EL TRAFICANTE EN "CARNE EMBALSAMADA"

por E. PHILLIPS OPPENHEIM.

Con este episodio terminan las aventuras de Mr. Joseph P. Gray, que los lectores de "La Nación" han podido seguir en la publicación que de ellas ha hecho nuestro diario Domingo a Domingo. La fértil imaginación del conocido escritor inglés Mr. E. Phillips Oppenheim, al desarrollar cada uno de estos cuadros, nos ha ido mostrando las diversas fases que nos presentan a Mr. Gray, un día bondadoso, al otro ingenuo, después astuto, más tarde calculador; pero siempre, y por sobre todo, de una gran simpatía.

En este último episodio, Mr. Gray siente que llega a su colmo la irritación que despierta en él la precencia de uno de aquellos funestos individuos, que, preocupados únicamente de hacer su negocio, no trepidaron ante ningún medio durante la terrible guerra universal, para realizar su fortuna a costa de la vida de millares de hombres jóvenes, vidas que iban a sumarse a las que la guerra estaba devorando. Y, después de entregar el culpable a la justicia, Mr. Gray desaparece de nuestra vista.

La Sociedad de los "Americanos en Londres" celebraba su banquete semanal, y entre los comensales distinguíase nuestro protagonista, Mr. Joseph P. Gray, de los Estados Unidos de América.

En esa memorable ocasión ocurrió este último episodio de la verídica narración que venimos haciendo de la vida y milagros de ricacho yanqui, benévolo aventurero, que llevó a lejanas tierras, junto con sus ansias insaciables de hallar recreo para su espíritu, esa ingénita astucia que le permitió salir ileso y hasta ganancioso de las varias peligrosas situaciones que le creaba su afán de intervenir, bajo cuerda, en las ajenas debilidades y miserias.

Era Mr. Gray, sin duda alguna, un patriota intachable. En los campos de batalla europeos, a donde fueron llevadas las fuerzas expedicionarias norteamericanas para combatir contra los Imperios Centrales, prestó servicios importantes como superintendente de la distribución de raciones entre los soldados que el Tío Sam envió a tomar parte en el histórico conflicto.

Dolorosa había sido su experiencia en el desempeño de su cargo, y esta reunión de norteamericanos en Londres vino a avivar, con un inesperado encuentro, recuerdos muy amargos y la ira latente que desde entonces dormía en su pecho.

Después del obligado preludio de cocktails que Mr. Gray, con ese amaneramismo que le era característico, se hizo servir por encima de las sedientas multitudes que se agolpaban frente a la cantina, ocupó nuestro protagonista el puesto que le habían asignado, a una mesa separada, en compañía de tres comensales más. Uno de los asientos estaba aún desocupado, y Mr. Gray, cediendo a un impulso irresistible, levantó la tarjeta que reposaba sobre el mantel, frente al cubierto del comensal ausente.

Leyó la inscripción: "Mr. Otto Schreed", y entonces...

Una visión espantosa se desplegó ante la mirada absoluta del norteamericano. Ya no era Mr. Gray el acicalado hombre de mundo con sus relucientes zapatos de charol, su pechera inmaculada, y su fina corbata, de lazo irreprochable. Las cuatro paredes del elegante y aristocrático salón se desmoronaron ante sus ojos. Ya no era el murmullo de las conversaciones, el estrépito inspirador de los platos, el detonar de los corchos al saltar de las botellas incitantes. La vaga mirada de sus azules ojos se concentraba en una escena muy distinta. Se había transportado con la imaginación al campo de sus antiguas actividades, en medio de la turba famélica que suplicaba, rugía, increpaba a los infames especuladores que jugaban con la vida del soldado norteamericano, allá frente a las lomas antes cubiertas de bosques frondosos y entonces convertidas en montón informe de troncos destrozados, entre cavidades que parecían abismos y mil pruebas pavorosas de que por allí había pasado, con su aliento mortífero, el demonio de la guerra.

Ocultábasele el horizonte, envuelto en densas columnas de humo. Incesante era el rugir de los cañones. Y los muchachos venían en busca del rancho, después de bregar heroicamente, durante doce horas. Venían, más de prisa de lo que convenía, malhumorados, prorrumpiendo muchos de ellos en horrendas blasfemias, empujándose para llegar cuanto antes al mostrador, y devorando en un santiamén todas las provisiones a cargo de Mr. Gray. Oía distintamente sus roncas voces: "¡Eche usted aquí un poco más de esa bazofia!" "Deberían ahorcar a estos canallas que nos mandan esto". Y los epítetos insultantes, las maldiciones y los rugidos de rabia se sucedían constantemente... Después se desvanecía esta escena. Encaminábase Mr. Gray al hospital adjunto y hablaba con uno de los médicos. Los comentarios del facultativo eran más enérgicos todavía:

—Siguen viniendo los envenenados — decía. — ¡Maldito sea el hombre que fabricó esas inmundicias y mil veces maldito también el inspector que las dejó pasar.

La llegada del huésped ausente disipó la visión y lo hizo volver a la realidad actual.

Era un hombre alto, de mediana edad, el que venía a ocupar el asiento vacío.

Se saludaron.

—¿Mr. Schreed? — preguntó.

El nuevo comensal se estremeció un poco, pero no negó su identidad.

—¿Y con quién tengo el gusto de hablar?

—Mr. Joseph P. Gray. La casualidad nos ha hecho vecinos. ¿Quiere usted que bebamos juntos una botella de vino?

—Me agrada la idea.

Y así fué cómo Mr. Gray hizo lo que dos meses antes hubiera considerado imposible: fraternizar con Mr. Otto Schreed, exportador de carne "embalsamada".

A la hora de los postres, Mr. Schreed, animado por el excelente vino que había bebido, empezó a hablar con su vecino en tono confidencial.

—Me perdonará usted, Mr. Gray, que le dirija una pregunta algo extraña; pero desearía saber si mi nombre le sugiere a usted algo.

Mr. Gray recogió la tarjeta e hizo como que la estudiaba.

El nombre nada me recuerda,

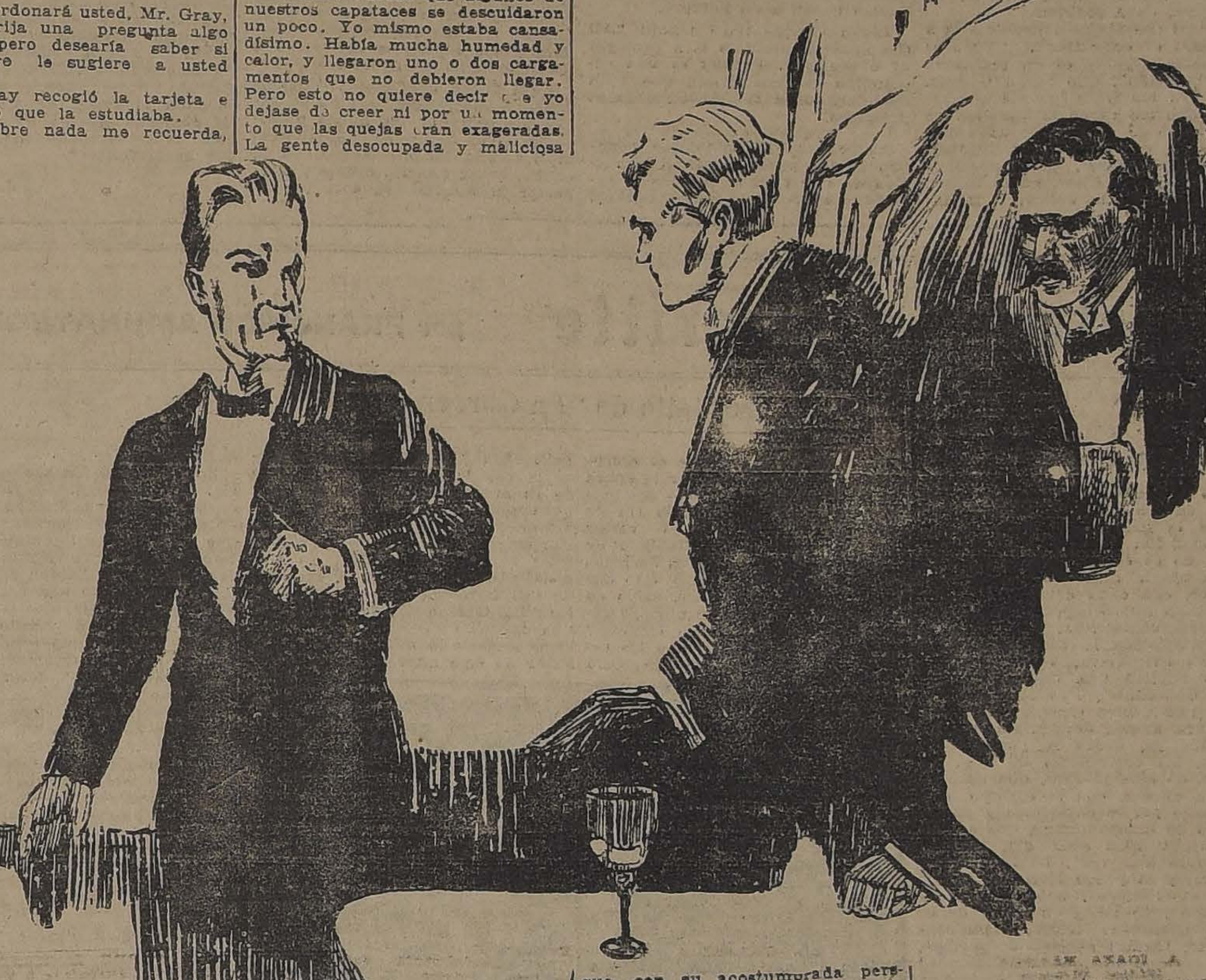

—Pues, voy a contarle lo que ha pasado — repuso el otro. — Yo soy uno de esos pobres diablos que, sin quererlo, estuvieron metidos en aquel lío de los contratistas del Gobierno.

—Y yo — dijo para sus adentros Mr. Gray — uno de los que gastaron centenares de pesos cablegrafiando al Gobierno la opinión exacta que tú me mereces.

Agregó luego, en alta voz:

—Lástima que fuesen ustedes tan poco afortunados. ¿Cómo fué eso?

—Como pasan todas esas cosas, por más cuidado que tenga uno. Estuvimos envasando, noche y día, en presencia de los inspectores del Gobierno, mientras desde Washington nos telegrafiaban que nos apurásemos, y pedían más y más latas. Parece que algunos de nuestros capataces se descuidaron un poco. Yo mismo estaba cansadísimo. Había mucha humedad y calor, y llegaron uno o dos cargamentos que no debieron llegar. Pero esto no quiere decir que yo dejase de creer ni por un momento que las quejas eran exageradas. La gente desocupada y maliciosa empezó a murmurar, y tuve que comparecer ante los Tribunales.

—¿Le costó mucho salir del lío?

—Me pusieron una multa de cincuenta mil pesos, y tuve que liquidar. ¡Y en los momentos en que estaba ganando más dinero que el que podía contar!

Fué entonces, precisamente, cuando Mr. Gray sintió impulsos de desahogarse, y estuvo a punto de hacer manifestaciones que, sin duda, hubieran motivado la expulsión del exportador de "carne embalsamada".

Se contuvo, sin embargo, porque, con su acostumbrada perspicacia había descubierto en la actitud de Mr. Schreed algo más que un acto de fraternal franqueza: el temor de futuras y fatales consecuencias.

Dejó, pues, que siguiese expansionándose, y empezó a trazar sus planes para llegar hasta el fondo del asunto y preparar el desenlace de esta nueva aventura.

Sucedió que Mr. Schreed se hospedaba también en el Hotel Milán, y en las varias entrevistas que se verificaron entre los dos norteamericanos pudo averiguar nuestro protagonista que el sospechoso personaje se proponía emprender un viaje a Francia con el objeto de recoger algunas latas del alimento envenenado, que todavía quedaban por allá.

Con mucha habilidad y tacto, Mr. Gray se ofreció para acompañarlo, manifestando el vivo deseo de visitar una vez más la alegre "capital del mundo civilizado".

El propósito se realizó de la manera más satisfactoria para Mr. Schreed, cuya ignorancia del francés le hubiera causado innumerables trastornos y molestias, sin el auxilio de Mr. Gray, ya bastante familiarizado con esa lengua.

Desde París se dirigieron a Chateau Thierry, teatro de uno de los más tremendos episodios de la histórica contienda. El peregrinaje despertó en Mr. Gray emociones que con mucha dificultad pudo ocultar al bribón a quien servía de intérprete.

La aldea de Lutaples era el objetivo de viaje. En esos mismos alrededores había prestado sus patrióticos servicios Mr. Gray. Allá abajo, en el valle, había visto amontonarse los cadáveres de sus compatriotas, y muy bien recordaba Mr. Gray aquella noche tristísima en que él mismo tuvo que ayudar a cargar las camillas, que no cesaban de llegar.

Silencioso, sombrío, Mr. Gray contemplaba esas ruinas y evocaba esos recuerdos con la solemnidad del verdadero patriota, y ya no parecía el calavera frívolo que va en busca de alegría y esparcimiento, sino la verdadera encarnación de la Némesis implacable, vengadora de los crímenes y agravios de que ha sido víctima la patria.

De las investigaciones que con la debida cautela realizó Mr. Gray, sin que se enterase su compañero, resultó que en cierto humilde establecimiento había unas cuantas latas que el dueño había conservado por haber leído en los periódicos la relación de los esfuerzos que se hacía en Washington para descubrir y castigar al autor de tan criminal hazaña.

Sin que Mr. Schreed se enterase, Mr. Gray logró que el tendero que había guardado esas latas, y a quien había hecho algunos favores durante aquella ardua campaña, le prometiese enviarle al Hotel Ritz, en París, la mercancía averiada.

A Schreed le dijo Gray que el tendero, al recibir la primera queja, había quemado las latas restantes, y que, por lo tanto, ya podía retirarse tranquilo.

Contentísimo se hallaba Mr. Otto Schreed al regresar esa noche a París. Insistió en convidar a Mr. Gray a comer y a las Folies Bergéres. Gastaba el dinero con prodigalidad inusitada, y bebió más de lo acostumbrado.

—Es como si me hubiera sacudido una pesadilla de encima— le decía a Mr. Gray.

—Se ha desembarazado usted de una carga pesada, ¿eh?

—Tengo más de un motivo para sentirme aliviado, mi querido amigo. Ahora, un viajecito a Holanda y... ¡hombre libre!... A propósito, Gray, reuna unos cuantos amigos para cuando yo vuelva y celebraremos un festincito. Yo lo pago todo.

—Perfectamente, dijo Gray. Le aseguro que habrá una verdadera celebración, y encontrará usted algunos amigos interesados en este asunto.

Cuando Mr. Otto Schreed se presentó puntualmente en el salón del hotel, en la noche del Lunes, encontró a Mr. Gray y tres huéspedes más que lo esperaban.

—Me complace tanta puntualidad, Schreed. ¿Qué tal de viaje?

—¡Espléndido!... ¿No me presenta usted a estos caballeros?

—Seguramente. Caballeros, éste es Mr. Otto Schreed... el coronel Wilmontt, del Departamento Secreto de los Estados Unidos... Mr. Neville, del mismo servicio... y el doctor Lemarten.

—Encantado de conocer a ustedes, caballeros.

Tendió la mano, pero nadie la estrechó. Neville y el coronel Wilmontt se contentaron con un saludo militar. El francés se inclinó.

Mr. Schreed empezó a sentirse intranquilo. Se volvió hacia Gray, que venía con una bandeja con cuatro coktails.

—¿Ha ordenado usted una buena comida, Gray?... Aquí falta un coktail.

El coronel Wilmontt, Mr. Neville y el doctor Lemarten aceptaron sus copas. Mr. Gray empuñó la última.

—¡Y no hay más servicios en la mesa que para cuatro!—continuó Schreed, mientras contemplaba, todo desconcertado, la bandeja vacía. ¿Será esto una broma?

—No—contestó Gray. Hay aquí una persona que no debe beber ni comer con nosotros. Y esa persona es usted, Otto Schreed.

El traficante en "carne embalsamada" palideció. Retrocedió hacia la puerta y agarró el respaldo de una silla.

—¿Qué significa todo esto?—exclamó.

—No se mueva de allí y lo sabrá usted. Yo trabajé en esa aldea de Lutaples durante el último año de la guerra. Estuve a cargo de una cantina norteamericana. Allí estaba yo cuando descargó usted sobre nosotros esas inmundicias. Yo he presenciado los sufrimientos y la desesperación de esos pobres muchachos.

—¡Dios mío! Y nunca me dijo usted nada.

A punto estuve de indicarselo con este puño que ve usted, el día del almuerzo en el Club Americano. Pero ahora me alegro de no haberle dicho nada. Precisamente lo he acompañado a usted, para que no pudiera hacer desaparecer esas latas. El doctor Lemarten las ha analizado y preparado un informe.

—La carne estaba envenenada, dijo tranquilamente el francés. He presentado mi informe al coronel Wilmontt.

—¡Eso es falso! declaró Schreed, temblando. Además, ya eso se ha arreglado. Ya he pagado la multa. Todo ha concluido.

—Se equivoca usted—dijo Gray. Diez mil latas de esas carnes contenían veneno. Usted creía que podía escapar con sólo pagar una multa. Pero ahora daremos otro paso. Acaba usted de regresar de Holanda. Tal vez no lo haya usted sospechado, pero Mr. Neville, de nuestro servicio secreto, fué su compañero de viaje. Ha cobrado usted cinco letras en el Banco de Amsterdam por valor de unos 500 mil pesos de dinero norteamricano. La mitad ha pasado a su crédito en Londres. La otra mitad se la ha guardado usted.

Schreed, a punto de desmayar, tuvo, sin embargo, fuerza para decir:

—Veo que ha empleado usted espías para perseguirme.

—Los agentes del Departamento Secreto de los Estados Unidos no son espías—observó fríamente Mr. Gray.

—Otto Schreed, dijo el coronel Wilmontt hablando por primera vez. Tengo en mi poder una orden de arresto contra usted y los documentos de la extradición concedida por el Gobierno francés.

Esta noche saldrá usted para Cherbourg y será conducido a New York.

—¿Bajo qué acusación?

—Conspiración política... y quizá asesinato.

El coronel Witmontt se encaminó hacia la puerta y llamó a dos hombres que esperaban fuera.

Schreed se rindió por completo.

—Aquí tengo 250.000 pesos. ¿No podríamos arreglar esto? ¡Gray! ¡Coronel Wilmontt exclamó haciendo un último esfuerzo.

Fué preciso sacarlo de allí a la fuerza. Mr. Gray se dirigió a la ventana.

—Lo que queremos—dijo—es aire puro.

Y abrió la ventana.

El coronel Wilmontt sonrió.

—Era un bribón ponzoñoso—dijo—pero usted ha prestado un magnífico servicio a los Estados Unidos, y estamos ansiosos de beber a su salud.

Los mozo ya estaban en el cuarto seguidos del maitre d'hotel. Este se adelantó y saludó, exclamando:

—Monsieur, est servi.

E. P. O.

Compañía Maderera "MALVOA"

Gerencia: Bandera N.o 75, Dept. 127 - Tel. Ing. 1279 - Casilla 672 - Dirección Telegráfica: "MALVOINA"

Barracas: DELICIAS 2775 (esquina Libertad) - TELEFONO INGLES 1450
Av. San Eugenio 40 (costado Oriente Estación Ñuñoa) - TEL. ING. 65, Sta. Elena

Existencia permanente de:

Puertas y Ventanas, tipos de Catálogo.
Maderas del país, en bruto y elaboradas.
Roble especial, para envigados.
Molduras de todas clases.
Maderas para carroceros.
Yugos de lingue.
Luma.
Rayos.

La Compañía Maderera "Malvoa" se distingue en la fabricación de puertas y ventanas de tipos especiales
EMPLEANDO PARA TODOS SUS ARTICULOS ELABORADOS, MADERAS TERMINADAS DE SECAR EN SECADORES MODERNOS

Zócalos.
Alerce seco.
Duelas de raulí.
Mangos para escobas.
Tejuelas de raulí y alerce.
Rodrigones, Postes para cierros.
Cajones vineros y para todas industrias
Listones machihembrados para piso y cielo, etc., etc.

Bosques Aserraderos y equipos de FF. CC. propios. Contando la Compañía con 75 wagones que trafican por las líneas de Estado, se pueden atender pedidos de cualquier magnitud

Sucursales: Valparaíso, Concepción, Renaico, Lautaro, Temuco, Freire

¿Dónde puede Comprarse

más barato camisas, calzoncillos, pantalones, ternos de ropa, trajecitos niño, polleras para señoras, guarda-polvos de caballeros, y en general toda clase de ropa para obreros y trabajadores?

En la Fábrica

EL MORRO DE ARICA
SAN PABLO 1660

NOTA.—10 o|o de descuento desde 3 prendas.

Persianas
DE MADERA ENROLLABLES

trabajo fino y garantizando la sequedad de la madera empleada, ofrece la Sección Persianas de la

BARRACA Y FABRICA "IBERIA"

MATUCANA 745
Teléfono Inglés 48, Yungay

NO COMPRE MUEBLES

sin consultar nuestros precios. Ofrecemos en cualquier estilo y clase, en maderas nacionales o extranjeras, directamente de la Fábrica al interesado.

Le conviene conocer nuestros bajos precios.

FABRICA NACIONAL DE MUEBLES

Serrano 338, esquina Cóndor.—Teléfono 35 (Matadero).—Casilla 631

FACILIDADES DE PAGO

DESDE $ 60

Se reciben hechuras de trajes sastre para Señoras y Caballeros.

Sastrería, Echaurren 10

GRAN PAPELERIA HOREAU - ESTADO 134

Siguen llegando los hermosos papeles de fabricación exclusiva para esta Casa.

PRECIOS MUY BAJOS

DE NUESTROS CORRESPON

Notas Españolas

por JOAQUIN EDWARDS BELLO.

El Gobierno liberal. — Manifestación de crupiers en la Puerta del Sol. — Romanones y el tesoro de las Iglesias. — Unas palabras de Lloyd George en España. — "Todo el problema español es un problema de educación"

MADRID, Enero de 1923.

Uno de los primeros actos de los liberales en el poder ha sido la separación de Millán del Priego, del cargo de director general de orden público. En el programa del Gobierno figura la supresión del juego, el atajo a la enajenación de tesoros artísticos pertenecientes a la Iglesia y el castigo de los responsables del desastre africano.

El juego, como escribimos en otras ocasiones, había alcanzado en España proporciones nunca vistas. Las campañas de prensa, iniciadas en diversos períodos, caían en el vacío. Existía aquí un criterio rarísimo para juzgar ese mal, criterio que no ha desaparecido del todo. Hablando con gente culta de Madrid sobre estas materias, siempre encontraba esta respuesta: "En todas partes se juega". Era inútil tratar de convencerlos que en ninguna parte se había llegado al desenfreno de aquí; imposible era convencerlos que en los Kursaals de Francia y Suiza, el juego en el Verano está dispuesto casi exclusivamente para los forasteros; no creían que en ciudades como Londres no existen Casinos públicos de fácil acceso. Ahora mismo, "El Sol", diario que se distingue por su campaña contra el juego, dice que la Lotería oficial no es la causa directa del desenfreno a que se ha llegado, y considera injustas las apreciaciones del "Times" de Londres, en este sentido. A mí me parece indudable que en cualquier país donde el Fisco se haga crupier, los particulares intentarán imitarlo, especialmente si el beneficio es enorme, como ocurre en España. La Lotería oficial inculca profundamente la idea del juego en la masa de la población, especialmente, aquí donde los billetes fraccionados permiten jugar a pobres y ricos, chicos y grandes.

El juego en España, con cuarteles generales en Barcelona y Madrid, tenía ramificaciones en todas las provincias, aún en los pueblos de pequeña importancia. Hasta en Aranjuez y Alcalá de Henares, con poblaciones masculinas compuestas principalmente de obreros, labriegos y soldados, se jugaba a la ruleta y el monte, en establecimientos bien iluminados, en pleno centro. Las campañas de prensa contra el juego eran más bien maniobras políticas y nunca dieron resultado. Cuando salí de España en 1919, algunos órganos del partido conservador estaban empeñados en una de estas campañas, sin éxito; cuando llegué a La Coruña, dos años después, lo primero que oí al saltar a tierra, fué el grito del suplementero anunciando una campaña contra el juego. En La Coruña se jugaba en cuatro o cinco Casinos, dos de ellos frente a frente, en el paseo principal. Por la noche y hasta la madrugada, veíanse en los cafés y paseos los mismos grupos de muchachos de las grandes capitales, hablando de jugadas, de sus combinaciones, sus pérdidas, las ganancias y juergas consiguientes.

Cuando yo dije mi sorpresa, me respondían lo mismo: "Usted sabe: se juega en todas partes". Yo añadía que en Chile, en mi tierra, no había loterías y era perseguido el juego en los garitos de fácil acceso, tolerándose, solamente por temporadas, en los grandes círculos equivalentes a la Gran Peña de Madrid, donde se juega y se jugará siempre, pese a todas las leyes.

Dice Blanco Fombona en su última obra, que el español carece de espíritu crítico y cita muchas pruebas para demostrarlo. A eso atribuyo el criterio erróneo que ha prevalecido respecto al juego, que un fuerte espíritu crítico popular no hubiese tolerado nunca. Este fuerte espíritu crítico, característica de los pueblos jóvenes, es uno de los más visibles propulsores del progreso. Espíritu crítico forma el espíritu cívico, patente en toda América, el continente joven, tanto en el Norte como en el Sur. Las viejas naciones de Europa, como Francia e Inglaterra, que mantuvieron su espíritu cívico, son las que tienen más fuerza evolutiva. El espíritu crítico, la potencia de la memoria, la sensibilidad, el romanticismo en política, son las características de las jóvenes Repúblicas americanas hijas de España, donde estas cualidades se atrofiaron. El espíritu crítico juvenil, extraordinariamente desarrollado, ha producido en Chile y Argentina esas federaciones de estudiantes que actúan como fiscalizadoras en muchos órdenes de actividades sociales. Yo no olvidaré nunca el día en que los estudiantes de Buenos Aires, incendiaron una feísima carpa que se alzó en la calle de Florida en la época de la celebración del Centenario; ese hecho un poco brutal, es honroso para la juventud bonaerense, porque prueba su espíritu alerta, fácil a reacción. No hay peor cosa que la abulia para un pueblo.

En España ha sido necesario el desastre de Annual para probar los estragos que hacía el juego en todas las clases sociales. Yo he celebrado las buenas cualidades del pueblo español y hasta realcé aquellas en que nos superan, haciendo el contraste; creo que esto me da derecho para anotar francamente sus defectos. Así probaré, además, mi espíritu crítico. Los chilenos somos, quizás, excesivos en esto: yo he notado que somos maestros para ver el lado débil de las personas y los pueblos. En Santiago, casi todos los sobrenombres están basados en el lado débil de las personas, en su máximo defecto. Cada vez que ha venido un amigo chileno a mi casa, lo primero que ha visto son mis defectos, que me ha echado en cara **ipso facto** para aconsejarme. **Aconsejar:** otra manía nacional muy simpática.

El desastre de Annual descubrió entre otras llagas, la del juego, que hacía estragos entre los militares lo mismo que entre los civiles. Desde entonces los políticos regeneradores se dispusieron a combatirlo. La tarea no era fácil por el inmenso número de personas que vivían de ese vicio, no solamente los empleados y contratistas de juego, sino algunos funcionarios inescrupulosos que cobraban coimas. Existía, además, el deplorable método de hacer caridad con el dinero de los garitos, que daban al mes, sólo en Madrid, más de doscientas mil pesetas a las sociedades de beneficencia. Fácil es comprender que esta inmensa suma no iba entera a los pobres; lejos de eso, servía para rociar a otros tantos señorones que son los que ahora combaten y amenazan al Gobierno.

En los primeros días fueron cerrados los Casinos mixtos de los alrededores de Madrid: Iuro Park y Rosales; luego cuatro o cinco de los garitos. Fué entonces cuando ocurrió en la Puerta del Sol la insólita manifestación de crupiers en son de protesta; yo no he visto nada parecido en mi vida. De la masa de mil quinientos manifestantes se destacó un grupo de los más caracterizados crupiers para poner en manos del gobernador su queja, solicitando empleo en los casinos que no habían sido clausurados. "Son mil quinientas familias que quedan en la calle", decían. Yo no vi protestar a ningún transeunte de la Puerta del Sol. Nadie dijo que esos mil quinientos gariteros, cuyas mil quinientas familias quedaban en la calle, ganaron más sueldo que un general durante muchos años, que dedicaron a dejar en la calle a cuarenta mil familias. Fácil es comprender cuán grande será el número de perdedores sabiendo lo que gasta día a día cada casino o garito de esos, en luz, empleados y coimas, guardando todavía inmensos beneficios.

Evidentemente, como dijo uno de los allegados ingleses de Lloyd George en Ronda: "La causa del desastre español no está en unos generales ni en unos soldados, sino en la misma familia, en la educación nacional" "¡Quién sabe si ese niñito que blasfema y que orina en plena calle tenga la culpa de Annual!" Así dijo.

Un periodista indiscreto, que habla inglés correctamente, oyó esa conversación íntima de Lloyd George con algunos miembros de su comitiva, en Algeciras:

—"**All the Spanish problem is a problem of education**". "Todo el problema español es un problema de educación", dijo Lloyd George.

Al leer esa frase recordé una escena que me llamó la atención en un Casino de Barcelona: unos marinos de guerra ingleses jugaban con gran interés, permaneciendo fijos en sus sillas, horas largas, pendientes de la bolita... El inglés no es ni más ni menos vicioso que el español, pero la ley inglesa y la educación lo retiran del vicio. Si Inglaterra se llenase de garitos, los ingleses jjugarían como se jugó en España hasta estos días. La educación hace a un pueblo. "Los ingleses se dominan; educación es dominarse, disciplinar las pasiones", dijimos en "**La Muerte de Vanderbilt**". Tolerancia con las ideas ajenas y dominio sobre sí mismo hacen a un hombre.

Lloyd George tiene razón: "**All the Spanish problem is a problem of education**". España es una espléndida materia prima que falta modelar. Han faltado educadores prácticos.

Entre muchas cosas que prueban lo que puede hacer la educación de este pueblo, citemos el deporte. La afición al **fútbol, hockey**, natación, etc., que cunde espontáneamente, sin presión de educadores, sino al contrario: bajo la mirada desdeñosa de los intelectuales, enteramente nulos fuera de su especialidad, es una prueba de vitalidad. En Barcelona, Bilbao y Madrid triunfan casi siempre los atletas españoles sobre los extranjeros. Ultimamente, el equipo de **hockey** español acaba de vencer por 6 a 0 al equipo francés, provocando la estupefacción de ellos, que no creían encontrar tan temibles rivales. El capitán francés declaró que considera a los españoles superiores a los ingleses en ese deporte.

Aquí faltan educadores concienzudos, democráticos, que no se anden siempre por las nubes predicando a una élite: deben bajar hasta el detalle. Es preciso destruír la abulia, crear espíritu crítico y despertar la sensibilidad social.

Romanones ha hecho firmar al rey un decreto, que fué discutidísimo por los elementos clericales. Se llegó a decir que el conde sería excomulgado y que esa ley sería el comienzo de expropiaciones de los bienes eclesiásticos.

El decreto, que parece redactado por un franciscano, en estilo dulce y lleno de consideraciones, pone trabas a la venta de joyas y objetos artísticos de toda clase pertenecientes a la Iglesia, que es la reunión de fieles y no el conjunto de curas y frailes. Iglesia quiere decir congregación de fieles.

La venta del tesoro artístico de la iglesia española llegó a adquirir proporciones escandalosas; en Seros, villas fueron vendidos tapices ratas, piezas únicas, en unas doscientas mil pesetas, que ingresaron en la caja particular de un obispo. Estos hechos se repetían en mayor o menor escala en todas las provincias del reino. Los regalos que se hacían a la Iglesia y los que se hicieron en otras épocas enriquecían así a las familias de los príncipes eclesiásticos, empobreciendo el tesoro artístico español. Es este odioso tráfico el que ha querido terminar con el decreto en cuestión el conde de Romanones. El gobierno liberal ha empezado bien una campaña moralizadora que hacía falta.

J. E. B.

Víctor Margueritte

por FRANCISCO AMUNATEGUI.

A propósito de "La Garconne"

PARIS, Enero de 1923

Es el asunto de actualidad, objeto de los comentarios de todos y de la indignación de muchos. La emoción provocada por la noticia no se calma y aumenta y se hace sentir más aguda, por períodos, con cada detalle inédito y con cada nuevo aspecto que toman los acontecimientos.

Recordemos la historia. En la última Primavera, Víctor Margueritte publicó una novela titulada "La Garconne". Fué un éxito. El sólo título, bien escogido, con una palabra nueva, denunciaba y condenaba ya, desde la portada del libro, las costumbres de hoy. Se trata de esas jóvenes, que después de la guerra, con el espíritu perturbado por la catástrofe y por el soplo de independencia, que se hace sentir más cada día, aspiran a "vivre leur vie". La idea no es nueva, y la pobre Nora, en "Maison de Poupée", abandona a su marido y se lanza en busca de la gran aventura. Nora, digámoslo pronto, tendría aspecto de modesta burguesa al lado de Monique, joven moderna. Bastará decir que después de una decepción sentimental y, antes de encontrar un marido a su gusto, Monique ensaya numerosas experiencias y, lo que es más complicado, experiencias de los géneros más variados. Pero todo tiene un fin; cansada, decepcionada, la heroína, en la página 300, la última del libro, entra a formar parte del rebaño dócil de mujeres que, ante la Iglesia y ante el Oficial del Registro Civil se eligen un dueño. En medio de todas las aventuras, Víctor Margueritte, que es con Rosny Ainé uno de los últimos naturalistas de la escuela de Zola, ha sembrado mil episodios "escabrosos" del más puro realismo, sin olvidar ningún detalle, sin ofuscarse ante ninguna palabra, sin retroceder ante ninguna audacia. El conjunto forma una atracción única en su género, bien moderna, puesto que expone ciertas costumbres especiales que se han desarrollado con insistencia en los últimos años y que tienen en algunos medios, y no los más modestos, la autoridad de las cosas admitidas y reconocidas. Son esos medios los que Víctor Margueritte señala minuciosamente. El autor ¿ha querido aplaudir esas costumbres, glorificarlas, o, a lo menos, darles derecho de ciudadanía? De ninguna manera. Se limita a describirlas, con completa imparcialidad, como observador escrupuloso y sincero. ¿O ha querido, deteniéndose con indulgencia sobre ciertos detalles escabrosos, despertar ese hermano casi humano que duerme en todos nosotros y provocar esos entusiasmos oscuros que parecen venirnos del fondo de los siglos por un atavismo misterioso? No es fácil contestar en forma definitiva, pero se necesita osadía para negar al escritor el derecho de observar la época en que vive bajo el aspecto que más le agrade, con el laudable fin de interesar al público. Si Víctor Margueritte hubiese hablado de pasiones puras, de amores de lirios y de virtudes cristianas, y ésto durante trescientas páginas, salvo en algunos pensionados de niñas, ¿habría encontrado muchos lectores? Y por fin, esta discusión a los espíritus tranquilos les parecerá ociosa, no pudiendo negarse el derecho a cada uno de escribir libremente y, en el caso de que tratamos, no hay que olvidarse que se juzga a un escritor honorable, muy conocido, y cuyo pasado sin mancha alguna responde de la dignidad de sus intenciones.

Todos no han comprendido el problema en esa forma y, cosa extraordinaria, más extraordinaria mientras más se reflexiona, esta obra libre y audaz seguramente, pero obra de estilo y que se presenta con la garantía del nombre de su autor, desencadena una ola de pasión de las más violentas. Víctor Margueritte no merecería ciertamente "ni cet excés d'honneur ni cette indignité", ya que cada año aparecen en París más de mil libros al lado de los cuales "La Garconne", no sería sino una inocente relación, si se hubiese perdonado más fácilmente al autor de este nuevo éxito y su libertad de lenguaje en circunstancias anteriores...

Y el asunto llegó en ese momento a su punto culminante. Exhumando una disposición olvidada de todos, el Conseil de l'Ordre de la Légion d'Honneur (Víctor Margueritte es Comendador), ordenó al escritor comparecer ante una Comisión compuesta de tres Comendadores que, después de haber oído sus explicaciones, informaría al Conseil de l'Ordre que caria su sentencia.

Se creía que los procesos literarios habían concluído, ya que desde hace tan largo tiempo es sagrado el derecho de escribir, y se creía que los procesos intentados a Gustave Flaubert, a Emile Zola, a Jean Richepin, habían sido los últimos ataques de una reacción que se resiste a morir.

Las cosas han pasado en otra forma. El Tribunal especial compuesto de tres Comendadores se reunió y, ausente Víctor Margueritte, que no aceptó la orden de comparecer, discutieron si "La Garconne" era o no un "atteinte a l'honneur". Con razón se ha hecho notar que el famoso decreto del 14 de Abril de 1874, que sirvió de base al proceso, prevé penas disciplinarias "lorsque les actes qui portent atteint a l'honneur ne peuvent être l'objet d'aucune poursuite devant les Tribunaux" y que en el caso de que se trata una acción judicial podría haberse iniciado.

No queremos ahogar "La Garconne", que por otra parte es un libro que personalmente no nos agrada, con comparaciones ilustres, pero nos es imposible dejar de pensar en el Procurador Pinard, cuyo nombre ha pasado a la posteridad seguramente sin el consentimiento de quien lo llevaba, por haber condenado violentamente "Madame Bovary", apropiada, según parece, para "flatter les plus basses passions humaines". Los hombres de toga y de espada no son, pues, seguramente, los llamados a dictar juicios literarios: se puede muy bien ser el más íntegro de los magistrados o ganar gloriosamente una batalla y tener sólo como libros de cabecera las obras completas de Georges Ohnet. Ejemplos ilustres pueden, pues, servir de consuelo a las víctimas actuales, que recordarán lo de la comedia clásica "les morts que vous tuez se portent asez bien".

Rayos de sol han venido, también, a alumbrar esta historia desgraciada. Las protestas son numerosas. Desde el primer momento tres escritores ilustres, Anatole France, cuyo nombre es signo de armonía y cuyo genio avanza a su siglo; Georges de Porto-Riche, autor de esas dos incomparables obras maestras "Amoureuse" y "Le Passé", y Georges Courteline, el gran humorista que con frequencia provoca la risa que termina en sollozo, los tres valientemente se han puesto en frente del Tribunal de la Legión de Honor. Por desgracia el espacio nos falta para reproducir las tres cartas, pero nos parece indispensable publicar la de Anatole France, ya que nada de lo que se refiere a este escritor perfecto parece que pudiera dejarnos indiferentes.

"Messieurs,

"Permettez moi de vous représenter tres respectueusem dangers où vous vous en jugeant une cause qu être vraiment discernée la conscience publique paix du temps.

"Des affaires sembla déja été portées devant juridictions, et la Justi point a se féliciter de les évoquées. Deux chefs d' qui honorent la France ment le monde, "Madame ry" et "Les Fleurs du Ma été poursuivis. Un très no dont s'honore l'Académie caise, Jean Richepin, a é damné pour une oeuvre q les lettrés admirent aujou Que votre Tribunal, Messieu truit par ces exemples et par votre sagesse n'ajoute p "Garconne" à la liste déj des livres qui condamnent d'hui et pour les siécles les les ont condamnés à leur rition.

"Messieurs, Victor Marg est connu par un grand n livres qui témoignent d'u talent et d'une haute Comment serait-il devenu coup l'auteur d'un ouvrag me? Celá, ne peut être n'est pas. On retrouve dans vre, qui souleva tant de fureurs, les idées génére ont toujours nspiré l'aut vrai dire, ce sont certain qui ont le plus choqué, m dans l'ouvrage incriminé rait bien surprenant qu'u vain aussi sur de sa forme Victor Margueritte ait perdu à-coup sa maitrise. N'a-t méconnu, à son préjudice droits de l'art, les justes de la pensée, et les exigen sujet qui traite d'une soci qu'il n' y en eut jamais reille en France? Victor M ritte a peint, dans "La Gar la société que la guerre il a montré la dépravati avait atteint, chez les riches, une outrance inouï monde le sait puisque temps éhontés, la débauche dait jusque dans la r mon sentiment, le peintre dans ces tableaux, bien de la réalité. Les maux d' une longue guerre avai duit des moeurs abominabl le moraliste devait peindre ce qu' a fait Marguerit une mesure qui décèle de gout. Avant de le con voyez de quel crayon d' Aubigné peint en son tem qu'il nomme les hermaph Est-ce donc à Juvénal qu reprocher les fureurs de M

"Ah! messieurs, vous bonheur de vivre dans les sereines ou vous n'avez se former les jalousies et la qu' on vous demande de ner.

"Je vous prie, dans térêt, ne faites point ce convient pas de faire. vous dans une affaire infiniment votre compéten

"Voilá, messieurs, les tions que j' ai cru pour présenter respectueusemen faveur de mon age et des tions qui ont rempli m Anatole France".

No nos es permitido ninguna consideración a página.

Le Conseil de l'Ordre infligir a Víctor Marguer de las tres sanciones amonestación, suspensión ral del grado en la Orden pensión definitiva. Un transcurrió entre la pr del Informe de la Comisi fallo del Consejo, durante se hicieron numerosas ciones para que dicho Co se erigiese en Tribunal ye que en estas materias otro que la posteridad; miembros fueron inflexibles

Víctor Margueritte, en ta publicada en todos los de París, declara que su ción es el resultado de queza con que en un libro "Au bord du gouffre", conducta de algunos durante la guerra.

En fin, el 1.o de Enero apareció en el "Journal Offi la République Française creto que ratifica la sente "Conseil de l'Ordre" la cu definitivamente a Víctor Ma te de la lista de los Comen de la Legión de Honor.

El 2 de Enero, la venta Garconne" en las librerías zaba a más de doscientos mil ejemplares.

UN BUEN CORSE

económico, de forma superior y de gran halla en el gran surtido de

"La Flor del Día"

También calzado fino en liquidación.

19-F

COMPRO

Cepilladora sólida, indicar marca y precio a

CASILLA 12030

GABINETE DE INYECCIONES MASAJES Y JIMNASIA

Atendido por ex-Jefe del Gabinete del Instituto de Educación Física. Cuenta con dos especialistas en toda clase de inyecciones; recomendados por su larga práctica y por los mejores médicos.
Reserva absoluta y asépsia rigurosa.
¡Visite nuestra Clínica!

Bilbao 27 (Portal Granello) Teléfono 3983
Horas: 8 a 1130, 2 a 7 y 9 a 11 P. M. Festivos 8 a 12

SE NECESITA

COMPAÑIA CHILENA
DE ELECTRICIDAD

necesita cien obreros en RUNGUE. pago setenta y cinco centavos la hora. Interesados pueden presentarse esa Estación.

Desde Moscou

por LUIS E. RECABARREN S.

II

El desarrollo del poder industrial. — La agricultura. — Superficie cultivada antes de la guerra y en la época actual. — La modernización de los métodos de explotación de la tierra. — Lo que dice Strumilin, de la Comisión Pública del Orden General. — Las pérdidas humanas experimentadas por Rusia desde 1914. — Expectativas de rápido desarrollo y organización.

MOSCU, Diciembre 27 de 1922

Después de la exposición anterior veamos lo que nos dicen los datos que siguen, que demostrarán elocuentemente la formidable capacidad de este país.

"Antes de estallar la guerra mundial, era Rusia una de las grandes potencias de la agricultura, dice Osinsky, asistente del Comisariado de Agricultura, en una información dada a la prensa inglesa. Bastarán seguramente unos cuantos datos para demostrarlo.

El terreno cultivado en la antigua Rusia, haciendo caso omiso de Polonia y de Finlandia, era de 100 millones de deciatinas más que en las provincias británicas de la India, y menos que en los Estados Unidos de América. Los otros países estaban mucho más atrás. En este terreno se producía (según cifras oficiales publicadas en 1913), la mitad de la cosecha mundial de centeno, la tercera parte de la cosecha universal de cebada y la cuarta parte aproximadamente, del trigo, avena y patatas que producían todos los países del mundo. Casi la tercera parte de los caballos de trabajo con que contaba el mundo entero (34 millones), le correspondía a Rusia, la cual disponía de 52 millones de ganado vacuno, y era por consiguiente, la primera nación del mundo en este sentido, después de la India y los Estados Unidos de América. En cuanto al ganado lanar sólo Australia y la República Argentina eran superiores al antiguo Imperio moscovita, que contaba con 80 millones de cabezas.

La cosecha de granos de Rusia europea, cinco años antes de estallar la guerra universal de 1909 a 1913, ascendió a 3,172 millones de puds al año que representaban un valor de 2,500 millones de rublos. La de lino fué de 23 millones de puds de semilla y 29 de fibras; la del cáñamo, de 17 millones de simiente y de 18 de fibras. El importe total anual procedente de ambas cosechas, llegó a 220 millones de rublos. Los ingenios de azúcar llegaron a producir más de 600 millones de puds (cada puds, 16 kilos), de remolacha roja, por valor de 100 millones de rublos; la producción de azúcar iba aumentando cada vez más a despecho de las muchas y grandes dificultades que entorpecían su desarrollo. Según datos facilitados por Prokopovich, la producción neta de las 50 provincias de la Rusia europea de explotación agrícola, fué, últimamente, de 3,500 millones de rublos oro."

Es el país de esta capacidad agrícola desarrollada con sistemas antiguos y deficientes, el que, bajo una administración de trabajadores, va desarrollando sus energías y utilizando su capacidad natural, el que en un porvenir cercano desenvolverá asombrosamente todos sus esfuerzos para bien del mundo entero.

Libre ya la tierra y los brazos, de todas las cargas de la explotación que la gravaron en el período del Gobierno de los Czares, la producción va subiendo de año en año y no se duda ya que antes de unos diez años sobrepasará a los mejores tiempos de antes de la guerra imperialista.

La guerra mundial, como factor determinante, en primer lugar, la revolución y la contra-revolución después, y el bloqueo internacional contra Rusia como el sabotaje en el interior de los elementos enemigos al nuevo régimen político destruyeron la potencialidad productiva de este país, potencialidad, que, como hemos venido demostrando se va recuperando de día a día, mediante un trabajo inteligentemente aportado por muchos elementos conscientes de este país.

Según datos que poseen en el Comisariado de Agricultura, las cosechas para 1922 y 1923, ofrecen una expectativa superior a los cálculos hechos que colocarán la economía nacional de la República soviética en condiciones de disponer de un poderoso excedente que constituirá un fondo de reserva importante para el desarrollo años siguientes.

Si no se olvida que el Go soviético es el único com exportador de este país, apreciar debidamente, lo q nificará esta clase de neg nes ante las expectativas chas que dejan un excede ciable.

Strumilin, miembro de la dencia de la Comisión Pú Orden General, publica un del desarrollo de la Econom su en diez años. Haciendo u lijo estudio de las condicio la población deja establ la pérdida total de Rusia, la guerra, alcanzó a 21 en una población de 154 o sea un 13.6 por 100. aptos para el trabajo de años, esta relación sube y par la edad masculina Estima asimismo Strum la productibilidad del la Rusia de los Soviets, calcularse en 2,640 millon bras esterlinas al año, a causa de la guerra queo una baja de 690 y para la edad masculi "... estoy de nacional bién

ABONO

El único reconocido en todo el mundo como el más eficaz, es el

SUPERFOSFATO

Aproveche la reciente rebaja de precios.

Saavedra Benard & Cía.

AGENTES GENERALES

21-F

ALES EN EL EXTERIOR

lidas considerables durante ra universal, sigue dicien- milin, pero ninguna de l la propia Alemania, pue- berlas tenido tan grandes us obreros como la desven- Rusia.

pesar de ello el balance de rra de trabajo rusa no ra para los próximos años ro aterrador que parece te- primera vista.

to a los profundos surcos s durante la guerra en las o los obreros aptos para el , vemos diez filas comple- miembros jóvenes de la po- que entran ahora en la del trabajo.

esta sucesión de generacio- s trabajadores con las más s capacidades de trabajo, contenido todo lo necesario avaluar el futuro campo de nomía rusa, a lo menos pa- década entera.

dríamos hacer el siguiente hipotético. Supongamos samos en condición de res- r, digamos para el año en- (1923), las mismas condi-

de vida que reinaban antes e estallara la guerra mun- en 1914. Para ello bastaría sto de 12 libras esterlinas al or cada miembro de la po- , y obtendríamos el con- lor de la productividad (de de la guerra, es decir, 37 esterlinas por obrero. Su- mos, además, que no pode- disponer más que de cinco a millones de hombres para un o nada productivo,—en el o, servicios personales, trabajos de oficina, etc. Sobre la base de este cálculo y suponiendo que el número de defunciones y nacimientos se mueve dentro de límites normales, y que hay, por término medio, unos 10,4 millones de inválidos y obreros incapaces para un trabajo productivo y conveniente, obtendríamos el siguiente cuadro demostrativo del Balance de trabajo de la Rusia de los Soviets:

BALANCE DE TRABAJO APROXIMADO PARA LOS AÑOS DE 1921 A 1931

	RENTAS		GASTOS		
AÑO	Número de obreros en millones	Su productividad en millares de millones de libras esterlinas	Cifra de la población en millones	Gastos de entretenimiento en millares de millones de libras esterlinas	Excedente de las entradas y salidas en millones de libras esterlinas
1921	48.0	1.70	134.0	1.61	170
1922	49.6	1.83	135.6	1.63	200
1923	51.4	1.90	137.2	1.65	250
1924	53.8	1.99	139.4	1.68	310
1925	55.0	2.03	141.5	1.70	330
1926	57.3	2.12	143.7	1.72	400
1927	59.0	2.18	145.8	1.75	430
1928	61.2	2.26	148.7	1.78	480
1929	63.2	2.34	151.0	1.82	520
1930	65.2	2.41	153.4	1.84	570
1931	66.6	2.46	155.8	1.86	600
Suma...		21.52		17.43	4.090

Según se desprende de estas cifras, las fuentes auxiliares del trabajo en Rusia, sin embargo de las pérdidas sufridas durante la guerra, ascienden aún a millones y millones de libras esterlinas, aún más de lo que el culto lector puede creer a primera vista."

Estos cálculos progresivos están hechos tomando en cuenta las condiciones que ha creado la nueva política económica establecida desde el año 1921 y que cada día va dando más excelentes resultados.

Como quiera que sean las condiciones en que se desenvuelva la Rusia obrera y campesina, sea que no cuente con otros recursos que los que le son propios y los que le proporcionan su inteligente acción y trabajo, sea que en poco tiempo más cuente con mayor cooperación extranjera, de todos modos irá anotando de año en año un progreso vertiginoso en el conjunto de su trabajo así en su inmensa agricultura como en todas sus grandes empresas industriales.

Sobre este tema de cuestiones industriales de Rusia, hay mucho que decir de bastante importancia, por lo cual aún le dedicaremos otro artículo.

L. E. R. S.

Se compran lanas

pelo, recortes sastrería, camisería, crines, cualquier cantidad. Pagamos buenos precios.

Matías Ovalle 440

El Austria de hoy

por MARTIN FIGUEROA.

Convención de Ginebra y sus primeros resultados en la vida económica de Austria.— El Control Interaliado en Viena. — Baja de precios y economías de todo orden. —Un sistema curioso. — Características de la nueva situación. — Los extranjeros se van. — La Pascua y el Año Nuevo en Viena. — La alegría y moralidad de los vieneses. —El terremoto de Chile. —Incremento de las exportaciones hacia Chile

ENA, 5 de Enero de 1923.

mediados de Noviembre de Monseñor Seipel, Jefe del neto Austriaco y Presidente Partido cristiano-socialista, lo- dominar la oposición de los lista-democráticos y hacer ra- r por el Bundesrat, o Conse- Nacional, los tres Protocolos cidos con el nombre de "Con- ión de Ginebra" que firmara el Comité Balfour de la socie- de las Naciones en Setiem- último.

spués de ruda y tenaz opo- en el Parlamento, en la y en todo el país, los so- tas-democráticos aceptaron rar con el Gobierno en una ión creada "ad-hoc", especie alter ego" del Gabinete Sei- y en la cual ellos tomaron to con el objeto de vigilar de cerca las medidas que el rol Interaliado establecería en rrollo del plan de ayuda al ria.

nacida la calma y ratificada onvención de Ginebra por los mentos de Francia, Inglate- Tchecoslovaquia e Italia, se ron inmediatamente dos em- titos: uno tendiente a cubrir acciones del National Bank y de 6.000,000 de dólares con objeto de permitir a Austria el miento de sus compromisos nos presupuestarios.

por Ley Federal de 24 de de 1922 el Consejo Nacional stalt", señor Emil Reisch, de- zas para conceder el privile- exclusivo de la emisión de bi- de banco a una sociedad anó- por acciones que, estableci- con ayuda de capital extran- tomara a su cargo todas las acciones bancarias en gran es- tendientes a asegurar, con la lización de la moneda, la ción de las industrias y el rcio y la ayuda a las institu- s bancarias austriacas, como rvicio de las deudas públi-

bre estas bases se lanzaron las nes del National Bank, por otal de 30.000,000 de coronas divididas en acciones enteras 00 coronas oro y en fraccio- de 25 coronas oro. El plazo a suscrición sería hasta el 20 Diciembre, pero el éxito de ella tal que, sobrepasando todas expectativas, se cubrió rápida- te mucho antes de la fecha in- da, con el aporte de capitalis- extranjeros, aliados y ex-ene- s. Y a propuesta del Gabi- acaba de ser designado co- Presidente del National Bank x-Ministro de Finanzas y Di- r del "Oesterreich Bodencre- stalt", señor Emil Reisch, designación que ha sido muy bien recibida en todos los círculos. En el Consejo Directivo figuran representantes de la alta banca extranjera y austriaca y entre ellos el Baron Louis Rosthchild, gerente de la casa Rosthchild en Viena.

La impresión y emisión de billetes de banco ha cesado, pues, en Austria y este privilegio pasa al National Bank. La primera consecuencia de esta medida, es un mejoramiento visible de la corona austriaca que se afirma cada día a la sombra de la confianza general que inspira la instalación del National Banck y el inmenso éxito alcanzado por la operación que le ha dado vida.

El empréstito en dólares, a pesar de tener condiciones realmente tentadoras, no ha alcanzado el éxito del National Bank. El plazo de suscrición, vencido el 31 de Diciembre de 1922, ha sido prorrogado hasta el 15 de Enero de 1923, en la esperanza de que nuevas suscriciones se hagan presente. La propaganda hecha a este empréstito, sabia, inteligente y bien meditada, ha tenido sólo la virtud de hacer suscribir la mitad del empréstito. Sus condiciones principales son: seis meses plazo, reembolsable, en consecuencia, el 1.o de Junio de 1923 en dólores o en coronas al tipo fijo de 70.000 coronas papel por cada dólar, al tipo de interés del 8 por ciento anual, pagadero por semestre anticipado, en el momento de la suscrición. Esta puede hacerse en cualquiera clase de monedas extranjeras. La falta de éxito completo de este empréstito se interpreta como la prueba de la falta de capacidad económica del país, empobrecido y dificultado en su desarrollo y producción general. Queda por ver si en los próximos quince días se cubre la segunda mitad de este empréstito.

Pero, en todo caso, es indispensable anotar las primeras consecuencias de las medidas adoptadas por el Alto Comisario Inter-Aliado, señor Zimermann, ex-burgomaestre de Rotterdam, que se ha establecido en Viena a dictar sin control alguno, todas las medidas que su ciencia y su decidida voluntad de salvar a este país le inspiran. Los aliados han depositado en él la plenitud de su confianza y los intereses de los suscritores de los empréstitos por lanzarse en conformidad a la Convención de Ginebra. Y ha comenzado el desahucio de los empleados públicos, que ya han aumentado el número de los desocupados que era en Agosto de 6,000 y que ha pasado a 110,000 actualmente: el alza de tarifas ferroviarias y derechos de los tabacos; contribuciones nuevas; economías por todas partes; revisión de antiguas leyes de recursos, etc. Una de las primeras medidas adoptadas es la revisión de la ley que prohibía el alza de las rentas de arrendamiento, con lo cual se movilizarán capitales afectos a las propiedades de renta y se permitirá el servicio de los nuevos gravámenes por los propietarios de inmuebles, reducidos, hasta ahora, a la más ínfima condición.

El pueblo vienés soporta con admirable resignación y bonhomía la implantación de todas estas medidas, dictadas sin ingerencia alguna del Parlamento, pero con el acuerdo patriótico de todos los grupos y de toda la opinión pública. Parece como que todo el mundo hubiera abierto un paréntesis dentro del cual todos quisieran entregarse a un salvador bien inspirado que toma sus medidas para evitar el naufragio seguro de una nacionalidad que no debe perecer. Y aquí conviene anotar un curioso sistema de cooperación co[illegible]va: todo empleado, público o privado, trabaja y percibe sueldos sólo durante tres semanas en el mes. La cuarta semana queda sin trabajo o no recibe remuneración alguna. Es una forma que las empresas han encontrado para comenzar las economías y la adaptación a la nueva vida del país.

Los precios se han reducido en fuerza de la estabilización relativa de la corona, de la confianza general, de la falta de compradores y del convencimiento general de que ha llegado la hora de los verdaderos sacrificios para todos.

El paso a la nueva situación tiene también sus notas dolorosas. Muchas industrias están paralizadas, muchas fábricas se han cerrado, imposibilitadas de producir a los actuales precios, faltas de mercado consumidor, mientras una baja sensible en los salarios y en el costo de las materias primas no se deje sentir en forma apreciable. Los extranjeros han abandonado Viena y hoy la ciudad ofrece un aspecto triste, casi desolador, con sus tiendas vacías, sus hoteles ofreciendo piezas cuando en Agosto era imposible obtener alojamiento. Falta el carbón y en consecuencia la calefacción es deficiente en este Invierno que comienza frío y amenazador.

Pero en medio de las sombras de este cuadro, se destaca intacta el alma alegre, risueña y confiada de los vieneses. La Pascua y el Año Nuevo se han celebrado con ruidoso entusiasmo, con serena confianza en el porvenir, dando lugar a escenas que me ha sido interesante observar y que vale la pena transmitir a los lectores que "La Nación".

En Viena, como en toda Europa, la Pascua es una fiesta de interior y de familia, que vive en fuerza de una antigua tradición religiosa, profundamente arraigada en este pueblo de católicos fervientes. Nadie falta a la fiesta de familia la Noche Buena, ni en ninguna casa, por modesta y pobre que sea, deja de lucir el arbolito de Pascua pletórico de luces, de juguetes, de chocolates, de tules y de gasas. El cultivo del pino se hace exclusivamente para producir arbolitos de Pascua. Cada rama se vende en 50.000 hasta 500.000 coronas. Cada arreglo presupone algunos millones de coronas. La costumbre hace obligatorios los regalos entre parientes y amigos para el día de Pascua. La animación es enorme en el comercio durante los días que preceden la "Weihnacht" o Noche Buena. Todos los teatros cierran sus puertas y la población entera parece entrar en los interiores a medio calefaccionar para presenciar la fiesta de los niños, congratularse mutuamente, cenar copiosamente, llorar de alegría, y estremecerse de esperanzas. Las calles, restaurants y bares están vacíos de gente. Toda la vida vienesa bulle en el interior abrigado por los sentimientos de alegría de los vieneses.

El Año Nuevo es fiesta de puertas afuera. Todo el que puede viste su frac y come en los restaurants, va al teatro a presenciar programas especiales, estupendos de novedades. Después de las 12 de la noche se organizan "redoutes" o grandes bailes que el público corea al compás de los aires vieneses más conocidos. Los cafées están repletos de gente que se divierte, que canta y que consume café o bebidas ligeras. La animación dura hasta las primeras horas de la madrugada y es imposible anotar, en los cortejos apretados que llenan las calles o en las multitudes que consumen en los cafées y restaurants, ni una sola nota discordante, de molestia al vecino o de falta de moralidad.

Los vieneses son, por naturaleza, de una moralidad de costumbres y de una rigidez de maneras realmente admirables. Nadie se sobrepasa en el consumo de bebidas y el menor detalle inconveniente es en seguida objeto de la atención general, de las suaves advertencias de los vecinos de mesa, del propietario del establecimiento y aún, de los propios mozos del café.

Todo esto unido a una elegancia severa en el vestir, a una corrección general de maneras y sentimientos, que asombra al que ha presenciado regocijos semejantes en otras ciudades de igual o mayor cultura.

El 1.o de Enero, a las 12 del día, el Presidente de la República, sencillamente vestido de levita, recibe en audiencia especial al Cuerpo Diplomático residente. Todos concurren de frac, sin hacer ostentación de condecoraciones. Un rápido saludo, breves palabras de congratulación, y la ceremonia ha terminado sin otra decoración que unos cuantos soldados en uniforme de gala escalonados a lo largo de las amplias escaleras tapizadas de rojas y antiguas alfombras. Después un banquete oficial en el Hotel Imperial, como para hacer resaltar la ausencia completa de toda ostentación y aparatos gubernativos en esta sencilla República Federal que huele a monarquía, a Hapsburgos, a cortes de nobles y a tradiciones seculares.

Austria resurge lenta y difícilmente de su larga agonía. Pero a diferencia de su vecino y aliado de ayer, ve mejorarse rápidamente su moneda, restablecerse la confianza continental en el genio admirable de su nacionalidad, y cotizarse cada día mejor su corona frente al marco, cada día más depreciado. Hoy apenas si ocho coronas equivalen a un marco. Es general la creencia de que, en breve, el marco se cotizará por debajo de la moneda austriaca. Viena dejará de ser la tierra prometida a todos los que quieran venir a vivir de balde y a arrasar, por, unas cuantas coronas, con los tesoros del pasado. Los aliados han comprendido que Austria es imperecedera y se han decidido, por fin, a modificar sus vistas a su respecto.

El terremoto del Norte de Chile ha encontrado eco de profunda simpatía y consideración en este pueblo atribulado, y a las manifestaciones de pesar que los chilenos hemos recibido de todos los círculos, se han unido últimamente las muy mezcladas de alegría y sentimiento por el alejamiento del Ministro de Chile, señor Manuel Rivas Vicuña y su exaltación a la Jefatura del Gobierno en Chile. Los que le conocieron y trataron recuerdan con satisfacción la intensa labor que alcanzó a desarrollar en Viena como representante de Chile y como Delegado a la Conferencia de la Unión Interparlamentaria. Constituye para la colonia chilena residente en Viena un orgullo bien legítimo y una satisfacción bien profunda, aquilatar el conocimiento cada día más intenso de nuestro país en Austria, el recuerdo cariñoso que se tributa a uno que otro acto que Chile ha realizado en favor de Austria, y los anhelos de que nuevos vínculos vengan a ligar más fuertemente a ambas nacionalidades. Constituye igualmente una bonita esperanza del futuro incremento de nuestras relaciones comerciales con Austria, el hecho bien significativo de que el Consulado Honorario de Chile en Viena haya percibido en 1922, y especialmente en el mes de Diciembre último, entradas por artículos exportados a Chile que superan en mucho a lo recaudado en 1913, antes de que el gran conflicto europeo viniera a desquiciar tan profundamente los senderos del comercio y de la producción mundiales.

M. F.

La vida política argentina

por LUIS MARIA ALVAREZ.

Elecciones de senador. — Los candidatos. — Situación actual del radicalismo argentino

BUENOS AIRES, Enero de 1923

Estamos en vísperas electorales. El pueblo de la capital argentina elegirá mañana un senador. Se debe llenar la vacante producida al ser designado el doctor Le Bretón, Ministro de Agricultura. Escribimos estas líneas veinte y cuatro horas antes de la elección. En toda la metrópoli adviértese fácilmente una animación que si bien no es extraordinaria, como otros años en idénticas ocasiones, permite suponer al profano que algo de importancia se avecina. La lucha entre los partidos será esta vez menos reñida que en las últimas elecciones para Presidente, Vice-Presidente y senador. Lo será por muchas razones. Vamos a referirnos a las principales. En la capital argentina existen, netamente definidos, con programas de acción divulgados, conocidos, cinco fracciones políticas. Son ellas, la Unión Cívica Radical, el Partido Socialista, la Concentración Nacional, el Partido Demócrata Progresista y la Unión Cívica Radical Principista. De estas Agrupaciones que se presentaron a las elecciones de Abril de 1922, sólo tres se aprestan para el acto cívico de mañana. Se abstienen de ir a los comicios la Concentración Nacional y el Partido Demócrata Progresista. ¿Causas? La Concentración Nacional no las ha manifestado. Ni lo hará seguramente. Sólo comunicó a sus adherentes la resolución de "no participar en las elecciones del 4 de Febrero". El Partido Demócrata Progresista, por su parte, expresó públicamente los motivos de abstención. Como la lucha estará esta vez circunscrita a la pujanza de dos fracciones, la Unión Cívica Radical y el Partido Socialista, los demócratas consideran ocioso llevar un candidato propio, ya que su esfuerzo sería nulo; de ahí que obsten por la abstención.

De hecho, la elección de mañana cuenta sólo con dos rivales de importancia: el socialista y el radical. El candidato a senador por la Unión Cívica Radical, es el doctor Arturo Goyeneche. Por el Partido Socialista es el doctor Mario Bravo, figura sostenida en el mismo carácter por su partido, en los comicios de Abril de 1922. En ellos fué derrotado por el candidato radical, doctor Tomás Le Bretón. Son Goyeneche y Bravo, figuras prestigiosas en nuestros círculos políticos. El doctor Arturo Goyeneche, fué diputado nacional. Ocupó su banca hasta hace un año y algunos meses. Su actuación en la Cámara joven lo acreditó como un hombre activo e inteligente. Sus colegas depositaron en él mucha confianza al elegirle, en varios períodos legislativos, presidente de la Cámara. Y él confirmó esa confianza. Legisladores radicales, conservadores y socialistas, aplaudieron en todo momento su labor en ese difícil cargo. Al dejar el Congreso, como premio al correctísimo ciudadano que dirigió las deliberaciones de los diputados, los cronistas parlamentarios—que son siempre los censores más exigentes—tributaron al doctor Goyeneche un sencillo y espontáneo homenaje.

Mario Bravo, el entusiasta "leader", el candidato socialista a senador, es un hombre joven. Poeta de alto vuelo; prosista de estilo fácil, claro, ligero; político definido; hombre de acción, hombre de ideas—de buenas ideas,—es querido por el electorado socialista. El doctor Mario Bravo es reconocido en sus justos méritos de intelectual por la juventud universitaria de ahora. Elementos independientes y hasta radicales, aprecian su integridad de hombre de bien. Ha ocupado una banca de diputado durante varios períodos. Lo llevó al Parlamento el Partido Socialista, la clase trabajadora, la clase que hoy puede mucho en el mundo entero... Pronto hará veinte años que Bravo ingresó al Partido organizado en la Argentina por iniciativa del diputado Justo. Lo ha confesado el candidato. Son veinte años de lucha, de actividad tesonera, hablando al pueblo y haciendo oposición en el Congreso. Mario Bravo, con sus cuatro lustros de socialista militante, es sin duda, una de las más descollantes figuras de la política argentina.

El candidato a senador por la Unión Cívica Radical Principista, doctor Joaquín Castellanos, es, asimismo, un ciudadano de bien, prestigioso. Está ahora, con su partido, frente al otro radicalismo. Hace un año que él y otros hombres de la Unión Cívica Radical abandonaron las filas del Partido para fundar esa nueva Agrupación. Castellanos no compartió la política del Presidente Irigoyen. La tildó —quizá justicieramente—de política personalista. Y desde su sillón de Gobernador de la provincia de Salta, dejó oír su protesta contra lo que él llamó "violación de la Constitución", al decidir el señor Irigoyen el envío de un interventor federal a esa provincia. Luego, en el llano, el ex-Gobernador abundó en críticas para el Primer Mandatario argentino. Sus discursos, que son notables piezas oratorias, han provocado la admiración popular. Han provocado, también, grandes enconos entre sus adversarios.

Las verdades lastiman... ¡Y hay que oír cuando un político dice la verdad!...

Joaquín Castellanos maneja la pluma con excelente precisión. De vez en vez se aparta de la arena partidista y platica con las musas. Es un literato de nombradía ganada con obra buena, positiva. Es un poeta pulcro. Olvida a Irigoyen para recordar el Olimpo. Pero más que poeta es orador. Oigamos algunos pasajes del discurso que pronunciara al ser proclamado candidato a senador por su Partido, hace algunos días; en estos pasajes Castellanos reitera, una vez más, que la verdadera enseña y el verdadero programa del radicalismo, son los que guarda y sustenta la Unión Cívica Radical Principista:

"Nosotros no les disputamos—alude a los radicales contrarios—las ventajas de sus posiciones y de sus medios de acción; lleven en buena hora esta senaturía y todas las demás representaciones políticas que puedan lograr en buena ley; acaparen, para garantirse adeptos, todos los cargos de la administración pública; pero no pretendan retener sin derecho lo que no les pertenece, la enseña del radicalismo que está en nuestras manos y su programa encarnado en nuestros espíritus.

"Nosotros no somos sus rivales en los provechos ni en las vanidades de la acción política; pero no les cederemos a ningún precio los valores espirituales del radicalismo; quédense ellos con los beneficios; nosotros nos reservamos el honor de luchar por sus viejos ideales, iluminados y engrandecidos en el corazón y el pensamiento de las generaciones nuevas, que no tan sólo corporalmente, sino que también psíquicamente merecen el nombre de juventud. A ella recomendó Alem en su doloroso alerta de ultratumba la continuación de la gran obra cívica interrumpida por su muerte; y de entre ella, de entre la juventud saldrá el San Martín civil que trasmontando invisibles cordilleras tremole nuestra bandera política en nuevas cumbres históricas."

En verdad, el radicalismo argentino pasa por momentos de indecisión. Sufrió el primer golpe con el alejamiento de los elementos que hoy forman la Unión Cívica Radical Principista. Ahora, con el descenso de Irigoyen y el ascenso de Alvear, han surgido dentro del partido, dos tendencias: la irigoyenista y la alvearista. Cada día se hace más visible esta nueva división, aunque pública y oficialmente nada existe aún. Y algo especial ha venido a acentuar este estado de cosas. La convención del radicalismo eligió candidato a Senador al doctor Goyeneche. Triunfó así en la convención un candidato no irigoyenista—el candidato de Irigoyen, según se dice, era el doctor Pablo Torello.—Antes de proclamarse al doctor Goyeneche, algunos presidentes de comitees radicales, de tendencia irigoyenista, pretendieron que el doctor Goyeneche suscribiera una ratificación de fe partidaria. ¿No se tenía seguridad de haber elegido un candidato de ideas netamente radicales? Quizá... Era que en el doctor Goyeneche se veía el triunfo de la tendencia alvearista... La actitud de esos presidentes de comitees en desacuerdo con las autoridades del comité de la capital motivó un revuelo en el partido. Los promotores del incidente llevaron el asunto al Presidente de la República. Y el doctor Alvear ajeno a la política, como lo debe ser todo Presidente moderno, les contestó con estas sencillas y exactas palabras: **"El Presidente de la República no tiene inclinaciones, ni interviene en la política interna de los comitées de la Unión Cívica Radical".** La frase, altiva, digna, exime de todo comentario...

Hemos dicho respecto a la situación actual del Partido Radical. Apreciaciones exentas de interés personal y partidario—la política no nos convence—son hechas en forma desapasionada. Vemos la política... como vemos un espectáculo teatral. En una y en otra ¿no es farsa casi todo?... Tienen, pues, estas consideraciones el mérito de la sinceridad. Y para darles fin—no nos agrada hablar mucho de política — expresaremos nuestro concepto sobre el radicalismo. Lo creemos oportuno en ocasión de las elecciones de mañana.

El Partido Radical, cuya génesis se remonta al año 1890, cuenta en su historia figuras argentinas de gran relieve, como Leandro N. Alem, conductor de multitudes, hombre austero y abnegado —Alem presenta más de un punto de contacto con el ilustre revolucionario chileno Balmaceda—; Bernardo de Irigoyen, Ministro, Diputado, Gobernador, estadista y orador de impecable línea; Aristóbulo del Valle, constitucionalista, escritor y tribuno que alcanzó las más altas cimas del pensamiento y la belleza.

El partido, en su carácter de tal, vivió muchos años en la abstención electoral, reclamando libertad de sufragio. Con la ley de Sáenz Peña—ley del sufragio libre y obligatorio,— sancionada en 1912, el Partido Radical fué al comicio, primero en la provincia de Santa Fe, y luego en la ciudad de Buenos Aires. Y fué favorecido por el triunfo. En 1916, al renovarse el Poder Ejecutivo Nacional, triunfó con el señor Hipólito Irigoyen, jefe del partido.

El Gobierno de Irigoyen, terminado el 12 de Octubre del año anterior, ha sido y sigue siendo muy discutido. No sólo para el Partido Conservador, desalojado del poder, sino para una buena parte del propio radicalismo, el señor Irigoyen ha defraudado las esperanzas que en él se habían cifrado. Las defraudó tanto en el orden administrativo, como en el orden político. De ahí han surgido las divisiones dentro del Partido. En cada provincia, la Unión Cívica Radical está dividida en dos o más fracciones, las que unidas constituirán gran mayoría, porque sus filas se han visto engrosadas por la adhesión de muchos elementos, entre los que se cuenta buena parte de conservadores. Cierto es que la Unión Cívica Radical es hoy un partido eminentemente conservador, hasta por su programa simple, el que no va más allá del cumplimiento de la Constitución de 1853.

El hecho es que hoy el radicalismo está en esta situación: mayoría antes irigoyenista, hoy alvearista o presidencialista; minoría formada por los que aún permanecen adictos al señor Irigoyen, y principistas. Los radicales principistas—como le hemos dicho— se organizaron como partido al comenzar el año 1922; reunieron convención nacional—en la provincia de Córdoba,—dándose programa, concurrieron a las elecciones de Abril último a disputar el triunfo al candidato Alvear, y siguen interviniendo en los comicios como partido. Dicen los principistas—lo acabamos de ver en los transcriptos párrafos del doctor Castellanos—que ellos han recogido la vieja bandera del partido y que su misión es la de salvar los principios desconocidos por Irigoyen. Lo cierto es que, poco a poco, se ahondan las escisiones en las filas del radicalismo. Mientras tanto, el Partido Socialista estrecha más y más las suyas... En las elecciones de Abril último, el candidato a Senador por la Unión Cívica Radical, doctor Le Bretón, triunfó sobre el candidato socialista, doctor Bravo, por cinco mil votos, más o menos. No fué, como se ve, una mayoría de confianza futura. Por eso, si se piensa ahora que mientras el Partido Socialista afrontará la prueba de mañana, con un frente único, los radicales se presentarán desmembrados, se convendrá en lo difícil que resulta predecir, al revés de años anteriores, el triunfo radical. La incógnita de las urnas de mañana no es una incógnita de ecuación. En la carrera Goyeneche-Bravo no hay "fijas"... Veremos la revelación del escrutinio.

L. M. A.

CURTIEMBRE

Por conclusión de negocio se venden las maquinarias y herramientas de la Curtiembre "IBERIA" (Antigua Chorro)

— HAY: —

Motor eléctrico A. E. G., 8 H. P.
Molino para lingue.
Máquina aplanchadora para suela.
Fulones de 2 x 2.50, 1.80 x 2.10, 1.20 x 1.25, 0.65 x 1.90 metros
Romana de 300 kilos.
Caldero vertical 6 H. P.
Bomba Excelsior, 50 m|m.
Instalación eléctrica completa y muchos otros artículos.

Precios de liquidación

DIRIGIRSE: CASILLA 380, TALCA
O CASILLA 3166, SANTIAGO

A F. URIBE

18-F

Liquidamos una partida de prensas para uva, a precios muy reducidos.

Tratar con Saavedra Bénard y Cía.,

BANDERA 419

LABORATORIO CLINICO
DEL
Dr. Leonidas Corona T.
SANTIAGO
Delicias 868 — Teléfono 2483
Reacción Wassermann, Sección de Química. Sección de Bacteriología.
AUTOVACUNA

COMODO LOCAL
PARA
SOCIEDAD ANONIMA

Se arrienda en Moneda 1061, próximo a la esquina de Bandera, tres grandes piezas con balcones a la calle. Precio módico. Tratar: en el mismo local a cualquier hora.

23-F

CRONICA LITERARIA

por ALONE.

II BIGOUDIS", por Ch. Hirchs.— ammarion). Historia de una muchacha bonita, buena, inteligente y trabajadora que se per- porque tenía mala suerte. Na- más. ¿Qué otro reproche po- dirigirse con fundamento a bre Mimí Bigoudis? Su padre, rrido del carácter de mamá, a dar un pequeño paseo por rededores de París, y no vol- nunca a la casa. La señora cía naturalmente a los hom-, pero cuando las mujeres mal- n a los hombres siempre en- ntran una excepción, un amigo dadero y seguro, muy distinto los demás. Mme. Bigoudis lo a en el padrino León. Llegó él una tarde al hogar y lo pre- ó a sus dos hijas. Les llevaba eles y golosinas. Lo recibieron los brazos abiertos. Y desde día, padrino León tuvo su nto junto a la chimenea, su , su bata, su gorro de inte-. Dos veces a la semana, las taba a los teatros y los biógra- y Domingo por medio, las sa- ba a andar en bote por el Sena. odo marchaba a pedir de bo- hasta que a Mme. Bigoudis se ocurrió una idea desdichada: rse con padrino León. Lo co- nicó a sus hijas y se puso en paña. El padrino, hombre de ncipios inquebrantables y de umbres regulares, aborrecía emáticamente el matrimonio y veces quebró su pipa, recogió bata y su gorro y se fué de la sa, golpeando estrepitosamente puerta, decidido a no regresar, no el marido legítimo. Volvió, rque el hombre es débil; pero la tercera fué la vencida y Mme. goudis no encontró ya qué ex- pción hacer en la infinita mal- d de los hombres.

Sola y agriada, su carácter se o intolerante. La hija mayor lizó un viaje a Londres y, siendo el ejemplo paternal, re- tomar boleto de regreso. Des- allá escribía cartas muy genti- s, hablando de cierto Dik atlético y adolescente que hacía soñar Mimí, mientras mamá se desqui- ba en ella de los contratiempos su vida.

Mimí cumple los dieciséis años, ne la naricilla respingada, vivos ojos, un poco tirados hacia ba, y el andar de pájaro. No de soportar más tiempo los pes de la señora, gana bastan- en su taller de costurera, porque hábil y laboriosa, y escapa tam- n de la jaula; pero sin malos nsamientos. Pide protección al drino. Confíala éste a un viejo npleado, cuya esposa tenía un gocio clandestino inconveniente ra una joven. Mimí siente repugnancia y vuela de nuevo, al azar. Una amiga la recoge; pero la tía de la amiga siente celos de la joven, a causa de ciertas miradas de cierto M. Guerre y le declara la guera.

Mimí Bigoudis termina por vivir sola, en una cité enorme, sola con su muñeca Fifine, su único cariño. Con ella conversa todas las tardes de regreso del taller, a ella le cuenta sus penas, sus recuerdos, sus temores, le dice quiénes la han seguido por la calle y las cosas dulces u ofensivas que le han murmurado al pasar. Un viejo la preocupa: la esperaba diariamente en el mismo punto y corría detrás de ella una cuadra entera, declarándole su amor, prometiéndole la felicidad terrestre y la fortuna. Ella se entretenía en apurar el paso y dejar al anciano jadeante y desalentado. ¿Quién sería? Sin duda un hombre de alta posición. Eso se conoce a primera vista. Repentinamente, dejó de presentarse. ¿ abría muerto? Y Mimí Bigoudis examinaba la lista de los enfermos ilustres y de los difuntos célebres y cada vez que los diarios hablaban de su numerosa familia, de sus nijos y de sus nietos, pensaba: ¡Este ha sido! Y lo compadecía, y se sentía aún más sola.

Algunos le gustaban de veras; pero no hacían caso de su personita.

Su historia habría podido resumirse en esa frase de una solterona ingeniosa: El que vino no convino y el que convino no vino, porque vino con vino...

Fifine, la muñeca fiel, recibía todas estas confidencias, cada vez más tristes.

Mimí llegaba sola y honrada a los veinte años en plena Babilonia.

No pudo más.

Una noche, al sacar agua de la llave común, se topó con su vecino, estudiante de provincia, M. Devallé, ocupado en la misma tarea. Conversaron. El otro no la requirió de amores inmediatamente y Mimí Bigoudis experimentó una gran sorpresa. Fifine supo esta noticia extraordinaria. Su vecino le gustaba poco. Era feo. Pero la llevó con tino, con cierta delicadeza, y Mimí Bigoudis se deslizó suavemente por el plano inclinado, se sacrificó, fué feliz durante un tiempo, algo así como unos ocho meses. Devallé la invitaba al biógrafo, al teatro, al Sena los Domingos, siempre compartiendo estrictamente los gastos, porque ella ganaba más que él con su trabajo. Era un provinciano ferozmente avaro y duro de corazón, desconfiado y egoísta. Una vez quiso comprarle a Fifine en tres francos cincuenta para hacer un regalo.

—No la daría ni por mil—repuso ella.

—¿No dices que desearías regalarla?

—Sí; pero a una muchacha que no tuviera un céntimo...

Devallé preparó la retirada con tino y cuidadosa precaución; se fué, borrando todos sus rastros, mintiéndole direcciones, prometiéndole regresar. Le dejó, por toda indemnización, cincuenta francos.

Y Mimí creía en su vuelta.

Lo esperó.

Al perder la esperanza, sintiendo ya en sus entrañas el misterioso y fatal anuncio de su deshonra, de la miseria, del dolor, simplemente, sin un grito, sin una frase, dejóse caer de un quinto piso abajo. Su último pensamiento fué para Fifine; ¿a quién le iría a tocar en herencia la muñeca inquebrable?

Y no hay más filosofía ni más pretensiones en esta novelita triste escrita en un estilo alegre: la pobre Mimí tenía mala suerte. La eterna explicación que no explica nada y sirve para todo.

¿LEEN HOY LAS MUJERES? Marcel Prévost lo ha puesto en duda y, por ser él quién es, doctor en ciencia femenina, las señoras de París se han alarmado y una revista acaba de abrir encuesta pública para contestar esa pregunta humillante.

La colaboradora de Les Annales, nuestra bien conocida Ivonne Sarcey, resolvió responder y probar que no sólo leían, sino también que sabían escribir, y ha replicado con una serie de observaciones curiosas y picantes.

"Cuando digo que el tío de Frasquita propone la cuestión—declara— es una manera de hablar y nada más, pues en realidad comienza por resolverla y en seguida os pide vuestro consejo", ce qui est fort troublant".

"Dice que en nuestra época "la variedad, intensidad y universalidad de las diversiones bulliciosas e inquietas absorben casi todo el tiempo, de tal modo que tanto en París como en provincias, la mujer contemporánea, excepto las profesionales de la inteligencia, lee menos que la de otras generaciones".

"El lo afirma y, sin duda, tiene razón. Pero, tímidamente, quiero darle mi parecer, puesto que han recurrido al plebiscito y que mi voz hará número.

"Pues bien, pienso que, por la fuerza irresistible de los acontecimientos, la generalidad de las mujeres se encuentra en la obligación de leer cada vez más...

"¿Lo hacen por gusto? ¿Lo hacen mejor que antaño? Eso es otro cantar; pero leen, se ven obligadas a leer: el movimiento espiritual, la marcha de las ideas, las tendencias de la educación, la vulgarización de las letras, el snobismo, todo las obliga a leer.

Acaso algunas mundanas lo hacen de pasada, por parecer al corriente de todo y saber de qué se habla; tal vez algunas madres de familia bostezan con obras maestras en la falda por no ruborizarse delante de la hija que prepara su bachillerato o del hijo que ha terminado sus estudios; probablemente, la señorita elegante quiere, nada más, decir su banalidad a propósito del último libro de moda. Me parece muy posible. Pero, por esta razón, la otra o la de más allá, el hecho es que se lee...

Se lee en todas las esferas, en todos los pisos, en la portería y en el salón, en el autobus, en el Metro, en el tren; nos indigestamos de prosa, a veces de muy mala prosa; pero leemos, porque el siglo lo quiere! Se lee por deber, por necesidad, porque ya pasó el tiempo en que una gran dama titulada, ante la cual se elogiaba a Mme. Réamier, podía decir con desenvoltura:

—Si realmente esa joven tiene tanto ingenio y es tan bella, tráiganmela. Recibo todos los Martes.

La ignorancia pasó de moda, y como las mujeres han perdido esa reserva, esa modestia, ese tino silencioso que les servía para disimular su insuficiencia literaria, se necesita que sepan de veras y estén documentadas para no decir tonterías muy gordas.

Y leen, no siempre con buen resultado, porque lo importante no es leer, sino releer y la mayoría no tiene tiempo para tanto. Creo que unos cuantos libros bien disimulados valen más que toda una biblioteca mal digerida. Pero a la pregunta:

—¿Leen las mujeres?

Yo me atrevo a contestar audazmente:

—Sí leen... ¿Qué digo? Devoran corren, vuelan, para saber, para conocer, para acumular bagaje de sabiduría, para tener el derecho de hablar...".

Otras menos optimistas ponen sus reparos, hacen excepciones y examinan a los enemigos del libro, el "shimmy", en primer lugar y, no en el último, el cinema. Los espectáculos de biógrafo corrompen el cerebro de la mujer con más facilidad que el del hombre.

Son la banalidad triunfante y organizada, una invasión de tontería en el mundo moderno, una escuela de absurdo y superficialidad. El que entra en la sala oscura, renuncia a su razón, desciende en edad y se pone al nivel de los niños. Se ignoraba hasta qué punto podía llegar la falta de lógica de los cerebros modernos y cuán atrasadas están las multitudes: la difusión del biógrafo, lo está gritando. Porque el biógrafo no lo hacen los empresarios yanquis, ni los alemanes, ni los franceses, ni los italianos: el biógrafo lo hace el público, lo mismo que los diarios, más estrechamente aún, porque el público espectador manifiesta inmediatamente sus opiniones y las siente con violencia. Los argumentos inverosímiles, los pide, los exige el público, la falta de hilación, los crímenes contra la moral, la estética y el sentido común que desfilan por la pantalla, es el sufragio universal quien los reclama, puesto que da por ellos su dinero. Si alguna ilusión conservaran los artistas y los escritores de ser comprendidos por la masa social moderna, el biógrafo bastaría para decepcionarlos inmediatamente. Espejo que retrata el interior de los espíritus, la sábana blanca nos da la imagen infantil, pequeña, maligna y torpe del hombre vulgar, en que hasta las virtudes tienen cierta mezquindad.

Y es una rueda: recibe influencia y la transmite. Un círculo vicioso del que no se ve cómo pueda salir, porque si no avanza la cultura general, no avanzará el biógrafo; y permaneciendo el uno estacionario, la otra se moverá difícilmente. Necesitaríase un inmenso "trust" de inteligencias y bondades para poner la mano en esa palanca gigantesca, un Hércules que limpiara las caballerizas, infestadas. En vez de eso, hay los empresarios atentos a la ganancia inmediata y fieles servidores que los aplauden y defienden, mediante los treinta dineros de la historia.

El cine da a la mujer la idea de la cultura, la pasea a escape por países remotos, le falsea la historia del mundo y la psicología humana, exagera y deforma en su cerebro la concepción del universo, le procura una satisfacción inmediata que estorba otras satisfacciones y ciega la necesidad de instruirse sólida, verdaderamente.

Se dijo del libro: "Esto matará aquéllo". ¿No le habrá llegado su vez a la letra de imprenta y aquéllo no perecerá a manos de ésto? ¿No volveremos a la barbarie primitiva al rodar de los tambores de las películas, con una velocidad de "cow-boy" lanzado por el bosque?

Sería otra conjunción de extremos opuestos...

LA SEÑORITA LUISA ZANELLI LOPEZ Y GABRIELA MISTRAL Algún tiempo atrás dimos y comentamos la noticia de que la señorita Luisa Zanelli López, delegada a un Congreso Femenino de Baltimore, se había expresado en términos poco benévolos de nuestra gran poetisa Gabriela Mistral: habría dicho que unas composiciones suyas estaban tomadas del francés.

Estas palabras llegaron a quien debían llegar y se practicaron averiguaciones.

El resultado ha sido una explicación profundamente satisfactoria: no ha habido tal incidente. Se trataba sólo de informaciones erróneas.

Rectificamos con gusto la noticia.

La fuente de que la tomamos era y permanece para nosotros insospechable, pero, como todo lo humano, estaba sujeta a error.

"Alone"

LIBROS
RECIBIDOS ULTIMAMENTE EN NUESTRA SECCION LIBRERIA
Myriam Harry.— Mujercitas.
Pedro Mata.— Muñecas.
Pedro Mata.— Corazones sin rumbo.
Pedro Mata.— La catorce.
Pedro Mata.—Ganarás el pan.
Pedro Mata.— Un grito en la noche.
Paul Bourget.— Némesis.
Paul Bourget.—Un idilio trágico.
Pierre Loti.— Madame Chrysantheme.
Máximo Gorki.— Los caídos.
Máximo Gorki.— La angustia.
Máximo Gorki.—En la estepa.
Máximo Gorki.—Una infancia trágica.
Judith Gautier.— Viajes pintorescos.El Japón. Marruecos.
R. Cansinos - Assens.— El Madrigal infinito.
Oscar Wilde.—El retrato de Doryan Gray.
Henry George.— Progreso y miseria.
Gath & Chaves

La Semaine du Livre
No 33
BEAUX ARTS
Cennino Cennini. — Trai
de la peinture, 7 fr. 50.
Raivre (Abel).— Jours d
Guerre (Collection des Gran
Humoristes) 2 vol 16 fcs.
COMMERCE, FINNANCE
Goujet. — Le Protection
nisme en France depuis l
guerre, 12 fr.
INDUSTRIE TECHNOLOGI
Boulvin (J).— Cours d
Mecanique appliqués aux m
chines, 33 fr 50.
Pomaret (Ch.) — La Pol
tique Francaise des combus
tibles liquides, 16 fr.
LITTERATURE (generalités)
Cellini (Benvenuto). — Vi
de Benvenuto Cellini, écrit
par lui meme, 18 fr.
Lumet (Louis). — Pasteu
sa vie et son oeuvre, 20 fr.
PERIODIQUES ANNUAIRES
Almanach Hachette (relié)
1923, $ 5.20.
Almanach Hachette (broché)
1923 $ 2.50.
ROMANS, CONTES, NOUVELLES
Birabeau (A). — La Dan
seuse et le Capucin, 7 fr.
Bouchardon. — Le Mystere
du Chateau de Chambla,
fr 75.
Level (Maurice). — L'I
sans nom 6 fr.
Serres (P). — Le diabl
au village, 6 fr 75.
Stanislas Meunier. — La
conquete du diamant, 7 fr.
Veautel (Clément). — La
machine a fabriquer les reve
2 fr.
Tolstoy (Leon). — Vie e
Oeuvres (Memoires) 2 vol.
11 fr 50.
La Foi Universelle, 5 fr 7
A la recherche du Bonheur
5 fr.
Deux Generations, 5 fr.
Souvenirs (Enfance Adoles-
cence, Jeunesse), 3 fr 50.
Theatre Complet, 6 fr.
La Guerre et la Paix, 3 vol.
10 fr 50.
Les Cosaques, 8 fr 50.
Resurrection, 7 fr.
Dernieres Paroles, 5 fr 7
La Famine, 6 fr.
Anna Karénine, 4 fr. 5
Les Prosateurs Etrange
Modernes: Antologie des Co
teurs Yidisch, 6 fr 75.
La Danse de Civa, 8 fr.
Petites Ironies de la Vie,
fr 75.
Les Iles Aran, 6 fr 75.
Victoria, 6 fr 50.
La Vallée des Ombres, 5 f
75.
Mon Frere Le Carso, 6 f
Le Bourriquet, 5 fr.
Le Passage, 6 fr 50.
Sept Legendes, 6 fr.
C'Etait Ainsi..., 7 fr.
Prevost (Marcel). — L'A
d'Apprende, 7 fr.
POESIES
Gérad.— Les Pipeaux, 7 f
MEDICINE, ART VETERINAIRE
E. Littré. — Dictionnair
de Medicine, de Chirurgie, d
Pharmacie, 60 fr.
Gérad (Georges).— Manu
d' Anatomie Humaine, 75 fr.
Eichhorst (H). — Diagnos
tic Médical, 26 fr.
Landouzy et Bernard. -
Elements d'Anatomie et d
Physiologie Medicales, 50 f
Gregoire (Raymond). -
Anatomie Medico Chirurgica
de l'Abdomen, 30 fr.
Mauclaire (Pl.) — Le
Greffes Chirurgicales, 25 fr.
Trentieme Congres de Chi
rurgie (Strasbourg 1921),
fr.
La Pratique Oto-Rhino-La-
ryngologique, 14 fr.
Variot. — Le Medicin d
l'Enfance, 15 fr.
Riger. — Physiologie Nor-
male et Pathologie du Foi
23 fr.
A LA
Librairie Française
BANDERA, ESQUINA SANTO
DOMINGO.—CASILLA 2
SANTIAGO
On trouve toute la production
française
AUX PRIX DE FRANCE

(14)

LA CASA DEL SOL

por Raymond Clauzet.

No sé cuánto tiempo permanecí mi dolorida contemplación. Los yos del sol iban haciéndose obli- ios; el calor parecía amenguar. ntonces vi a Magdalena, mi es- osa, bajar lentamente las escale- s de la terraza. ¡Qué bella esta en el ritmo de su cuerpo, bajo sombrero de tul negro! Bajaba ntamente, casi hierática, en una titud de princesa lejana. Mira- el mar sin volver a otro sitio s ojos. Llevaba un libro en una ano y en la otra una sombrilla parecía indiferente a todo.

Más arriba apareció mi herma- con los cuatro niños. Yo huí, audicante de cuerpo y de alma, vando conmigo mi ruda cruz. e oculté más lejos, entre los pi- s. Magdalena había ido a sen- rse en la glorieta. Tampoco aho leía. Seguía mirando el mar nde su pensamiento tal vez se rdía en el infinito. Así la había sto tantas veces en as noches luna, cuando yo tenía su mano tre las mías. Entonces ella me cía "nuestra felicidad, Marcelo, aún más bella y más inmensa e todo esto".

¡Oh, loco orgullo de nuestros ntimientos! ¡insensata debilidad nuestros corazones!

El ruido de las voces de mis hi- s que se acercaban, obligó de evo a huir al pobre miserable e yo era. Me deslicé por la linde l bosque y siguiéndola dí la vuel- a mi propiedad, acercándome a "Casa del Sol" habitada por mi ma para siempre. ¡Sólo mi cuer- está proscrito de ella! ¡Dioses la- s, cuánto he comprendido la so- rana piedad que hacéis reinar rededor del altar doméstico! Sa- ado en fin de esta contemplación olorosa, me perdí en el bosque, minando sin rumbo, sin ideas, andonada mi vida a no sé qué di- cción pasiva. Al volver un sen- ro vi de pronto a dos niñitas, las ias, Germana y Arlette. Las ni- s se asustaron, echaron a correr n gritos de pajarillos aterrados. ntí que todo mi ser se extreme- a. Y apareció mi hermano. A s pasos de mí se detuvo petri- cado. ¡Me había reconocido! Eu- nio volvió apresuradamente ha- a las niñas. Estas desaparecieron mi hermano volvió a mi lado.

—¡Marcelo!, exclamó con voz alterada.

Y este fué nuestro diálogo:

—¡Hermano mío!

—¡Tu hermano!

—¿Siempre, verdad?

—¡Ay!...

—¿Cómo?

—¡Dios mío, Dios mío! ¿por qué permites cosas semejantes?

—¿Qué sucede Eugenio?

—¡Marcelo, mi pobre Marcelo, qué desdichados somos! ¿Quieres que nos abracemos?

¡Con qué fuerza me apretó mi hermano contra su ancho pecho! Su rostro tan franco, tan leal, tan enérgico, estaba trastornado y tenía los ojos llenos de lágrimas.

—Disculpa mi emoción, me dijo.

—¿Tú me creías muerto?

función nos fué entregada. ¡Qué espantoso error, pobre chiquillo mío! ¡Qué he hecho yo por amor a tí, por el culto de tu memoria!

—¿Qué has hecho?

—Para que tus hijos no estuvieran solos, he querido darles el padre que más se te pareciera: ¡Me he casado con Magdalena!

Y siguió un silencio que durante algunos segundos ahondó el espantoso abismo. Eugenio prosiguió:

—Escúchame. Tu mujer perdía poco a poco la razón. La guerra había destruído tu situación de fortuna. Venían las preocupaciones de dinero. He querido renunciar a mi propia vida para dedicarme también por entero a los tuyos, que eran también míos, habiendo desaparecido tú.

¡Cómo has podido permanecer durante tantó tiempo ausente, Marcelo, sin que nadie haya desmentido la cruel certidumbre en que estábamos! ¡Me siento al mismo tiempo tan trasportado de alegría al saberte vivo y tan desesperado por la horrible situación en que nos ha colocado el anuncio de tu muerte!... Marcelo, yo haré cuanto tú quieras. No tengo más que un deseo, servirte, aún a costa de mi vida si fuera necesario.

Y abrazándome nuevamente, añadió mi hermano:

—¡Pobre mártir! ¡Hijo mío querido!

Yo retribuía con todo mi corazón el afecto de mi hermano. Ni un solo instante había dudado de su abnegación, de la belleza de los sentimientos que habían determinado sus actos. Yo comprendía ese casamiento, un arreglo de familia, una tutela tomada legal y moralmente, sobre el hogar que yo había dejado huérfano.

—Y ahora, ¿qué vamos a hacer? me preguntó humildemente.

Yo me sentía fuerte y resuelto, como cuando entrábamos en combate.

Respondí sencilla y terminantemente:

—Eugenio: Te agradezco todo lo que has querido hacer por todos los que tu hermano dejaba solos. No he olvidado cuán grande era tu afecto por mí. Tú me has educado. Tú has provisto mi juventud de cariño y de fortuna. Tú me has sostenido hasta el día en que pude ganar lo bastante para bastarme a mí mismo. Tú me has criado como rico, me has hecho viajar, estudiar donde yo he querido. Ni un instante me ha abandonado tu cariño. No acusemos ahora más que a la fatalidad de lo que ha ocurrido. Así, pues, seguiré muerto para mi familia. Desapareceré.

—¡Eso no es posible!

—Es necesario.

—¡Tu mujer! ¡tus hijos!

—Los dejo bajo tu guarda. Ya ves, deshecho, desfigurado como estoy no podría ya amarme Magdalena... ¡Es tan joven de alma y tan bella! Mis hijos me han tenido miedo, han huído de mí, sin reconocerme. ¿Qué sería ella? Y además, en fin... ¡están ustedes casados! La suerte lo ha decidido. Mi hermano querido; ya no viviré más que para mi arte. Me ocultaré en cualquier parte. Da tus órdenes a tu notario de Marsella para que ponga a mi disposición algún dinero. Me instalaré en cualquier villorrío perdido. Me llamaré... ¿cómo? Pues, el señor Rayaumont...

Dejé a mi hermano sollozando desesperadamente. Sin embargo hizo todo lo que yo le había pedido. Y desde entonces soy el doloroso ermitaño que ahora conoces... el pobre Royaumont, de Bignau, autor de cierto cuadro que se conoce con el nombre de "Paisaje sin mi alma".

VI

"OMNIA VINCIT AMOR"

Al día siguiente por la mañana estaba decidido a ir a la "Casa del Sol", sin más tardar. Estaba tomando mi desayuno en un rincón oscuro de la gran sala de la posada. La aurora, suavemente rosa y azul, entraba por la ventana abierta. La buena tía María estaba limpiando unas trufas que acababa de traerle un cazador furtivo de las colinas. Aunque estaba sentada al otro extremo de la mesa, la muy ladina me hacía conversar y yo sentía de tiempo en tiempo que me estaba observando de reojo. Seguramente me buscaba en la vaguedad de sus recuerdos y no tardaría mucho en encontrarse. Por otra parte iba a darme a conocer, puesto que ya no tenía razón de ser mi incógnito; pero en aquel momento entró una jovencita primaveral, con el cuello y los brazos descubiertos y la sombrilla pasada por el asa de una cesta pequeña de mimbre blanco.

—¡Hola, señorita Laura, qué madrugadora!... Buenos días, señorita.

La tía María se había levantado para recibir en la suya la manita enguantada que la señorita le ofrecía diciendo:

—Sí, tía María, soy yo. Papá me llamaba "la matinal". Me gusta atravesar la colina en la aurora cuando comienzan a piar los pájaros y no han despertado aún su carraca las perezosas cigarras.

Tomó una trufa para aspirar su aroma y dijo:

—¡Qué hermosas son! ¿Habrá para nosotros? Justamente venía a buscarlas.

—Como no, señorita, todo lo que usted quiera. ¡Pobrecito su papá, si la viera!...

—¿Una libra?

—Ya le he dicho que sí. Pero antes de marcharse va a tomar una tacita de café con leche de la tía María.

—Con mucho gusto. Toda su casa está embalsamada del aroma del café.

—¡Laura Pignaire! Era ella y el vivo retrato de su padre, transportado a la delicadeza de la belleza femenina. Era morena, un poco delgada, estricta en sus líneas puras; con hermosos ojos llenos de dulzura, cuyas pupilas naturalmente vivaces se velaban con los secretos pudores de una adolescente convertida ya en mujer.

Laura se sentó sin cumplidos en el banco, en el sitio de la tía María y se puso a limpiar las trufas mientras la excelente mujer preparaba para ella unas tostadas de hogaza con manteca.

Por cierto que doña María no hubiera podido perder la ocasión de meter baza. Desde el fondo de la cocina reanudó la conversación:

—¿Sabe, señorita Laura, que el Domingo vinieron otra vez a beber Cassagne, Mario el del Pontet y Fermín, los tres juntos?

Laurita se aproximó a la puerta que daba acceso de la sala a la cocina.

—¿Y volvieron a "hablar de eso"?

—Nada menos que Fermín dijo y repitió: "Para mí, nuestro Capitán no ha muerto".

—Sí, dijo Laura, en quien se adivinaba un profundo sufrimiento del corazón. Los tres han visto a mi padre herido a su lado. Cassagne, menos herido que ellos, pudo regresar a nuestras filas.

Así, pues, no sabe más que esto: papá había caído a su lado. Por por su parte, Mario el del Pontet vió cómo un Mayor búlgaro escupió en la Legión de Honor de papá, y que papá le dió al búlgaro una cachetada formidable, a pesar de estar herido. ¡Pobre papá! Mario saca de esto en consecuencia que papá ha de haber sido fusilado en seguida, mientras que Fermín pretende que un oficial búlaro le afirmó que el consejo de guerra de Belgrado había condenado solamente al capitán Marcelo Pignaire a diez y seis años de prisión en una fortaleza.

A partir de ese momento, no sabemos nada más, salvo lo que usted dice, señora María, que pretende que un oficial búlgaro le próximamente...

—Sí, señorita Laura; era él a pesar del cambio; él, tan cierto como que ahora estoy hablando con usted.

La joven quedó sumida en un doloroso silencio. Doña María le sirvió su café con leche humeante. Mientras Laura lo saboreaba, la generosa charlatana decía:

—Hay más... ese viejo que vende semillas que pasa por aquí de tiempo en tiempo...

—¿Qué tiene?

—Pues últimamente estuvo en la granja de Mario el del Pontet. Mientras el viejo le ofrecía sus semillas a la madre de Mario, éste lo estaba mirando y lo escuchaba con los ojos y las orejas de cazador.

—¿Y entonces?

—Entonces... reconoció a su capitán... disfrazado de pordiosero.

Laura se había levantado pálida, temblorosa.

—¡Dios mío, Dios mío! ¡Qué misterio! ¡Pero si papá viviera, no nos habría dejado sin noticias! ¡Nos quería tanto!

Adoptando su expresión de entierro, la tía María dijo rápidamente y en voz baja:

—Comprenda que su mamá se ha vuelto a casar... entonces, ¿en qué situación se encuentra su papá de usted, si vive?...

Laura pestañeó, se puso lívida, pero no respondió directamente a la dolorosa objeción.

"LA MISERIA, EL SUICIDIO Y EL IDIOTISMO, TIENEN POR CAUSA EL ALCOHOLISMO".

Viña Benítez
San Ignacio N.o 423
SANTIAGO
Teléfono 646, Central
Desde hace más de 50 AÑOS el público CONOCEDOR prefiere los vinos de esta acreditada marca.
OFRECEMOS nuestros diversos tipos, de calidad invariable y a precios convenientes:
PARA BANQUETES.—Rhin (Rheinwein) Gran Vino, Blanco Reservado y Pinot Reservado.
PARA FAMILIAS.—Pinot y Blanco Especial.
PARA MESA.—Pinot y Blanco Escogido, Pinot Corriente, en botellas de 1|1 y 1|2.
Pida Lista de Precios al Depósito General
San Ignacio 423
TELEFONO 646, CENTRAL
Sociedad Manuel J. Benítez y Cía.

Espejos
Cristales
Vidrios
Oleografías
Papel Glacier
Por Grandes y Pequeñas Partidas ofrecen:
SCHEGGIA Y BELGERI
SANTIAGO
San Diego 185
VALPARAISO
Av. Pedro Montt 331

Fábrica de Artículos para Viaje
BAULES MUNDO, CAJAS PARA CAMAROTE, MALETAS MALETINES, SOMBRERERAS, SACOS,
MALETERIA AMERICANA
318 AHUMADA 318

Barraca y Fábrica "La Iberia"
Unica casa en Santiago que cuenta con aserraderos propios.
EN FRONTERA Y SANTIAGO
cuenta con secadores lo que permite tener grandes existencias de maderas completamente secas, elaboradas y en bruto.
Madera de Roble para envigados
MATUCANA 745. TELEFONO INGLES 48, YUNGAY

UN ROMANCE EN UN CEMENTERIO

Cómo comenzó el amor de Jack Pickford y Marilyn Müller. — Con la muerte de Olive Thomas y Frank Cárter, ambos habían quedado viudos, más o menos al mismo tiempo. — Una declaración de amor al borde de una tumba

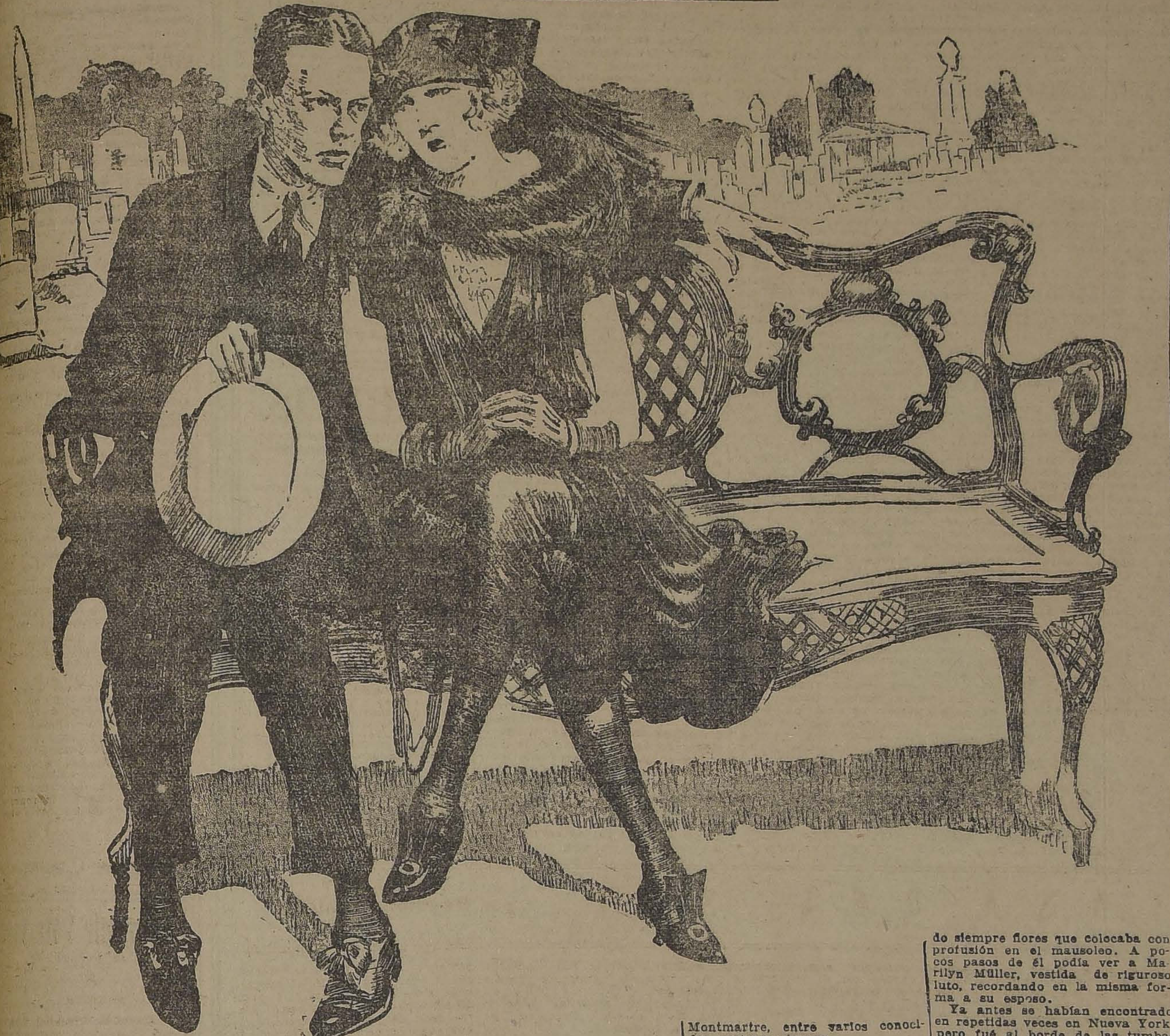

No deja de ser curiosa la forma en que se inició el romance que había de conducir al matrimonio entre Marilyn Müller y Jack Pickford el hermano de Mary.

La primera esposa de Pickford, la hermosa Olive Thomas, había dejado de existir en París, no se supo nunca si por accidente o no, debido a haber ingerido una dosis de bicloruro de mercurio. Los detalles de cómo ocurrió esto no llegaron nunca a conocimiento del público; pero el hecho es que, mientras los esposos Pickford-Thomas se encontraban en París en su luna de miel, se llevó a cabo una partida de placer, en Montmartre, entre varios conocidos norteamericanos.

Al día siguiente Olive Thomas amaneció muerta. La declaración de sus doncellas fué que había equivocado el veneno con un remedio.

Por su parte, Marilyn Müller había perdido a su marido, el actor Frank Carter, en el primer año de matrimonio precisamente cuando se dirigía a toda velocidad en un automóvil a Nueva York, para celebrar el primer aniversario del matrimonio.

Entre los dos protagonistas había, pues, un dolor común. Pero lo que no es conocido es la forma en que ese dolor se convirtió en amor profundo.

En el cementerio de Woodlawn, en las afueras de Nueva York, hay un magnífico mausoleo, erigido por Marilyn Müller a la memoria de su primer esposo, Frank Carter. Es uno de los más valiosos monumentos en un recinto que está lleno de ellos. Allí Marilyn pasaba gran parte del año, a raíz de la muerte de Carter.

Muy cerca de esa tumba se encuentra la de Olive Thomas.

En las tardes de estío, durante los meses que siguieron a la muerte de Olive, Jack Pickford visitaba a menudo su tumba, llevando siempre flores que colocaba con profusión en el mausoleo. A pocos pasos de él podía ver a Marilyn Müller, vestida de riguroso luto, recordando en la misma forma a su esposo.

Ya antes se habían encontrado en repetidas veces en Nueva York, pero fué al borde de las tumbas donde floreció el amor. Jack Pickford comenzó a ir diariamente al cementerio, y lo mismo lo hizo Marilyn. Luego hacían juntos sus visitas al cementerio, y pasaban largas horas diciéndose palabras de consuelo y elogiando la memoria de los desaparecidos. Jack visitó la tumba de Carter y la admiró, decidiendo hacer una igual para su esposa. Con este motivo, Marilyn a su vez llevó flores a la sepultura de Carter.

Cuando, ya entrado el Invierno, el frío estaba comenzando a impedir estas visitas, Jack tomó la mano de Marilyn, y sintió que ésta correspondía a su presión. Ambos entonces dieron expresión a sus pensamientos.

—Estoy seguro, dijo Jack, que "ellos" aprobarían nuestro amor.

—Seguramente que lo aprobarían, dijo Marilyn, mientras miraba tiernamente las tumbas de los dos muertos.

Se abrazaron con un sentimiento de alegría y de temor, confiados en que su amor habría de recibir la bendición de los que ya habían partido de este mundo, y quedaron comprometidos en matrimonio.

Al confirmar la noticia de su compromiso, Marilyn tuvo ocasión de aseverar que habría podido casarse con cualquier hombre de Nueva York.

—Tuviera millones o miles de millones, dijo, podría haberme casado con cualquiera de ellos. Diez mil me han declarado su amor...

LA DESPEDIDA

por RABINDRANATH TAGORE

Es preciso partir. Madre me voy.

Cuando, en la pálida obscuridad del alba triste, tiendas tus brazos hacia mi cama, yo te diré: "Tu hijo se ha ido".

Madre, me voy.

Me convertiré en una delicada corriente de aire para acariciarte, rizaré el agua en que te bañes y una y mil veces te besaré.

En la noche tempestuosa, cuando la lluvia se empape en las hojas y promueva un susurro tenue, oirás el murmullo de mi voz junto a tu cama, y mi risa te llegará con el relámpago a través de la ventana abierta de tu cuarto.

Si estás desvelada pensando en tu hijo, desde la altura de las estrellas te cantaré: "Madre mía, duerme". Montado en los rayos errantes de la luna llegaré a tu cama, y me reclinaré sobre tu pecho mientras duermas.

Seré un ensueño, y me disimularé en tu interior, entrando por tus párpados entreabiertos, y al despertarte y volver la vista asustada en torno tuyo, seré un pequeño insecto luminoso que despida chispas en las tinieblas.

En la gran fiesta de "Juya", cuando los años de la vecindad vengan a jugar en torno de la casa, me incorporaré a los sonidos de la flauta, y durante todo el día resonaré en tu corazón.

Mi tía querida, al traerte los regalos de "Juya", te preguntará: "Hermana, ¿dónde está tu hijo?

Y tú, madre mía, le dirás: "En las pupilas de mis ojos, en mi cuerpo, en mi alma".

R. T.

AUTO MINERVA

Coupé Limousine de 6 Cilindros, coche de gran lujo, recien importado, con muy poco uso, se vende a

:: :: :: menos de la mitad de su costo actual :: :: ::

TRATAR EN BANDERA 559

En la mejor situación
DE SANTIAGO

se ofrecen en arriendo PARA CASAS DE COMERCIO de primera clase espaciosos LOCALES POR EDIFICAR al agrado de los arrendatarios.

Dirigirse al arquitecto don
MANUEL CIFUENTES
SANTO DOMINGO 1457, de 2 a 5 P. M.

LA SOLDADURA ELECTRICA

es la más económica, la más rápida, la más limpia y la más durable

Equipos para soldar
por
Arco Voltaico
150/200 Amp., 30/60 Volt
— y —
150/450 Amp., 30/60 Volt

Fijos y Portátiles

A la vista
funcionando en nuestro
Taller

Informes detallados a
disposición
de los interesados

Presupuestos gratis

PARA ENTREGA INMEDIATA

AEG Cía. Sudamericana de Electricidad

SANTIAGO - VALPARAISO - CONCEPCION - ANTOFAGASTA

Cosechas

abundantes obtendrá Ud.
con el

Supe fosfato

de la Compañía Industrial
SANTIAGO

Este abono es elaborado como debe ser.

TEJUELAS de RAULI

Realizamos 100,000 a precios muy bajos, según cantidad. Es el techo más liviano y económico. Suministramos detalles para su colocación.

Compañía Maderera Malvoa
BOLSA DE COMERCIO, 2.o piso, of. 127

AGROTECNIA

(Enmiendas y abonos de los suelos)
DEL PROFESOR Sr. VICTOR M. VALENZUELA
INGENIERO AGRONOMO
Precio: $ 20.00
Dirigirse a la Casa Editora:

N. Avaria Imp. y Librería "Artes y Letras"
Pasaje Matte 50-51

TELEFONO 554 :—: CASILLA 824 :—: SANTIAGO
F-25

"LA PODEROSA"

PROXIMOS SORTEOS DE AMORTIZACION

El 26 de Febrero, para los Bonos de 1 peso. El 5 de Marzo para los Bonos de 5 pesos. El 15 de Marzo para los de 2 pesos.

SORTEO ANUAL

El 23 del presente se verificará el Sorteo Anual en que participan todos los Bonos de UN PESO que han sido emitidos en el año último.

470 Premios con un Premio Mayor de 10,000 pesos.

MUY IMPORTANTE

NUEVO PROGRAMA PARA EL SORTEO DE AMORTIZACION DE LOS DIAS 5 DE CADA MES

A solicitud de numerosos clientes de la Sociedad, hemos acordado reformar el Programa de Premios de los Sorteos de LOS DIAS 5 DE CADA MES.

Se nos ha pedido que hagamos la repartición de los 50.000 pesos, dedicados a la serie de Bonos de 5 pesos en forma que se beneficie un mayor número de imponentes con premios de regular cuantía, para lo cual podría rebajarse el Premio Mayor de 20.000 pesos y suprimirse los premios de 5 pesos consultados en el programa actual.

Uno de los argumentos que han hecho valer algunos de nuestros clientes y que nosotros hemos encontrado en realidad acertado, es que con el premio de $ 20,000 sale favorecida UNA SOLA PERSONA, siendo que sería más equitativo distribuir esa suma en VARIOS PREMIOS DE MENOR CUANTIA, pero también de alguna importancia beneficiando así mayor número de clientes.

La Sociedad dentro de su espíritu de atender en lo posible los deseos de su clientela, introduciendo todas aquellas innovaciones de detalle que no alterando las condiciones generales de los Contratos beneficien a los tenedores de libretas, ha acordado reformar el Programa de Premios de los Bonos de 5 pesos a contar desde el 5 DE MARZO PROXIMO.

En consecuencia LOS 50,000 PESOS que se dedican a a serie de 29.999 bonos de 5 pesos, se distribuirán en lo sucesivo en la forma siguiente:

1 Premio de	$ 7,000......	$ 7,000
1 Premio de	4,000......	4.000
5 Premios de	2.000......	10,000
8 Premios de	1,000......	8,000
10 Premios de	500......	5,000
50 Premios de	100......	5,000
100 Premios de	50......	5,000
300 Premios de	20......	6,000
Total - - - - - - -		$ 50,000

Los 300 premios de 20 pesos se asignarán a los Bonos cuyas DOS ULTIMAS CIFRAS sean iguales a las DOS ULTIMAS CIFRAS en que termine el Premio Mayor de 7,000 pesos.

OJO

No se olvide que los **BONOS DE UN PESO** que toman parte en el Sorteo **DEL 26 DE FEBRERO** próximo, participan también **DOS DIAS DEPUES**, o sea el **28 DE FEBRERO**, en el Sorteo Anual en que se reparten 470 Premios con un Premio Mayor de 10,000 pesos.

APURESE EN ADQUIRIR ESTOS BONOS PORQUE ES SEGURO QUE SE AGOTARAN TOTALMENTE

Vaya hoy mismo o mande a buscarlos a

"LA PODEROSA" — Teatinos 333

ARTEMIO GUTIERREZ Y Cía.
F-19

La Aerofagia

¿Qué es la airofagia? La aerofagia es... comer aire.

Parece una broma, ¿verdad? Pues oigan ustedes.

Apenas conocida por unos cuantos especialistas, totalmente ignorada por la mayoría de los médicos, negada por algunos, la aerofagia (según afirma el doctor Frumusan en un extenso estudio publicado en tres números de "La Revue Mondiale"), merece especial atención, por la importancia de los fenómenos patológicos a que da origen.

Graves errores de diagnóstico, falsas interpretaciones clínicas, terapéuticas inútiles y, por tanto, nocivas, son debidas únicamente a la ignorancia de la parte considerable que este fenómeno tiene en la génesis y en la evolución de los disturbios gastro intestinales.

Cada vez que introducimos en el estómago alimentos sólidos o líquidos, cada vez que tragamos saliva acompaña a la porción sólida o líquida que ingerimos una cierta cantidad de aire. Ese aire se mezcla con el bolo alimenticio recorre el tubo digestivo, y en parte es absorbido por las mucosidades, y en parte es eliminado.

La aerofagia es, pues, un fenómeno natural, que si es contenido en los límites fisiológicos, no da lugar a disturbios patológicos.

Pero si por cualquiera razón se activan o se multiplican las degluciones y por tanto se aumenta excesivamente el volumen de aire introducido en el estómago, se producirá en el organismo una serie de reacciones anormales, que determinarán sindromas en todas las ramas de la economía orgánica.

Como ustedes ven, está muy bien explicado.

Quedamos, pues, en que hay una nueva enfermedad que no es enfermedad, y que puede confundirse con todas las enfermedades. ¿Está claro?

Y eso es la aerofagia, caro lector.

La casa Misteriosa

En las inmediaciones de Barnet, en el Hertfordshire, Inglaterra, existe una casa, denominada Mascot Lodge, que desde hace tres años permanecía cerrada a piedra y lodo. Su propietario, Mr. Alfredo, su esposa y su hijo, que en la actualidad contará siete años, se ausentaron en esa fecha, sin que nadie supiera la dirección que hubiesen tomado, y desde entonces no han vuelto a parecer por aquella residencia. Todo el mundo se preguntaba con curiosidad las causas a que obedecería conducta tan extraña, máxime cuando el edificio es soberbio, está rodeado de un magnífico parque y posee cuantas comodidades pudiera apetecer la persona más exigente.

La noticia de la prolongada ausencia de esta familia debió de llegar a conocimiento de personas residentes en Londres, puesto que días pasados se organizó aquí una buena partida de ladrones, que se dirigieron, provistos de sacos, baúles y cajas a Mascot Lodge para apoderarse de cuanto contenía, ya que sus propietarios lo trataban con tanto desdén.

Los criminales penetraron en la finca y quedaron deslumbrados. De las paredes pendían riquísimas tapicerías y cuadros de extraordinario valor, pertenecientes a Murillo, Rubens, Rembrandt, Teniers, Rafael, Alma Tadema y otros varios artistas de renombre universal. En vitrinas alineadas en dos salones se encerraban miniaturas, estatuitas, objetos arqueológicos de antigüedad muy remota y joyas de los siglos XV, XVI, XVII, XVIII y XIX. En el comedor, sobre tres inmensos aparadores, brillaban vajillas de oro y plata repujada, y en los cajones se guardaba multitud de cubiertos de plata y oro, cuyas labores se correspondían con las de las vajillas.

Los asaltantes se hallaron extenuados por el recorrido que habían hecho, y entraron en las despensas, para ver si los antiguos inquilinos habían dejado algo que confortara las fuerzas de los doce hombres que formaban la banda. Con más asombro aún, encontraron multitud de jamones y embutidos de todas clases, manteca y combustible en abundancia. La cueva estaba pletórica de botellas de vinos y licores.

La satisfacción de los bandidos no reconoció límites, y acto seguido organizaron un banquete pantagruélico. Durante dos horas estuvieron comiendo y bebiendo a su sabor, haciéndolo en tan desmedidas proporciones, que todos ellos sufrieron la intensidad de los efectos. Unos se quedaron profundamente dormidos, y otros, cantando y bromeando, se olvidaron del objeto que hasta allí les había conducido. A eso de las nueve de la noche, el juez y el secretario de la aldea inmediata vieron luz en Mascot Lodge, y como eran amigos de los dueños creyeron que éstos habían regresado. El juez manifestó deseos de subir a saludarlos, y cuando ambos franquearon la entrada vieron con asombro aquella banda de ladrones, que, completamente ebrios, se peleaban en términos poco tranquilizadores.

El juez y el secretario abandonaron la residencia sin ser vistos y avisaron por teléfono a la Policía.

Dos horas después, los doce salteadores eran llevados a la cárcel en un camión automóvil bien amarrados.

PARA LOS NIÑOS.

¿QUE ASUSTA A LAS AVES?

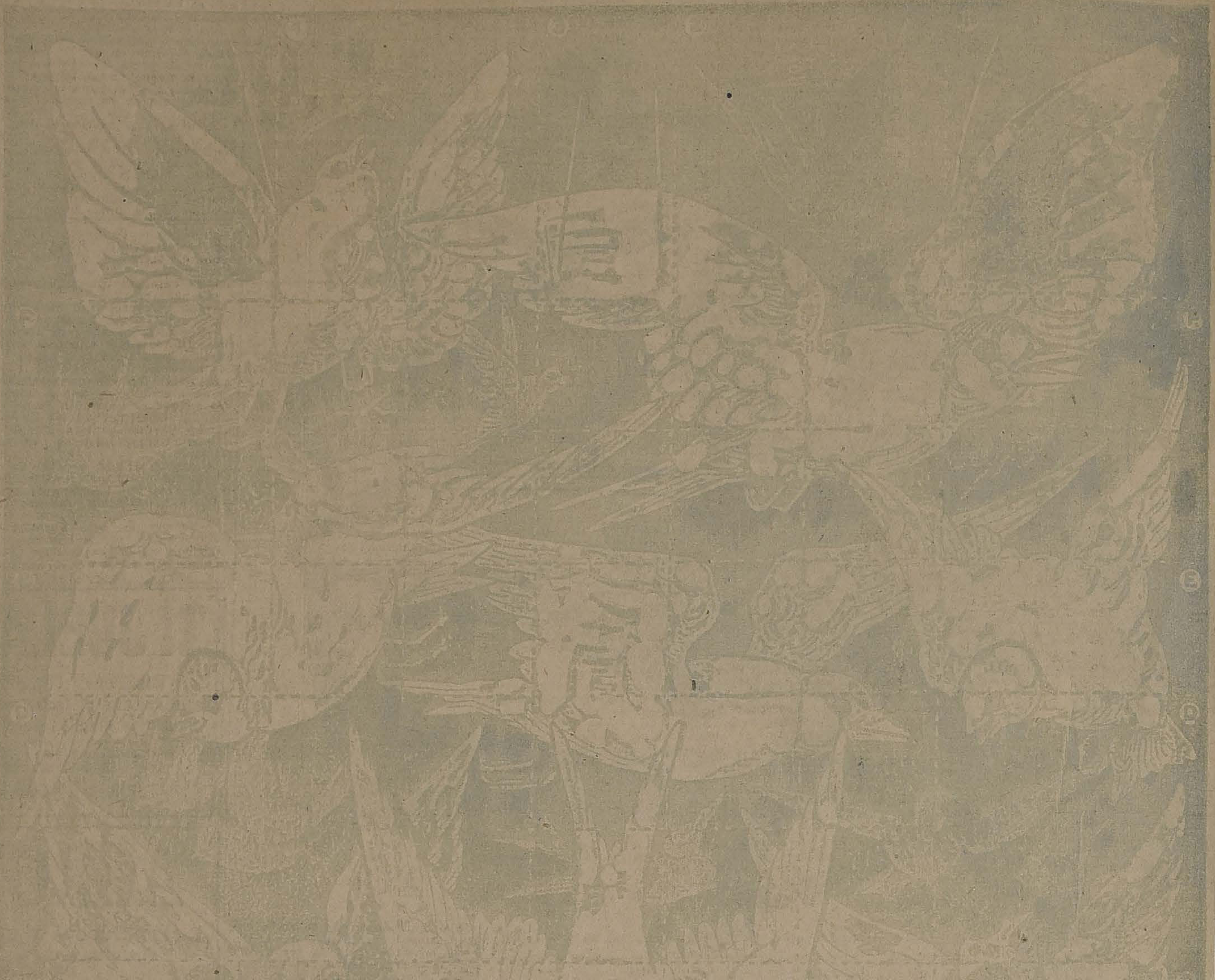

Para encontrar al enemigo que asusta tanto a las aves que aparecen en el grado, dóblese el papel de manera que la línea horizontal A se junte con la línea B, al C con la D, y la E con la F.

Después hágase lo mismo en otro sentido, de manera que la línea vertical 1 se junte con la 2, y la 3 con la 4. Hecho esto, se verá por que las aves huyen en todas direcciones.

Actualidades

por (CASCABEL FILM)

Passed by the National Board of Censors.

Se critica a la actual Administración porque no puede igualar las entradas con los gastos. Y se cita como ejemplo a la Administración pasada que igualó los gastos con las entradas. El ejemplo no tiene ninguna gracia. Es la cosa más fácil igualar los gastos con las entradas cuando las entradas son mayores que los gastos...

• •

Hasta el momento no se ha encontrado ningún nuevo déficit de 100 millones. Se espera revisar los ejercicios financieros anteriores a 1920...

• •

En cambio el Director del Museo de Bellas Artes ha encontrado debajo de los estucos del edificio escombros, pitillos, escorias, tumbas, chalecos, una melena de pintor, un esqueleto de gato un sillón do desconocido y otros materiales de construcción. El descubrimiento ha sido más comentado que el de la tumba de Tukankamen.

• •

Así, nuestro Palacio de Bellas Artes será luego un montón de escombros. Convendría colocar de epitafio aquel pensamiento que un pesimista escribió una vez en el cuarto misterioso de un Restaurant de lujo:

"Aquí yace en ruina
el arte del maestro de cocina"

• •

La distinguida feminista Miss Chapman Catt, al ser entrevistada ha declarado, confidencialmente que la mujer chilena tiene el centro de gravedad al revés del gato. Un gato, ya se baje de un tranvía mio o del tranvía, nunca deja de caer parado. Una mujer chilena siempre cae sentada y vuelta para atrás... Concluye Miss Chapman Catt, que más importante que el derecho de sufragio es saber bajarse del tranvía...

• •

Bolivia insiste en que se le conceda un puerto en el Pacífico. Debe ser para bañarse. Una vez según cuentan, cayó en los automóviles del exantemático una India boliviana. La pelaron. La metieron en agua caliente. La lavaron con legía. La fregaron con escobilla. Y cuando la iban a secar todavía le encontraron un piojo...

César Cascabel

Farmacia Veterinaria
atendida por el
Dr. J. CACERES AZOCAR
Médico - Veterinario
Despacho exacto de recetas, venta de instrumental, vacunas, sueros y específicos veterinarios. Visitas a domicilio y llamados a toda hora
MONEDA 808 — CAS. 24
TELEFONO 8980

Sastrería
J. L. POBLETE
Esta Sastrería es una de las mejores de Santiago, por cuanto los ternos y sobretodos que confecciona son de corte elegante y los materiales de primera calidad.
Grandes Facilidades de Pago
TERNOS DESDE $ 1
Club de Ternos
CUOTA: $ 5.-
SAN DIEGO 1356

A LOS MEXICANOS
QUE SE ENCUENTREN EN CHILE
Estando efectuándose el censo de los mexicanos que se encuentran en el extranjero, deben presentarse los que se hallen en Chile a cualquiera de los Consulados de México establecidos en Iquique, Antofagasta, Valparaíso y Talcahuano o a nuestra Legación en Santiago, a fin de que proporcionen los datos del caso. De no serles posible su comparecencia en alguna de las oficinas citadas, deben pedir una boleta al Consulado más próximo.
EL CONSUL GENERAL.

Gran Ocasión
Muebles de dormitorio, comedor, salón, catres de bronce, sommiers y colchones de lana.
Precios de verdadera realización
SAN DIEGO 460
EL AGUILA

DE MODA SON LOS CIGARRILLOS
TRIUNFADORES
OVALADOS BOQUILLA AMBRE A $ 0.20
Distribuidor para Santiago:
CESAR VERGNASCO — SANTO DOMINGO 684 — TELEF. 1830

CASA E. TURRI - Buenos Aires
GALERIA GÜEMES 356
Casilla 1772
Al adquirir billetes de las loterías de Buenos Aires o Montevideo, tenga PRESENTE: 1.o, que la casa con mayores probabilidades de vender premios grandes es la de E. TURRI; 2.o, que la prueba más concluyente de las anteriores afirmaciones la constituye el hecho de que, hasta ahora, es la UNICA que ha vendido en CHILE los grandes premios, incluso el de mayor monto en todas las loterías: "El Millón de Navidad"; y 3.o, que recientemente, el 31 de Enero próximo pasado, vendió el premio mayor de $ 80,000 nacionales en Valparaíso, a don Alejandro González.
PROXIMOS SORTEOS EN FEBRERO DE 1923
(DE LA LOTERIA DE BENEFICENCIA NACIONAL ARGENTINA)
Días 20 y 23, de $ 100,000: ENTERO: $ 85; QUINTO: $ 17 CHILENOS.
Días 20 y 23, de $ 20,000: ENTERO: $ 30; QUINTO: $ 6 CHILENOS.
Correspondencia, giros y órdenes dirigir a
CASA E. TURRI
BUENOS AIRES
Galería Güemes 356. Casilla 1772
PROXIMOS SORTEOS EN FEBRERO DE 1923
(DE LA LOTERIA DEL HOSPITAL DE CARIDAD DE MONTEVIDEO)
Día 21, de $ 20,000 oro uruguayo: ENTERO: $ 55; QUINTO: $ 11 CHILENOS.
Día 27, de $ 50,000 oro uruguayo: ENTERO: $ 100; QUINTO: $ 20 CHILENOS.

LA NACION

Santiago, 18 de Febrero de 1923

LA ACTITUD DE BOLIVIA

La publicación de la dúplica de la Cancillería boliviana llevará una impresión de pesar a la opinión pública de Chile, que en todo momento ha exteriorizado sus simpatías hacia un arreglo equitativo y prudente que permita satisfacer las aspiraciones portuarias de ese país.

Dentro de la lógica y de la sensatez que deben presidir las relaciones entre los pueblos con igual o mayor mesura que las relaciones entre los hombres, Chile contemplaba esta situación en términos perfectamente claros y prácticos.

Bolivia creía tener necesidad estricta de una salida propia hasta el Pacífico. Nosotros estimábamos que las leyes chilenas y los tratados de amistad y de comercio suscritos libre y concordemente con ese país, proporcionaban a su expansión económica franquicias totales y seguras.

El intercambio comercial de Bolivia se desarrolla al través del territorio chileno por dos vías muy importantes. Casi es inútil repetirlo: Antofagasta y Arica. El Perú ofrece, por su parte, a la República del altiplano, la vía de Mollendo.

Dentro del espíritu del aprovechamiento del máximum de ventajas ofrecidas a su vez con arreglo al criterio de una estricta y empeñosa competencia por las empresas ferrocarrileras citadas; el comercio boliviano desdeña la vía de Mollendo y favorece casi exclusivamente las arterias que pasan al través del territorio chileno.

Hay aquí una prueba no desdeñable de la lealtad con que Chile cumple sus compromisos y del empeño que pone en satisfacer las aspiraciones respetables de la libre y rápida expansión comercial boliviana.

De otro modo, el tránsito intercontinental hacia Bolivia se habría efectuado de preferencia por Mollendo.

Pero contra lo que nos dicta nuestro criterio, Bolivia estima que le conviene más tener un puerto, y después de gestiones infructuosas para la revisión del Tratado de Paz de 1904, ante la Liga de las Naciones y otras Cancillerías, acude directamente a Chile para pedirle ese puerto.

Al proceder así, da una explicación de sus demandas revisionistas y abandona de hecho la tesis por él sostenida. De este modo ocurre ante la Cancillería de Santiago proponiéndole iniciar negociaciones directas para satisfacer su aspiración.

El Gobierno y el pueblo de Chile no se han negado jamás a dar un puerto a Bolivia. Han rechazado como absurda la idea de la revisión de un tratado que ha sido lealmente cumplido por ambas partes, como la nota boliviana lo reconoce paladinamente.

Responde entonces la Cancillería de Santiago que está llana a iniciar negociaciones en una hora oportuna, para tratar de dar satisfacción a los deseos de Bolivia, mediante compensaciones que son de elemental justicia.

Y la opinión pública de este país aplaude calurosamente esta política. En todo caso, una cesión territorial es un acto graciosamente consumado en beneficio de la cordialidad y del acercamiento respecto de un país que nos es simpático y a quien la naturaleza misma de los factores ha hecho un aliado económico nuestro.

La nación boliviana jamás podrá desprenderse del imperio de esta ley incontrastable. Gobiernos temporales de esa democracia podrán encarar de diverso modo el problema, pero éste seguirá inmutable.

No cometemos ni deseamos, por cierto, cometer ninguna descortesía con el Gobierno de La Paz. Pero la fuerza misma de los elementos de este problema nos obligan a mirar más allá y por encima de los círculos actualmente directivos de ese país, para contemplar la nacionalidad boliviana, cuyos intereses no están ligados de ningún modo y por ningún concepto a una política [illegible]ante o inamistosa hacia Chile.

Pensamos y seguiremos pensando que esos intereses legítimos prevalecerán sobre toda consideración de conveniencia partidarista en la política interna de ese país.

Bolivia ha pedido un puerto. Chile ha respondido que en el momento oportuno, una vez zanjada la controversia con el Perú, y subentiende, podrá decir qué es lo que cede. Entretanto Bolivia habría podido ir diciendo la compensación que ofrecía.

Pero la reciente nota del Ministro de Bolivia señor Jaymes Freyre da a conocer la verdadera intención de su Gobierno.

Bolivia deseaba un puerto sin ofrecer compensaciones de ninguna especie. A ningún pueblo sensato del mundo se le podría proponer semejante cosa.

Y el señor Ministro funda su petición de revisión de un Tratado que ya está cumplido y que tiene toda la autoridad de un vínculo jurídico perfeccionado libremente en su aplicación por las partes, en las siguientes ideas:

"Los pactos internacionales, incluso los de paz, pueden modificarse por la voluntad libre de las naciones concertantes." Y más adelante agrega que los convenios internacionales: "no pueden ser inamovibles ni estar destinados a cristalizarse en formas rígidas y eternas. Este concepto importaría la negación del proceso evolutivo de los pueblos."

Y nos alega una vez más lo dispuesto por el Tratado de Versalles. Preciso es repetir que el Tratado de Versalles obliga solamente a los países que lo firmaron, pero que no constituye en ningún caso una ley para el mundo entero ni mucho menos un precedente jurídico para las naciones que como Chile no tuvieron nada que ver ni con sus orígenes ni con su gestación.

Quedaría además por dilucidar si la interpretación de ese pacto "inter allios" es la que aduce Bolivia.

Todavía, por el contexto mismo de la nota boliviana queda reconocido que los Tratados se modifican por la libre voluntad de los pueblos.

¿De qué modo podría ese país obtener la libre voluntad de Chile? No le basta decir: necesito tal o cual cosa porque me conviene. Eso será la libre voluntad de una de las partes y nada más.

Es preciso que diga: ofrezco tal o cual compensación para obtener el acuerdo de la otra.

Nadie, en este siglo, puede ser obligado a desprenderse en beneficio de otro de lo que es suyo y de lo que ha pagado lealmente.

El derecho de los hombres como el de los pueblos puede evolucionar. Las evoluciones son en todo caso aplicables a las relaciones jurídicas del futuro. Jamás pueden regir hacia el pasado, retroactivamente, porque no habría orden, paz ni aún civilización sobre la tierra.

Más todavía, si se vuelve a la demanda ante la Liga de las Naciones, ya fracasada para Bolivia, se podrá recordar que la adhesión chilena a esa asamblea excluyó terminantemente las cuestiones pretéritas.

Es fácil y es sencillo pedirle a Chile que revise el Tratado que ya cumplió a costa de enormes sacrificios en 1904, porque así le gusta, no tanto al pueblo boliviano sino al Gobierno del Presidente Saavedra. Es todavía más sencillo y fácil pedirle cuanto se desee sin ofrecerle nada.

Pero esto no resiste el exámen de ningún criterio moderno ni puede ser contemplado siquiera por la opinión de ningún país civilizado. Los Tratados son leyes de las naciones. Una vez cumplidos, cualquier arreglo que cambie sus términos es materia de nuevas negociaciones, perfectamente independientes.

Esto último es lo que niega Bolivia. ¡Y por negarlo rehuye comparecer en una asamblea de la fraternidad continental como es el próximo Congreso Panamericano!

Con esto no hace el Gobierno de La Paz sino exhibir pretensiones desmesuradas y molestar tanto la acción de las demás Repúblicas hermanas como la política americanista de los Estados Unidos.

Chile no puede cercenar su territorio como un vencido en una guerra, por dar inmediata satisfacción a tales peticiones. Chile confía sencillamente en la cordura y en el patriotismo de la nación boliviana.

Y no le queda sino mirar por no entabladas las negociaciones que Bolivia inició espontáneamente, en un momento en que el éxito del Congreso Panamericano podía llegar a presionarnos.

AGUA SACCAVA
TINTURA VEGETAL
para hacer recobrar al CABELLO y a la BARBA su primitivo col
París-36 tor. Rue de La Tour-d'Auvergne.—Rep[illegible] en MEXICO: Vict[illegible] Savigny.

VENDO

AVENIDA IRARRAZAVAL. — Construcción de un piso, fachada de ladrillos, tocho de fierro galvanizado. Consta de seis departamentos de familia, pieza de baño y tres piezas de servicios, hall, luz eléctrica, jardín a la calle. Precio: $ 35,000.

PROXIMA A IRARRAZAVAL.— Avenida 18 de Setiembre.— Quinta muy bien plantada con árboles frutales y jardín, parrón.— Además, casita de 5 piezas y servicio, garage; cimientos para construir un chalet. El terreno mide 30.10 de frente por 47.65 de fondo, y una superficie de 1,434 metros cuadrados. Está cerrada con rejas a la calle y murallas de ladrillos el resto. Reconoce deuda a la Caja de Ahorros de Santiago. Precio: $ 45,000.

MAPOCHO.— Pasado Matucana.— Quinta con 11,000 metros de superficie, muy bien plantada con árboles frutales del criadero Santa Inés, cerrada por murallas por sus cuatro costados. Tiene casa habitación, con 4 piezas y 3 dependencias. Además, visita para cuidador. Agua potable y de riego en abundancia. Precio: $ 60,000.

CARLOS OSSANDON B.
168 — BANDERA — 168

Los muebles y las obras de carpintería quedan como nuevos usando
Tinte de Lustre
SAPOLIN
Rechácense imitaciones de calidad inferior.

DEL CORRESPONSAL DE "LA NACION" EN LA ZONA OCUPADA DEL RUHR

LA ACCION FRANCESA AL ESTE DEL RHIN

por J. SCHNEIDER LABBE.

Después de la crisis de las conferencias. — Las primeras horas de la ocupación. — Düsseldorf. — Las tropas francesas llegan a Essen. — ¡Qué proyecciones tendrá este acto sobre el futuro de Europa y del mundo?

En Enero último, cuando el conflicto de las reparaciones llegó a una situación de tirantez que hacía presagiar resoluciones graves como las que efectivamente adoptó el Gobierno francés, "La Nación" dió instrucciones a su corresponsal en Berlín para que se trasladara a la zona del Ruhr, a la espera de los acontecimientos de que se veía iba a ser teatro la región industrial más importante de Alemania. La presente correspondencia es la primera que nuestro corresponsal nos envía con impresiones directas de la ocupación francesa al Este del Rhin.—N. de la R.

ESSEN, 12 de Enero de 1923.

El fracaso de la Conferencia de París del 2 de Enero traía a la Europa una tormenta de inquietudes y ansiedades. Cuatro años de negociaciones, de conferencias y de intercambio de proposiciones hacían crisis y debía tomar la política europea el carácter tradicional. Es imposible que las situaciones que crea la guerra puedan resolverse sin aplicar el lenguaje de la fuerza tan conocido en estos países en que ha dejado experiencias tan hondas desde los tiempos de la Reforma, de la Revolución y del Príncipe de Bismarck. Cuatro años se había procurado buscar una solución equitativa, amplia y moderada del problema de las reparaciones, pero el constante choque de aspiraciones políticas, recelos de raza, odiosidades, intereses comerciales de países, de clases, de sindicatos y de industriales debía traer una alteración en el empeño de resolver pacíficamente el problema de las reparaciones.

Fracasada la Conferencia de París la ocupación del Ruhr era inminente. Pasaron dos o tres días, se tomaron los acuerdos consiguientes por la Comisión de Reparaciones y una notificación oficial del Gobierno francés comunicó a la Alemania el envío de una comisión e ingenieros apoyados por destacamentos de ejército a la zona del Ruhr, a fin de controlar las remesas de carbón. ¿Qué grandes acontecimientos se producirían en aquella tierra del carbón, del fierro y de los grandes explosivos?

A media noche del 10 de Enero partíamos de Berlín a Düsseldorf donde debíamos llegar cuatro horas de iniciado el movimiento de las tropas francesas. La ansiedad de seis horas de espera en tren principiaba a calmarse con la llegada del día. Al amanecer el tren entraba a la zona del Ruhr en las cercanías de Essen. Las grandes fábricas con sus enormes chimeneas y talleres encendidos pasaban por las ventanillas en un desfile fantástico... ¡¡Essen!!... El tren se detuvo cinco minutos, eran ya la seis. Ningún soldado francés en la estación y todo se mostraba en estado normal. Sigue el tren. Una hora de viaje y se detiene en Duisburg. Destacamentos de soldados franceses están ya establecidos en la estación. Conversamos dos palabras con un oficial. El avance se ha iniciado desde Düsseldorf y prosigue sin novedad, procurando no alterar el movimiento ferroviario, ni la actividad de esa gran zona. A las 3 de la tarde debe ser ocupado Essen. El tren parte y sigue ya una zona de colinas suaves y agrícolas acercándose a la región del Rhin. Son las ocho cuando ya hemos llegado a Düsseldorf.

Conocimos en Primavera esta ciudad y ahora el frío del Invierno no calma nuestra impaciencia por observar la vida militar. En nada se ha alterado su vida habitual, salvo la presencia de algunos oficiales y soldados que caminan en dirección a las casernas militares. Hemos caminado apresurados al puente sobre el Rin, paso que lleva a Bélgica y a Francia. Circulan a través del puente los tranvías como de costumbres alternándose en el movimiento y tráfico de algunos wagones militares, soldados en bicicleta, carruajes y transportes de carga. Abajo sigue el Rhin siempre impasible llevando en su regazo de aguas grises vapores y grandes lanchones que parten en dirección a Colonia y a Holanda. A media noche han pasado las tropas de ocupación venidas de Francia y Bélgica, pero ya van lejos, desparramándose por los caminos y por las granjas en direcciones convergentes a los grandes centros fabriles del Ruhr.

Nada hemos visto desde el tren, ninguna alteración se ha notado en el movimiento ferroviario y nada extraordinario ha alterado la vida de esta ciudad ocupada desde hace cuatro años. No puede ser!—nos grita nuestra curiosidad de redactor en viaje y a través del Hofgarten caminamos hacia el Estado Mayor francés donde parten las órdenes del movimiento dirigido por el General Degoutte.

En verdad es grande la experiencia y el orden en los movimientos militares. En nuestro carácter americano poco acostumbrado a estos espectáculos bélicos, una movilización se nos figura como algo nervioso, precipitado, improvisado, pero frente a nosotros tenemos al Estado Mayor francés tranquilo y sereno en su apariencia. Llegan ciclistas, parten autos, algunos soldados hacen guardia y el gran movimiento de órdenes se hace... por teléfono.

No hay mucho que observar en Düsseldorf: pasan soldados, se ven oficiales en servicio, los hoteles tienen órdenes de hospedar a los militares que se presenten con autorización de la jefatura de la plaza, se han matriculado y requisicionado algunos autos y camiones, se ha prohibido artículos en los diarios ofensivos a la seguridad y dignidad del ejército francés, los delitos que se cometan contra las tropas serán castigados por tribunales militares, en la dirección ferroviaria tienen ingerencia las autoridades de ocupación y las autoridades civiles conservan sus funciones y atribuciones ordinarias.

¡A Essen! En Düsseldorf no hay mayor novedad.

Llegamos a esa ciudad una hora después que el primer destacamento francés ocupaba ese centro fabril. Grandes masas de población circulaban en los alrededores de la estación. Después de acercarse un grupo de oficiales a la Municipalidad a declarar el estado de ocupación, algunos pelotones de tropas francesas ocuparon el Kohlensindikat y el Correo sin tropezar con incidentes ni rozamientos con las autoridades.

Ante la presencia reciente de tropas francesas, el público curioso circula por las calles y contempla su llegada. A nuestro lado pasan masas enormes de trabajadores, pero no surge ni el menor desorden o incidente. Las tropas llegan y se dirigen a sus cuarteles o edificios requisicionados al efecto evitando el contacto con las muchedumbres. Hace doce horas se inició el movimiento y su primera fase está terminada, sin incidentes ni alteraciones. Cincuenta mil soldados se han movilizado a los diversos sectores del Ruhr.

Las comisiones de ingenieros ya han principiado la fase ardua y compleja de la misión: el control de la producción de carbón y sus relaciones con los dirigentes de la industria a fin de asegurar las remesas de carbón acordadas a los aliados por el Tratado de Versalles. En la Municipalidad y en el Kohlensindikat principian a realizarse las primeras negociaciones a las cuales no asisten los grandes capitalistas sino sus representantes.

Un día antes de la ocupación ha principiado la hostilidad contra el trabajo de las comisiones llevándose a media noche los archivos del Sindicato del Carbón a Hamburgo. Stinnes y Thiessen han declarado esta ofensiva indirecta a la cual se han comprometido secundar los grandes capitalistas. Aún nada se puede prever. ¿Podrán las comisiones de ingenieross vencer las dificultades que se les oponga? ¿Qué nuevo carácter tomará la ocupación? El Ruhr es el corazón de la vida industrial de Alemania y la influencia militar de Francia lo tiene en su poder. ¿Será ésta una posición que garantice la eficacia del control de las comisiones? Los trabajadores se muestran serenos y la posibilidad de ganar francos tiene innumerables adeptos. ¿Qué influencia tendrá esta ocupación en el Tratado de Versalles? ¿Cuál será la actitud de los países aliados y de los Estados Unidos? ¿Perdurará la calma cuando el Gobierno y la opinión pública se den cuenta de la tenaza que puede caer sobre la garganta de la vida industrial de Alemania?

Hemos permanecido dos días en Essen estudiando el movimiento de ocupación y observando el ánimo público. La ocupación mantiene hasta ahora un carácter moderado, traquilo, contemporizador, las tropas no dan motivo de excitaciones y las autoridades civiles y policiales conservan sus funciones y prerrogativas. Nada inquietante se traduce y en vano hemos tratado de indagar algo que no sea perceptible, de labios de oficiales y soldados franceses y obreros alemanes. ¿Cuáles serán los planes y objetivos que deberán desarrollarse ante el advenimiento de circunstancias hostiles de parte de los industriales, población y Gobierno alemán?

Queda un último recurso de indagación, un rincón de comentarios y de indiscreción: conversar con los corresponsales, repórters y periodistas que en número abundante han llegado a Essen y se hospedan en el hotel Kaiserhof. Allí nos hemos acercado e introducidos por los corresponsables de "La Nación" de Buenos Aires en Alemania y París, hemos charlado con periodistas ingleses, norteamericanos y franceses. Todos saben lo que hemos visto y viven a la expectativa como nosotros. ¿Quién tiene algo nuevo? La ocupación del Ruhr es un hecho de consecuencias políticas y diplomáticas de vasto alcance, que por su complejidad pasará por etapas y tendrá un desenlace lento y paulatino. Esta gran empresa de Francia temeraria y azarosa, es el preludio de una continuidad de actos y previsiones que podrán llevar a una victoria. Pero, entretanto, hay que esperar los días y ver la actitud de los industriales, de los obreros, el tino y la clarividencia de las comisiones técnicas, la actitud del Gobierno alemán y de las naciones extranjeras. Los colegas tienen tiempo y pueden esperar en Essen.

* * *

Ya de nuevo en nuestro hotel y dispuestos a partir, contemplando nuestra pequeña máquina de escribir de viaje y los escasos apuntes, hemos pensado:

—¿Tendrá interés una correspondencia de tan pocas novedades?

¿Por qué no? Es la verdad. Esa verdad que muchos de nuestros colegas acostumbran a ver de oro y azul.

J. Sch. L.

DE COMO SE LABORO EL TRATADO DE PAZ CON BOLIVIA

II

Bolivia aceptó libremente el pacto de liquidación de la guerra a veinticuatro años de su derrota.— Por qué no llegó a formalizarse el generoso Tratado de 1885.— La peregrina exigencia de "escoger un puerto".—¿Dónde está la "imposición al vencido" de que se plañía el Presidente Saavedra, ante Mr. Harding?

Estimamos de interés en las presentes circunstancias en que Bolivia insiste en sus deseos de revisar el Tratado de Paz y Amistad de 1904, recordar la forma de cómo fué elaborándose aquel Pacto. Es interesante hacerlo porque los hechos demuestran que nunca existió de parte de nuestro país el propósito de imponer a Bolivia la paz bajo el imperio de la fuerza.

Por lo demás, si el hecho fuese exacto nada tendría de extraño. ¿Acaso el vencedor no impone la ley al vencido? ¿De cuándo acá ha ocurrido todo lo contrario? El mundo acaba de presenciar el Tratado de Versalles, que los Aliados dictaron a Alemania, tan pronto como cesó de tronar el cañón en los campos de batalla y el mundo asiste hoy como mero espectador a la ocupación de la zona del Ruhr por la Francia.

Sin embargo, Chile no hizo presión como vencedor sobre Bolivia. El 26 de Mayo de 1880 batía sus ejércitos en el Campo de la Alianza y sólo el 20 de Octubre de 1904 firmaba el Tratado de Paz y Amistad. Habían transcurrido nada menos que veinticuatro años. ¿Puede algún otro pueblo del mundo ofrecer un ejemplo igual?

Recordemos la historia.

El 14 de Febrero de 1879 el ejército chileno ocupaba Antofagasta y el 26 de Mayo de 1880 derrotaba a las fuerzas bolivianas en las arenas candentes del Campo de la Alianza. Bolivia, el país agresor, se retiraba ante la magnitud del desastre del teatro de las operaciones y debaja abandonado a su aliado a las consecuencias dolorosas de la guerra.

Firmado entre Chile y el Perú el Tratado de 1883, Bolivia inició también sus gestiones encaminadas a obtener una paz definitiva. El 4 de Abril de 1884 nuestro país suscribía con él un pacto de tregua, que, como su nombre lo indica, era de carácter transitorio.

Vino después el Tratado de 18 de Mayo de 1885 de larga y paciente elaboración, con sus dos Protocolos complementarios, suscritos el 28 del mismo mes. Los puntos más importantes del nuevo Pacto eran sus artículos I y IV, que a la letra dicen:

"Art. I. Si a consecuencia del plebiscito que haya de tener lugar, en conformidad al Tratado de Ancón, o en virtud de arreglos directos, adquiriese la República de Chile, dominio y soberanía permanente sobre los territorios de Tacna y Arica, se obliga a transferirlo a la República de Bolivia, en la misma forma y con la misma extensión que los adquiera, etc.

Art. IV. Si la República de Chile no pudiese obtener en el plebiscito, o por arreglos directos, la soberanía definitiva de la zona en que se hallan las ciudades de Tacna y Arica, se compromete a ceder a Bolivia la caleta de Vitor hasta la quebrada de Camarones u otra análoga y, además, la suma de cinco millones de pesos de plata, de 25 gramos de peso y nueve décimos de fino".

Este Tratado, cuyos puntos principales eran los transcritos, mereció el 31 de Diciembre de 1895 la aprobación del Congreso Nacional. Desde ese momento Chile cedía la palabra al Gobierno de Bolivia.

Los pactos en cuestión no fueron acogidos con simpatía en el Congreso boliviano, que por medio de un protocolo adicional elaborado en Sucre el 9 de Diciembre de 1895, pretendió modificar su espíritu e introducir gérmenes de desconfianza.

Juzgando este episodio el Ministro de Relaciones Exteriores de aquel entonces, señor Barros Borgoño, expresa:

"El protocolo del 9 de Diciembre, al contemplar la emergencia de la entrega de Vitor u otra caleta análoga, expresaba que "no se dará por cumplida dicha obligación de parte de Chile sino cuando entregue un puerto y zona que satisfagan ampliamente las necesidades presentes y futuras del comercio e industrias de Bolivia".

Ante la nueva situación creada el señor Ministro de Relaciones, en comunicación del 11 de Diciembre, al Gobierno boliviano, propuso: "Su reemplazo por otra frase que expresase claramente la forma en que se cumple la obligación".

Como Bolivia no accediese a la aclaración que se le solicitaba Chile suspendió el canje de las ratificaciones. Determinó también esta actitud el hecho de que el Congreso de Bolivia no hubiese aprobado el Protocolo del 28 de Mayo, relacionado con la Liquidación de Créditos.

El 30 de Abril de 1896 la Cancillería del Altiplano hacía la aclaración solicitada y se firmaba en Santiago el Protocolo respectivo. Cumplido este requisito se procedió a la ratificación estableciéndose especialmente que el Gobierno de Bolivia debía recabar de su Congreso la aprobación del Protocolo de 28 de Mayo y llenar algunos otros trámites de no menos importancia.

El año 1896 transcurrió sin que el Gobierno de Bolivia, ni sus Cámaras legislativas, hiciesen nada por llenar las formalidades del caso a fin de que los Tratados pasaran a ser ley de ambas Repúblicas.

Iba a ocurrir algo inesperado. El Ministro de Bolivia en Santiago, con fecha 25 de Febrero de 1897, se dirigía a nuestro Gobierno, manifestando que al aprobar el Congreso de su país los protocolos pendientes, había introducido reservas de vital importancia.

Así era en efecto. El 7 de Noviembre de 1896 el Congreso Nacional de Bolivia variaba por completo el fondo del Tratado, pues se reservaba el derecho "exclusivo de calificar si el puerto y zona que pudiera ofrecer Chile en cualesquiera de los dos eventos previstos como subsidiarios de Arica, reunían o no las condiciones establecidas en los Pactos".

¡Bolivia ya no aceptaba el puerto que Chile pudiera ofrecerla, deseaba nada menos que escogerlo!

Este hecho determinó el abandono definitivo por parte de Chile de la negociación de 1885, aún cuando acreditó como representante en Bolivia al señor don Manuel Salinas, a fin de ver forma de arribar a un arreglo y de precisar el significado del acuerdo por el Congreso boliviano. Aquel acuerdo tenía el alcance y la fuerza de una ley.

Fracasaba así una negociación en que quedó de manifiesto el buen espíritu de Chile, aprobando sin mayores inconvenientes los Tratados y Protocolos que formaban la base de la negociación de 1885.

La actitud de nuestro país no era la del vencedor, que aprovechando los frutos de una aplastante victoria guerrera dictaba su ley al vencido.

Durante el tiempo que duró la gestión del Tratado de 1885, nuestro país tenía serias dificultades de límites con la República Argentina, las que amenazaron perturbar la paz de la América.

Bolivia aprovechando estas circunstancias, creyó que el vencedor del 79 podía tener debilidades y pretendió imponer sus condiciones de paz. Hubo de parte de sus estadistas lamentable error de psicología...

No obstante, el 21 de Enero de 1922, el Presidente de Bolivia, Excmo. señor Bautista Saavedra, se dirigía al Presidente de los Estados Unidos, aludiendo al Tratado de Paz con Chile, en los siguientes términos:

"En el caso presente, forzoso es suponer que hubo una gran presión, como es la imposición del vencedor al vencido, que se ha visto obligado a desarticular los atributos esenciales de su soberanía".

Ya veremos, también, si estos conceptos son justos y verdaderos.

CONRADO RIOS G.

Los secretos que divulga un secretario privado de los Ministros de Guerra....

POR

Columbano Millas

La Administración Pública, el Parlamento, la Política, las instituciones militares vistas al desnudo desde el puesto de secretario particular de los Ministros de Guerra, durante nueve años.

De este libro, que causará enorme sensación, se hará un tiraje yankee de 40,000 ejemplares, que batirá el récord de todas las publicaciones hechas hasta hoy en Chile.

El 24 de Marzo próximo saldrá a luz esta obra, con prólogo escrito por uno de nuestros más distinguidos, hábiles e inteligentes políticos.

Por las materias que tratará y las revelaciones, acontecimientos, anécdotas, intrigas, camarillas, hechos inéditos y actuaciones que revelará; por el conocimiento a telón levantado de nuestros hombres públicos, ex-Ministros, parlamentarios, jefes del Ejército, altos funcionarios públicos, grandes gestores administrativos, con las vinculaciones y apoyos que tienen— todo lo cual se dará a conocer prolija y detalladamente— esta obra producirá verdadero escándalo en todo el país. Magníficas páginas sobre Ministros estadistas y Ministro pigmeos, generales grandes y generales chicos. La Sanidad Militar y el par de mómias que forman su fechada Los ayudantes de los Ministros. Páginas notables de Administración Pública, etc., etc.

Será un libro franco, sincero y valiente hasta la temeridad!!

Para el envío de noticias, solicitar informaciones o más detalles sobre esta obra, se puede dirigir la correspondencia a casa del autor: LIRA 260.

Nuevos Fundos
Ofrezco en Venta
GRAN HACIENDA EN COLCHAGUA. 1.600 cuadras regadas
EN LIMACHE. 300 cuadras, 125 regadas
EN QUILLOTA. 145 cuadras regadas
EN PAINE. 115 cuadras regadas
EN ROSARIO. 207 cuadras regadas
EN TENO. 600 cuadras regadas
EN MOLINA. 275 cuadras regadas
EN SAN JAVIER. 1000 cuadras, 350 regadas
EN LINARES. 400 cuadras, 50 regadas
SECCION FUNDOS
ALEJANDRO GREENE CRUZAT
Alejandro Greene Valverde
Teatinos 86 :-: Casilla 3723

Notas Políticas y Parlamentarias

EL MARTES SE REUNIRA EL SUBCOMITE DESIGNADO POR LAS DELEGACIONES ALIANCISTAS A FIN DE OCUPARSE DEL PROBLEMA ELECTORAL Y PACTOS POLITICOS

IMPORTANTES REUNIONES QUE SE VERIFICARAN EL MARTES PROXIMO

El Presidente de la República ha citado para ese día a las Comisiones de Hacienda del Congreso

También se reunirá el Directorio General del Partido Demócrata para seguir ocupándose de la situación del Partido en las provincias del Sur

OTRAS IMPORTANTES REUNIONES

EL PARTIDO LIBERAL DEMOCRATICO Y LA ALIANZA LIBERAL

"Los Tiempos" en su edición de ayer da cuenta de una conferencia que tuvo lugar en la Cámara de Diputados, entre el Presidente del Partido Liberal Democrático y el Vice-presidente del Partido Radical, señor Remigio Medina, quien también es miembro del Sub-Comité nombrado por las delegaciones aliancistas y que estaría encargado de gestionar el ingreso de los liberales democráticos a la Alianza Liberal.

Los conferencistas han guardado reserva respecto a los resultados a que pudieran haber llegado.

Esta reunión fué muy comentada durante el día de ayer, dándosele bastante importancia dado el carácter que invisten las personas que tomaron parte en ella y por ser también la primera gestión oficial que se ha efectuado para conseguir que el Partido Liberal Democrático entre a formar parte de la Alianza.

SENADORES DE LA MAYORIA

Los senadores de mayoría se reunirán el Martes próximo a fin de proseguir en el estudio de diversas cuestiones de carácter económico y que están relacionadas con el financiamiento de los presupuestos.

A esta reunión concurrirán especialmente invitados los comitees unionistas de la Cámara de Diputados.

SUB - COMITE DE LA ALIANZA LIBERAL

El Sub-Comité nombrado por las delegaciones aliancistas que tienen a su cargo el estudio del problema electoral y pactos políticos, se reunirá el Martes de la próxima semana.

Al ser nombrado este Sub-Comité se le dió la misión de resolver algunas dificultades presentadas, al pretender ubicar las senaturías de Valparaíso y Linares, como asimismo el estudio de una segunda senaturía en Concepción y la ubicación de las candidaturas a diputados de los partidos que forman la combinación política de la Alianza.

A continuación se reunirán nuevamente las delegaciones aliancistas a fin de conocer el resultado del estudio que sobre estas cuestiones haya hecho el Sub-Comité.

COMISION DE HACIENDA DEL SENADO

La sesión que celebrará el Martes la Comisión de Hacienda del Senado será destinada a seguir ocupándose del proyecto de impuesto a la renta.

En la misma sesión se adelantará la confección del cuestionario que se someterá a la consideración del H. Senado, a fin de que se pronuncie sobre las cuestiones en que hay divergencias de opiniones.

CRITICAS A LA ACTUAL ADMINISTRACION

En la sesión que debe celebrar el Martes el H. Senado, el senador señor Errázuriz Lazcano, contestará a las observaciones formuladas por el Ministro de Justicia señor Ruiz y el Ministro del Interior señor Garcés Gana, durante el curso del debate planteado sobre la actual administración.

A continuación entrará a terciar en el debate el senador por Santago, señor Echenique.

GASTOS URGENTES DE LA ADMINISTRACION PUBLICA

La Comisión de Hacienda elaboró el informe en la semana pasada sobre la autorización que se da al Presidente de la República para que invierta la suma que sea necesaria en el pago de los sueldos de los empleados públicos, correspondientes al primer trimestre del año.

Este informe debía haber sido presentado en la sesión del Jueves pasado en la Cámara de Diputados, pero como dicha sesión no se celebró, quedó pendiente.

Es probable que dicho informe sea presentado a la consideración de la Cámara en la semana entrante.

SESIONES ESPECIALES DEL CONGRESO

La Cámara de Senadores celebrará sesión especial el Martes 20 del presente, de 6.30 a 7.30 P. M., destinadas a tratar deasuntos particulares.

La Cámara de Diputados tiene fijadas sesiones de 3 a 4 P. M., los días Martes, Miércoles y Jueves, habiéndose fijado para ellas la siguiente tabla:

1.o Ministerio de Agricultura.
2.o Proyectos tributarios.
3.o Proyecto sobre contrato del trabajo.
4.o Proyecto que mejora la condición de los empleados particulares.

Como se saben, se han suprimido las sesiones matinales, de 10 A. M. a 12 M.

REFORMA CONSTITUCIONAL

En la última sesión celebrada por el H. Senado, el Presidente de la H. Corporación presentó un proyecto de reforma a la Constitución Política del Estado, según la cual se permitiría a los extranjeros residentes en el país desempeñar los cargos de Alcaldes y Regidores.

Es posible que en la semana se hagan los trámites del caso para este proyecto.

LEGISLACION SOCIAL

En la semana pasada la Comisión Mixta de Legislación Social dió lectura final al informe del proyecto sobre Sindicatos Profesionales y participación en las utilidades.

Este proyecto y su informe serán enviados a la Cámara de Diputados en la semana entrante.

DIRECTORIO GENERAL DEMOCRATA

El Martes, a las 9 P. M., se reunirá en sesión ordinaria el Directorio General del Partido Demócrata y seguirá ocupándose del debate iniciado sobre la situación del Partido en las provincias del Sur y sobre la actuación política de algunos de sus miembros.

JUNTA GENERAL RADICAL

Según el acuerdo tomado en su última sesión, la Junta Central Radical debe celebrarse sesión el Martes de la semana entrante.

En ella se tratará la indicación presentada por el delegado señor Evaristo Molina, sobre el proyecto del Gobierno para establecr un impuesto transitorio sobre la renta.

CONTRIBUCION A LAS HERENCIAS Y DONACIONES

Como ya se sabe, la Comisión de Hacienda de la Cámara de Diputados después de un detenido estudio acordó el informe sobre el proyecto de contribución a las herencias y donaciones.

Dicho informe será redactado en forma definitiva en la semana entrante y sometido después a la consideración de la Cámara.

COMISION MIXTA DE PRESUPUESTOS

La Comisión Mixta de Presupuestos se reunirá el Martes próximo para seguir ocupándose del Presupuesto de Industria y Obras Públicas.

PROYECTOS ECONOMICOS

En ediciones anteriores hemos venido anunciando una reunión de las Comisiones de Hacienda del Senado y de la Cámara de Diputados y que ha de verificarse en el despacho del Presidente de la República respondiendo a una invitación especial de este último.

En esta reunión que debe celebrarse el Martes próximo, a las 3 P. M. se trataría de estudiar un plan de acción armónico del Ejecutivo y las Cámaras sobre los proyectos económicos pendientes.

La idea del Presidente de la República ha dividido las opiniones de algunos miembros de las Comisiones, opinando unos que se debe concurrir y otros lo contrario.

Desde luego, como ya lo hemos expresado, hemos sabido que el senador señor Eduardo Opazo, senador señor Eduardo Opazo, Presidente de la Comisión de Hacienda del Senado, excusará su muy posible que algunos otros miembros se adhieran a esta actitud.

PARTIDO DEMOCRATA

AGRUPACION DEMOCRATA DE SANTIAGO.— (Versión oficial).— Elección de nuevo directorio de la Agrupación de San Miguel.— Como está acordado, hoy Domingo, de 8 1|2 a 12 M., y de 2 a 5.1|2 P. M., en la secretaría general, Rosas 1049, deberá llevarse a efecto la votación interna para elegir el nuevo directorio que regirá los destinos de la Agrupación de San Miguel, durante el presente año.

Sólo podrán tomar parte en esta votación los miembros inscritos en los registros electorales de la comuna de San Miguel, y que comprueben tener firmados ya sea los registros comunales, o los de la Agrupación Departamental.

Actuarán como miembros de las comisiones receptoras, por la mañana ,los señores Manuel J. Romo y Pedro Cárdenas N., y en la tarde los señores Vicente Baeza y Aniceto Sánchez, habiendo quedado autorizadas estas comisiones para elegir una cuota extraordinaria de un peso, a cada sufragante.

Comisión pro mejoramiento del local de la Agrupación

A indicación del secretario señor Pedro Cárdenas N., en la sesión celebrada el Miércoles último por el Directorio Departamental, por unanimidad se acordó enviar una nota al Directorio General, solicitándole el nombramiento de una comisión especial de su seno, con el objeto de que estudie a la mayor brevedad, conjuntamente con la comisión designada en representación tanto de la Agrupación de Santiago, como igualmente del Centro de la Juventud Demócrata, de cual forman parte los señores Luis A. Belmar, Pedro Cárdenas N., Serafín Soto y Luis Planells, todos los medios que crean practicables, con el objeto de subsanar las deficiencias del actual local del Partido, si ello fuere posible, o proporcionarle un nuevo local que reuna todas las comodidades que exige el crecimiento del Partido, comodidades que tiene el deber de proporcionárselas el Directorio Departamental, tanto a los correligionarios de Santiago, como igualmente a los de provincias que tengan que visitarnos.

Acuerdos tomados en la asamblea extraordinaria última

1.o Por 134 votos, contra 8 y 4 abstenciones se acordó reconciderar el acuerdo anterior de la Agrupación, que prohiba a los regidores demócratas pactar mayoría con los regidores que habían contribuido a autorizar el alza de las tarifas de los tranvías;

2.o Aprobar ampliamente la actuación del presidente señor Torres Lucero en la organización de la nueva mayoría Radical-Demócrata-Conservadora, quedando facultado el presidente, para que de acuerdo con los regidores señores Retamales y Quiroga, procedan a tomar todas las medidas que estimen convenientes, a fin de garantir la seriedad y duración de la nueva mayoría, satisfaciendo de esta manera, el clamor ya unánime del vecindario de la capital, que exige en forma por dmás imperiosa que termine definitivamente la anarquía que ha estado reinando en el Municipio durante el último tiempo, a fin de poder presentar a la ciudad, ante los representantes extranjeros, en forma que no hiera nuestro patriotismo; y

Recomendar a los regidores señores Retamales y Quiroga, que trabajen dentro de la mayoría de la cual forman parte, por la reconcideración por parte de la Municipalidad, tanto del acuerdo relacionado con el alza de das tarifas de los tranvías, como igualmente del que autorizó al Tattersall, para continuar molestando por cinco años más con sus desvíos, a todo el vecindario de las comunas Estación, Maipú, Quinta Normay y Yungay.

MANIFESTACION AL SEÑOR LUIS A. MUÑOZ.—Varios miembros pertenecientes a la Agrupación de Santiago, han organizado un pic-nic en honor del vice-presidente de dicha Agrupación, don Luis A. Muñoz M., como una manifestación de simpatía y reconocimiento a sus importantes servicios prestados al Partido, en los diversos puestos que ha desempeñado desde su ingreso a éste.

El local elegido para la manifestación ha sido la comuna de Quilicura, en la cancha de la Población Moderna, que ha sido cedida generosamente por el 2.o Alcalde de la comuna, designándose como fecha el Domingo 11 de Marzo, tomando en consideración que habrán regresado a la capital varios correligionarios que se han ausentado y desean participar en esta justa manifestación.

Las tarjetas que darán derecho a tomar parte en este pic-nic tendrán un valor de cinco pesos por persona y estarán a la venta desde el Martes próximo en las siguientes partes: Vicente Aliste G., Delicias 491; Restaurant de don José San Martín, Morandé 620; Centro "La Reforma", San Diego 224; Armando Farías, Delicias 467; Centro de la 4.a Comuna, Chacabuco N.o 6; Centro Demócrata, Las Rosas 1049. Centro "La Vanguardia", San Francisco 264; Emilio Manríquez, Avenida Matta N.o 916; y Juan Urbina, San Antonio 26.

COMITE PRO - REELECCION BERNARDO QUIROGA.—El Comité pro-reelección Bernardo Quiroga ha citado a una gran asamblea general de adherentes que se celebrará hoy Domingo 18, en San Isidro N.o 287 a las 4 P. M., por haber asuntos de suma urgencia que dar cuenta y que hay necesidad de resolver.

Se encarece la asistencia de los adherentes y puntualidad en la hora.

Entre otros asuntos, se procederá al nombramiento de las comisiones comunales qupe tendrán a su cargo la propaganda en pro de la candidatura del señor Quiroga.

Se hace presente que a esta asamblea ha sido especialmente invitado el diputado señor Luis Correa R., como asimismo, que las adhesiones para la candidatura del señor Bernardo Quiroga se reciben en Lira N.o 9, Lillo 514, Teatinos 399, Placer 676, Merced 376 y Pastor Ovalle N.o 23.

COMITE PRO-CANDIDATURA A MUNICIPAL DE WENCESLAO VILLAR G.—Gran entusiasmo ha despertado el hecho de que un grupo de miembros del Partido haya acordado llevar a la lucha interna del Comité Ejecutivo Doctrinario, la candidatura a municipal de don Wenceslao Villar G., entusiasmo que se viene demostrando por el gran número de adhesiones que recibe diariamente el Comité provisional que dirige los trabajos de la mencionada candidatura.

Algunos antecedentes hacen creer que la candidatura del señor Villar, que no lleva mira personal, obtendrá un espléndido éxito en la próxima elección que efectuará el Comité Ejecutivo Doctrinario.

El Comité provisional hace presente que sesiona los días Miércoles de 9 a 11 P. M. en San Diego 224, a cuyo local pueden pasar a firmar los que simpaticen con la candidatura del señor Villar.

CENTRO GUERRILLEROS DE LA DEMOCRACIA.—Se ha citado a junta general para el Martes 20 del presente, a las 9 P. M., en San Diego 224.

Se recomienda la asistencia porque se tratará de asuntos interesantes para el Partido.

LA COMUNA SANTA LUCIA.—De orden del presidente se ha citado al Directorio Comunal del año 1922 para el Martes 20, a las 8 1|2 P. M., en el local, Rosas 1049, a fin de que haga entrega de la dirección al nuevo Directorio, compuesto por las siguientes personas:

Presidente, don Vicente 2.o Baeza Guerra.

Secretario, don Juan Silva Martínez.

Tesorero, don Juan Días Cerón.

Directores, señores: Luis Henrrickson y Roberto Pizarro.

Además, se tratarán asuntos de importancia para la buena marcha de la comuna.

Se encarece la asistencia.

CENTRO DEMOCRATA LAS CONDES.— Ayer se llevó a efecto en una de las salas del Centro Demócrata, con que un grupo de correligionarios y amigos festejaron a su director señor Humberto Faúndez P., con motivo de su próximo matrimonio.

Ofreció la manifestación el presidente del centro señor Cañete, contestando el festejado.

Asistió un gran número de personas, entre ellas el regidor de esa comuna señor Samuel Villagrán.

Citación.— El Centro Demócrata de Las Condes ha citado a sesión para el Domingo 18, a las 4 de la tarde, en el local de costumbre. Se encarece la asistencia y puntualidad en la hora.

PARTIDO CONSERVADOR

COMUNA DE SAN MIGUEL.—Sesión celebrada el 12 de Febrero. — Se abrió la sesión presidida por el señor José del T. Díaz M. y con asistencia del regidor señor Ignacio 2.o Reyes, del presidente del Centro Miguel León Prado, don Francisco Javier Aguirre F. y numerosos señores directores.

Cuenta: el señor presidente manifestó: 1.o que nombró una comisión compuesta de los señores Alejandro Galmes y Juan de D. Godoy para que visitara al miembro del partido don José Dolores Delgado, que se encuentra enfermo en el hospital, haciéndolo a la memoria del presidente honorario señor Belino León Prado; 2.o De haber comisionado a los señores Aguirre y Drago para que asistiesen en representación del partido, a los funerales del señor Francisco Díaz, hijo de nuestro buen amigo señor Carlos Díaz Vergara; 3.o De haber enviado a la corrocería Gamboa, la carroza fúnebre, comprada para los pobres de la comuna, a fin de hacerle algunas reparaciones; 4.o De que han firmado el registro del Partido en estos últimos días los señores José Manuel Navarro Orellana, Gregorio Ramírez Rodríguez, Juan Eduardo Rivera Iturrieta, Ricardo Bernales Celedón, José Manuel Navarro Figueroa, Humberto Fernández y José Morales; 5.o De una nota del Centro Miguel León Prado, en la que pide al Directorio comunal, recomiendo a los regidores conservadores, que usen de toda su influencia administrativa con el fin de restringir el abuso de la venta de bebidas alcohólicas en la comuna, que se arreglen las acequias y se hagan nuevos desagües en la Avenida Suberacaseaux y calles adyacentes, porque el curso de las aguas ha cambiado, y éstas se han ido a las veredas sin dejar paso a los transeuntes.

Acuerdos: A indicación del señor presidente se acordó: 1.o Aprobar las comisiones nombradas y la actuación de éstas; 2.o El envío de la carroza fúnebre para su arreglo; 3.o Aceptar como correligionari y socios del Club Gregorio a los señores Manuel Navarro

gorio Ramírez R

José Manuel Navarro Orella

Eduardo Rivera Iturrieta,

Bernales Celedón, Humber

nández y José Morales; 4.o

al correligionario don José

Navarro Figueroa que vuel

mente a la vida activa del

Conservador que desarrolla

ción para ayudar a levanta

en alto la causa conserv

Nombrar una comisión, la q

dó compuesta por los señore

talf, Martínez y Ricardo

para que prepare un

del señor José Manuel Navarro

gueroa, al cual asistirá

rectorio; 6.o Poner en con

de los señores regidores

res las peticiones de la

conservadora de San Migu

cialmente la que se refiere

tricción de la embriaguez,

dicho vicio como otros

se desarrollan con carac

mantes, lo que es vergonz

la comuna; 7.o A indicación

ñor Canales, se acuerda

nota a la Honorable Junta

tamental del Partido, para

comiendo a la representació

mentaria conservadora el

de apertura de la Gran Av

Santiago a San Bernardo,

da por el señor Intendente

tiago.

A continuación se aprueba

pués de un ligero debate

indicaciones de los señores

Cornejo y Segovia, y se

rios acuérdos de carácter

Siendo la hora muy avanz

levantó la sesión.

LA PRODUCCION DE TRIGO

ULTIMAS APRECIACIONES ESTADISTICAS MUNDIALES SOBRE LA COSECHA DEL PRESENTE AÑO

(Del Boletín de la Sociedad Nacional de Agricultura, correspondiente al mes de Febrero)

Según datos estadísticos publicados por el Instituto Internacional de Roma, la última cosecha de trigo en el hemisferio septentrional produjo 699,105.3 miles de quintales, habiendo sido la del año anterior, o sea de 1921, de 708,974.6 miles de quintales y el promedio de 1916 a 1920 de 637,706.1 miles de quintales, de tal modo que el porcentaje de 1922 con respecto a 1921 fué de 98.6 o|o y con relación al término medio de 1916 a 1920 de 109.6 o|o. Se registra, por consiguiente, en la última cosecha una disminución en la producción, de un 1.4 o|o con respecto a la anterior.

En Chile, la producción de este año se estima también inferior a la del año anterior. La cosecha probable del año en curso es de 5.981,461 quintales métricos, es decir, inferior a la del año anterior en 54,630 quintales métricos a pesar de haber aumentado la superficie sembrada en 11,135 hectáreas.

Las siembras de trigo han experimentado en los últimos años un ligero aunque constante aumento, y la estadsítica nos indica que de 494,179 hectáreas que se sembraron el año 1919 pasó a sembrarse el año 1921, 508,992 hectáreas, viniendo a confirmarse este aumento aún más, con la superficie calculada para el último año, que fué aproximadamente de 520,127 hectáreas.

Por otra parte, y manteniendo relación con el aumento de la superficie, ha aumentado la producción en términos generales desde 1919 hasta el año 1922, con un descenso intermedio el año 1920, y en seguida el año 1922 con respecto a los años inmediatamente anteriores. Así la producción del año 1919 fué de 5.519,435 quintales métricos y se calcula la cosecha del año 1922 en 6.036,091 quintales métricos. ¡Como decíamos más atrás la cosecha del año en curso no guarda relación con el aumento de la superficie sembrada, pues en vez de aumentar como ésta, disminuye; pero siempre alcanzará a satisfacer las necesidades del consumo interno además que tenemos un sobrante disponible del año anterior.

Ahora veremos el año 1922: La producción calculada fué de 6 millones 036,091 quintales métricos. Tomamos un consumo interno término medio de los años anteriores de 4.721,368 quintales métricos; semilla para el año siguiente, 780,190 quintales, con lo cual obtenemos un excedente de producción de 435,533 quintales disponible para la exportación. Según los últimos datos estadísticos, la exportación de harina y de trigo hasta el mes de Noviembre de 1922 fué de 123,409 quintales en total, quedando en Noviembre aún disponible para la exportación, 411,124 quintales métricos, cifra que guarda relación con la indicada en una reunión efectuada en la Sociedad Nacional de Agricultura entre los representantes de los molineros del país señores Ramón León Luco y W. Page, y los representantes de los agricultores señores Luis Larraín Prieto, Risopatrón y Correa Vergara en Octubre último con motivo de la internación de trigo argentino.

Reduciendo este excedente
411,124 quintales métricos a
mil quintales métricos por las
sibles exportaciones durante
mes de Diciembre del año pasado
y calculándose la cosecha actual
en 5.981,461 quintales métricos
tendríamos una existencia a
mienzos del año en curso de
llones 381,461 quintales métricos

De esto deducimos: el consumo
del país avaluado según la
más alta que nos indica la
dística, y que es el año 1919,
5.421,256 quintales métricos
semilla para las nuevas siembras
avaluada en 780,190 quintales
tricos, quedándonos un excedente
escaso de 180,015 quintales
cos, excedente inferior al de
últimos años.

Con la entrada de trigo argen-
tino al país el año último,
cantidad disponible puede
mentarse sensiblemente,
nos permitiría atender a los
cados extranjeros consumidores
trigo chileno.

Estos datos no revisten el
rácter de absolutos; pero
mente están muy próximos
realidad y en todo caso sirven
ra que nuestros agricultores
dan apreciar el estado de
producción de trigo.

Para terminar, llamamos
atención sobre la irregularidad
bida los dos últimos años en la
portación de trigo y harina.

Hasta Noviembre de 1921:
mil 111 quintales métricos
94,283 quintales métricos harina.
Hasta Noviembre de 1922:
mil 524 quintales métricos
97,885 quintales métricos harina.

CASA SECKEL
Vende hasta el 15 de Marzo a precios excepcionalmente bajos
Muebles, Géneros etc.
HUERFANOS 830

AVISO
V DISTRITO ESCOLAR DE SANTIAGO
Se pone en conocimiento del personal de las escuelas fiscales, ubicadas dentro de las Comunas de Portales, Estación, Quinta Normal, Yungay, Renca, Quilicura, Colina, Lampa y Tiltil que pertenecen al V Distrito Escolar, que por acuerdo de la Dirección General del ramo y de algunas Juntas de Educación de las Comunas mencionadas, se hará en el presente mes, directamente por el personal, sin inscripción previa, la matrícula de los alumnos, en los términos y plazos establecidos por el artículo 34 del Reglamento de Obligación Escolar.
Los Certificados de matrícula que cada Director debe expedir, deben pedirse en la Oficina de la Visitación, antes del 20 del mes en curso, fecha inicial de la matrícula.
EL VISITADOR.

REALIZACION
¡ALFOMBRAS! ¡ALFOMBRAS!
Tripe cortado, lana fina, a $ 400
Tripe rizado inglesas, a. $ 160
Linoleum para piso, metro $ 22
Pisos de linoleum, a. . $ 3
SAN DIEGO 460
EL AGUILA

Yo fumo Cigarrillos
MARYLAND IMPERIALES
80 Centavos

Con fricciones de
Quedará el cútis limpio y sano
De venta en las Droguerías
MENTHOLATUM

Radiotelefonía
Ofrecemos a los aficionados, todos los artículos necesarios para la construcción de ESTACIONES RECEPTORAS Y TRANSMISORAS RADIOTELEFONICAS.
Ateniéndose a nuestras instrucciones, hasta un niño podrá construirla
CHILE RADIO CO.
ED. ARIZTIA, 10.o PISO
CASILLA 726. — TELEFONO 3832, CENTRAL

OFICINA TECNICA DE INGENIERIA
RAFAEL TORREBLANCA
INGENIERO JEFE
Se encarga de todo trabajo de ingeniería y estudio y organización de cualquier negocio de esta naturaleza.
Cuenta con ingenieros y técnicos especialistas en los ramos de electricidad, minas, arquitectura, concreto armado, regadío, obras marítimas, ferrocarriles, agricultura e industrias.
Galería Alessandri Núm. 30 - Casilla 3952 - Teléfono 1349

Historia General
Por don Luis Barros Borgoño
Tomo I. . . . . $ 5.00
Tomo II. . . . . $ 6.00
Tomo III. . . . . $ 6.00
Tomo IV. . . . . $ 4.00
Pedidos por mayor, 20% de descuento. Dirigirse a la Casa editora:
Imprenta y Librería "Artes y Letras"
DE N. AVARIA
Pasaje Matte 50-51
TELEFONO 554 :-: CASILLA 824 :-: SANTIAGO
F—18

SERRANO
CIGARRILLOS GOLDEN LEAF 40 cts.
CON TABACO AMERICANO

BOQUILLA DE CORCHO Y AMBRE
Cigarrillos Ovalados
40 CENTAVOS

COCINAS
Artículos de Menaje
Casa Fauré
Carmen 315 :-: Teléfono 897

ASCENSORES ELECTRICOS SUIZOS
"SCHINDLER"
Lo más perfecto, seguro y económico. Pidan presupuesto a sus representantes.
OFICINA LUIS HARNECKER
BANDERA 70, 2.o PISO—CASILLA 2786—TELEFONO

Mi Cachimba
AMERICAN SOLO
2$
DELICIOSA COMO UNA

Compañía de Tranvías, Luz y Fuerza Eléctrica DE VALDIVIA
(SOCIEDAD ANONIMA)
CAPITAL SOCIAL: $ 5.000,000
DIVIDIDO EN 250,000 ACCIONES DE $ 20 CADA UNA
DIRECTORIO:
Presidente, Sr. Carlos Werner
Vice, Ingeniero Sr. Horacio Valdés
Directores, señores:
William E. Wotherspoon
Manuel Ossa Sainte Marie
Francisco Bulnes Correa
Adolfo Oettinger
Pablo Hoffman
Federico Boddach
Director-Gerente:
Ingeniero, Sr. Rafael Torreblanca
Notaria: Manuel Gaete Fagalde
Banco: Banco d. Chile
GERENCIA: GALERIA ALESSANDRI 30
CASILLA 2034 — SANTIAGO

LOS VINOS
CORREA ERRAZURI
DE LA "VIÑA LONTUE"
SON HOY DIA LOS VINOS DE MARCA QUE MAS SE VENDEN EN EL PAIS
Pídanse en todo establecimiento de primer orden
DEPOSITO, DELICIAS 428 — TELEFONO

VIDA SOCIAL

DON ELIODORO YAÑEZ.—

Se ha dirigido a Valdivia, donde permanecerá algunos días, el senador de esa provincia señor Eliodoro Yañez.

EN LA DIPLOMACIA.—

En la mañana de ayer, se dirigió a Viña del Mar, la familia del Ministro de Bolivia, señor Jaymes Freire.

CORSO DE FLORES.—

La Municipalidad de Peñaflor, ha encomendado al Peñaflor Sporting Club, la organización de un corso de flores a beneficio de la Cruz Roja de esa localidad. El Directorio de este Club, en su última sesión acordó efectuar este corso el Domingo 25 del present, a las 4 de la tarde, en una de las Avenidas de la localidad.

Las entradas al corso se han fijado en la siguiente forma: automóviles, $ 15; carruajes y carretas adornadas, $ 5; sin adorno, $ 10 y jinetes, $ 2.

MANIFESTACION.—

En los comedores del Restaurant Picart, se efectuó antenoche la manifestación que los jefes y empleados de la Casa Castagneto Hermanos, ofrecían al señor Luis Bozzi, con motivo de su alejamiento de la firma.

OPERACION.—

Ha sido operada de apendicitis la señorita Laura Salinas Alvarez.

LA ISLEÑA
DELICIAS 835
CLAR
SALON DE TE Y CAFE
ERNESTO BUENO

La mejor Pastelería
Los mejores helados
Los más exquisitos pasteles
Orquesta tarde y noche

DE ZAPALLAR.—

El Viernes último se efectuó la recepción que la familia Ureta Valdés, ofrecía en su residencia veraniega de Zapallar, a los excursionistas del "Teno".

HUESPED NORTEAMERICANO.

Se encuentra entre nosotros el señor W. J. Douglas, representante de la Metal Trust de Nueva York, que viene al país para finiquitar varios negocios de minas de estaño en Bolivia y que tienen su sede social en esta capital.

BAILE EN EL SANTA LUCIA.—

Hoy, a las 6 1|2 de la tarde, como de costumbre, se llevará a efecto un gran baile en la Terraza Caupolicán, del Cerro Santa Lucía.

La orquesta de 12 profesores y una espléndida banda desarrollarán un escogido programa musical.

WALTER LOWE F.—

Niño aún, baja a la tumba, llevándose todo el afecto y el cariño de los suyos. Se ha marchado purificado por el dolor de una larga y penosa enfermedad, en la que fueron inútiles los esfuerzos gastados por la ciencia médica para arrancarlo de la muerte.

El fallecimiento de Walter Lowe deja a su atribulada familia sumida en el más profundo dolor.

IN MEMORIAM.—

El Martes próximo, segundo aniversario del trágico fallecimiento de la señorita María Ismenia Ferrer Farinol, se cantará una misa por el R. Padre Rojas, en la Basílica de la Merced, a las 9 1|2.

—Mañana Lunes 19, primer aniversario del fallecimiento de la señora Adelaida Vivar v. de Ruiz de Gamboa, se dirá una misa por el descanso de su alma en el templo de San Francisco, a las 10 A. M.

RESIDENCIA.—

Don Luis Martín Villalobos y familia han fijado su residencia en San Martín 465.

Srta. ELENA RIVERA VICUÑA QUE CONTRAE HOY MATRIMONIO CON EL Sr. LUIS NEUT LATOUR, EN LA IGLESIA DE SAN PEDRO, (CLARAS 630-, A LAS 11 1|2 (Fto. Chartin)

EN CONSTITUCION.—

Pasan la temporada de Verano en este balneario las siguientes familias:

Balmaceda Mackenna, Llona Reyes, Zañartu Lazcano, Ossa Ossa, Cousiño Mac-Iver, Marambio Molina, Sánchez Prieto, Ossa Vial, Castillo Astaburuaga, Reyes Huidobro, Cerda Salcedo, Echeverría Reyes Huidobro, Cerda Salcedo, Echeverría Reyes, Vial Espantoso, Varas Aguirre, Rodríguez Marambio, Prieto Ariztía, Cerda Reyes, Rodríguez Orrego, Garcés Donoso, Cruz Lavín, León Noguera, Vergara Ugarte, Echavarría Barriga, Correa Armanet, Reyes Vergara, Pbro. Alberto Ugarte, Orrego Renard, Balmaceda Williams, Reyes Cerda, Garcés Ugarte, Olivo de la Fuente, Cañas Portales, Cruz Larraín, Del Campo Cerda, Hormann del Campo, Troncoso Barros, Cousiño Talavera, Valdés Gatica, Salas Risopatrón, Ghigliotto Salas, Benavente Garcés, Villanueva Cárdenas, Lira Pinto, Matte Lira, Ovalle Armanet, Pbro. José Tomás Mesa, Baeza Espiñeira, Morandé Bañados, Herrera Aristegui, Saxton Yenquis, Concha Villalobos, Echegoyen Muñoz, Vergara Donoso, Urzúa Urzúa, Arancibia Urzúa, Lavín Carrasco, Vadillo Mandiola, De la Maza Rodríguez, Rodríguez Mac-Iver, Benavides Rodríguez, Oyarzún Phillips, Serrano Herrera, Moreira Burgos, Donoso Reyes, Lavinet Hurtado, Pinto Andonaegui, Moreno Cruzat, Velasco Prado, Valverde Stuven, Videla Castillo, Munizaga Castro, Valenzuela Mozó, Fuenzalida Fuenzalida, Iñiguez Moreno, Urrutia Humeres, Guzmán Vial, Carrasco Concha, Alemparte Huidobro, Lastra Ossandón, Gundián Baeza, Letelier Avarias, Vargas Bascuñán, Cisterna Peña, Lavín Urrutia, Vergara Mac-Iver, Barceló Rosas, Harriet Velasco, Mateluna, Vildósola Mac Iver Ovalle, Williams Herbs, Serrano Mathieu, Vergara Tagle, Opazo Cousiño, Covarrubias Vergara, Sánchez Droully, Vergara Antúnez, Brieba Gana, Prats González, Montt Smith, Rencoret Donoso, Vidal Fresno, Phillips Izquierdo, García Izquierdo, Lezaeta Castillo, Troncoso Barros, Llona Cruchaga, Manterola Garrido, Covalán Cádiz, Jaramillo Munizaga, Correa Urquieta, Valdivieso Serrano, Serrano Martínez, Valdivieso Mandiola, Encina Rebolledo, Blanco Guzmán, Herrera Arístegui, Barrios Alvin, Figueroa Lecaros.

EXCURSION A LA CORDILLERA.—

Se han dirigido a pie a la Cordillera los señores Renato y Raúl Blanco, René Cornejo Morales, Rafael García Huidobro, Rubén Meléndez, Daniel Espinosa, C. Orrego, E. Dupres, Gustavo Recabal, Enrique Byess del Campo, C. Vega, Raúl Moya Concha y varios otros.

En el tocador de toda mujer bella se encuentra invariablemente la CREMA del HAREM

MATRIMONIOS.—

El Sábado se efectuó en casa de la novia, el matrimonio del señor Guillermo Müller E., con la señorita Luisa Silva Salinas.

Sirvieron de testigos por parte de la novia don Alberto Silva Salinas y don Guillermo Aguirre Edwards, y por parte del novio don Oscar Müller E. y don Julio Torres Villalobos.

Dió las bendiciones nupciales el Presbítero don Raúl Arteaga.

En la tarde se siguió una animada recepción.

El Domingo 11 del presente, se efectuó en Talagante, el matrimonio de la señorita M. Filomena Godoy G. con el señor Cayetano Lautaro C. Puso las bendiciones el Rvdo. Provincial de Santo Domingo, Fray Tobías M. Godoy. Sirvieron de padrinos en la ceremonia religiosa, por parte de la novia don Nicolás Cordero Albano y señora Blanca de Cordero A., y por parte del novio la señorita Eudomilia Godoy y señor Salvador Santoro.

En el matrimonio civil sirvieron de testigos los señores Arturo Briceño, Nicolás Cordero, Juan Castro y don Enrique Herrera. En la casa de la novia se llevó a efecto una animada matinée que se prolongó hasta avanzadas horas de la noche.

—Hoy se efectuará privadamente en la Parroquia de Colina, el matrimonio de la señorita Felicidad Eduvigis Silva Espinosa con el señor Ernesto Gil González.

VIAJEROS Y VERANEANTES.—

Se han dirigido a Valparaíso el señor Domingo Fuentes P., señora y familia y la señorita Olga Rodríguez B.

—Se ha dirigido a Viña del Mar, donde pasará una temporada el señor Miguel A. Olivares M.

—Se ha dirigido a Concepción don Enrique Barraza O.

—Se encuentra veraneando en Cartagena, el doctor Teodoro Leible P.

—Han regresado de Constitución el dentista señor Luis Castro y señora.

—De El Monte han partido a Constitución, don Fernando Vidal, señora Juana Barros de Vidal y las señoritas Sara y Martha Barros Robinson.

—Don Eduardo Serrano Mathieu ha partido a Constitución.

—Pasan una temporada en las Termas de Panimávida la señora Cenobia Silva de Silva y su hija Cenobia.

—En Constitución se encuentra la señora Leonía Bouvret de Salinas acompañada de sus hijas Leonía, Alvaro, María y la señorita Herminia Salinas.

—Al sur regresó el senador don Enrique Zañartu Prieto.

—En Renaico se encuentra don A. Lorca.

—A Concepción partió don L. A. Guzmán.

—En el mismo punto se encuentra don I. Rojas.

—En Osorno se encuentra don Moisés Astoreca.

—Partió a Valdivia don A. de la Jara.

—Se ha dirigido a Renaico el diputado señor Cárdenas.

—A Viña del Mar se ha dirigido don Santiago Aldunate Morel.

—Al mismo punto se ha dirigido don Luis Guzmán.

—Regresó a Valparaíso don Guillermo Rivera.

—En Traiguén se encuentra don Abraham Guzmán C.

—El señor José B. Boo y el señor Ernesto Carvajal parten hoy a Viña del Mar.

—Ha regresado de Valparaíso la señorita Martha Salvo C.

—De Concepción ha llegado a esta capital el señor Pedro Gigoux Lazo.

VERANEANTES

Muy elegante y práctico para la playa es el traje tejido; pero es preciso encargar su confección a una casa seria como

La Peletería Santa Lucía
ALAMEDA 459

Donde encontrará los últimos modelos en trajes, chombas, capas, etc., así como pieles finas.

Elegancia Masculina

Es un problema serio vestir con elegancia y distinción, porque es muy difícil encontrar un sastre que sea un verdadero profesional de escuela y no un aficionado más o menos práctico en el ramo.

El señor **Samuel Bringeiseen**, cortador diplomado en **París** y **Londres**, que se ha formado en el famoso estudio Rousel de la rue-du-Boriols bien conocido de nuestros elegantes que han vivido en París, atiende a su distinguida clientela en CARMEN 50, donde ofrece el mejor surtido de telas inglesas y francesas legítimas. Es un especialista en trajes sport.

¿He Abusado De Mi Naturaleza?

¿He bebido o fumado mas de la cuenta?

Lector, sea Ud. franco consigo mismo. Repítase las preguntas que arriba hacemos y contésteselas con toda franqueza. Si ha abusado Ud. de su naturaleza, de su poder viril; si ha hecho Ud. uso excesivo del tabaco y de las bebidas alcohólicas, con toda seguridad que sus riñones se han resentido. ¿No es cierto que después de una noche de exceso se ha despertado Ud. tieso, adolorido, estropeado? ¿Que se ha pasado Ud. el día con dolores en la cintura y con un malestar en la vejiga, mas pronunciado al tiempo de hacer aguas? Sin duda que todo ésto es cierto, puesto que las leyes de la Naturaleza son inviolables y cuando se violan hay que pagar la falta. Como consecuencia de sus desarreglos, sus riñones se han resentido y no debe Ud. descuidarlos. Sin duda que sigue Ud. sintiendo dolor en la cintura; ardor en el caño al orinar; deseos frecuentes de hacer aguas, tal vez si teniendo que levantarse a media noche; respiración cortada o fatigosa; que su cintura lastimada no le permitirá hacer fuerzas ni recoger del suelo ningún objeto pesado; que se siente Ud. cansado y abatido; que no tiene Ud. deseos de trabajar; que la dan mareos y desvanecimientos; que está Ud. en realidad enfermo de los riñones. ¿Y vá Ud. a descuidarse hasta que su mal no tenga remedio? ¿No sería mas prudente tomar, a tiempo, un remedio preparado expresamente para combatir estos síntomas? Pruebe por algunas semanas con las PASTILLAS del Dr. BECKER para los Riñones y Vejiga. Los boticarios las recomiendan.

"Mientras mas pronto las tome mas ligero se curará."

ALIMENTO MEYER

ES EL MEJOR para NIÑOS y ENFERMOS

Señoras:

El Martes próximo aparecerá la gran revista de modas.

FAMILIA

con las últimas novedades de la Estación, escogido material literario y artículos para el hogar.

No olvide que esta revista sorteará entre sus lectores dos vestidos para señora elegidos al gusto del premiado.

TONICO RECONSTITUYENTE
TONIJENOL
PARA ADULTOS Y NIÑOS

KOLODINE

Pasta cristalizada, incolora, de almendras y glicerina; sin grasas, ni aceites. Gran suavizante y refrescante de la piel. Se usa: Para fijar en el rostro los polvos de arroz y evitar que se salgan con la transpiración.

Para las quemaduras del fuego, (quita dolor instantáneo), del sol y del aire marino.

Para contrarrestar la acción de los afeites y evitar las arrugas precoces, se usa al acostarse.

Para la irritación de la piel, después de afeitarse y en lugar del talco para las guaguas.

Exíjala en Boticas y Perfumerías.

$ 1.50 CADA TUBO

MUEBLES

de todos estilos, a precios bajitimos vende

"LA UNIVERSAL"

CATEDRAL 1131

Frente al Congreso

Damos facilidades en el pago. Entrega inmediata.

F-18

OVALADOS

MARYLAND BOUQUET
EL REY DE LOS CIGARRILLOS

$ 0.40 $ 0.40

$ 0.40

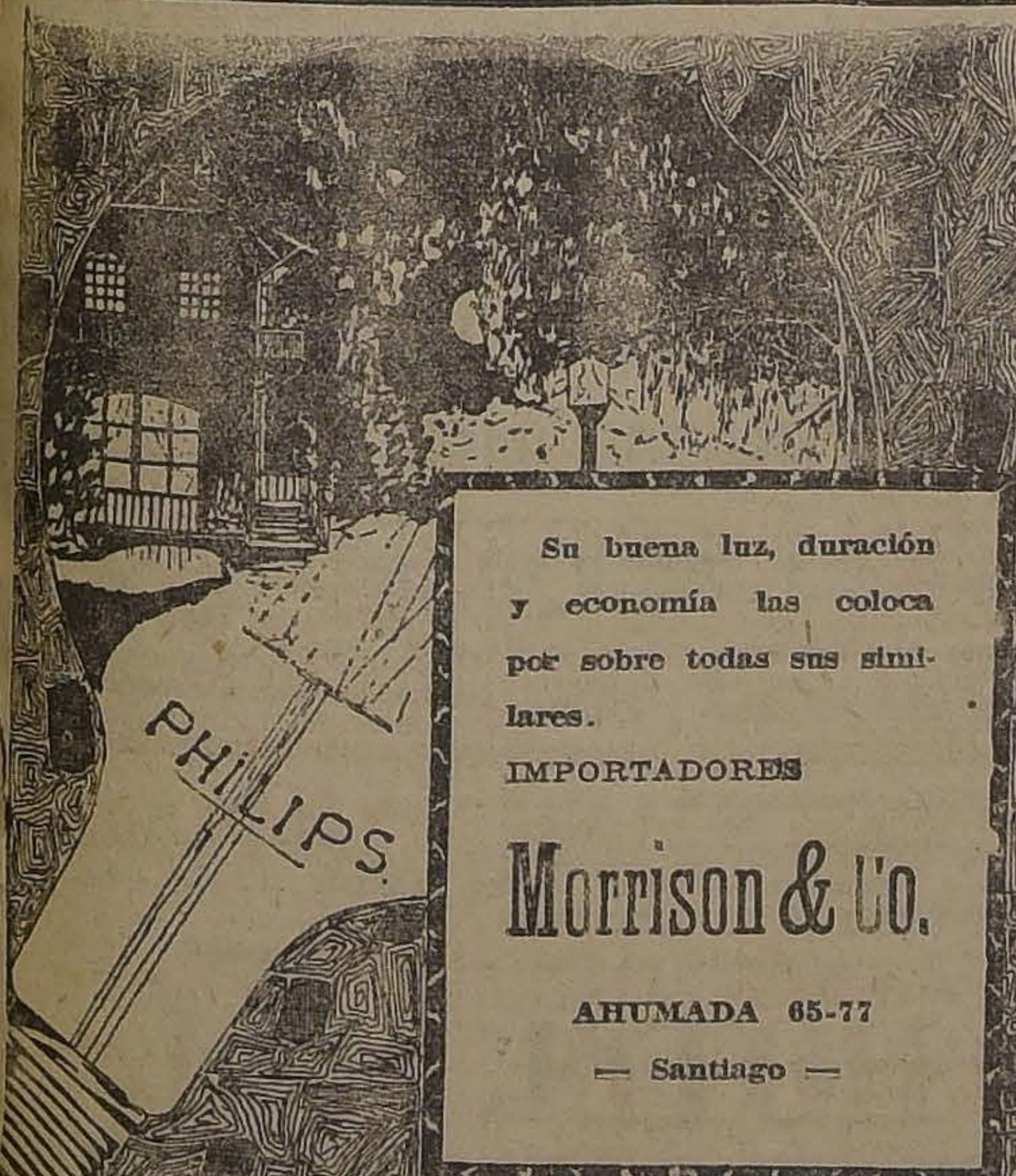

Su buena luz, duración y economía las coloca por sobre todas sus similares.

IMPORTADORES

Morrison & Co.

AHUMADA 65-77

— Santiago —

FERIA DE PRODUCTOS AGRICOLAS

De la

SOCIEDAD COMERCIAL DE AGRICULTORES

MATUCANA N.o 10

REMATE A LA 1½ P. M., EN PUNTO

Para el remate del Martes 20 del presente habrá gran cantidad de productos y

QUESOS Y MANTEQUILLA

DE LAS MEJORES MARCAS

Luis Subercaseaux E.,
GERENTE.

MAISON

Gualtieri

EXPOSICION DE NOVEDADES DE INVIERNO

en la sucursal de la casa

Viña del Mar

calle Valparaíso 345

Pieles, Vestidos
Trajes Sastres
Abrigos y
Sombreros
Modelos
de

GRANDES CASAS de París

F-19

ACERO

En barra de todas clases y para todos usos

CABLE de acero flexible

Ofrece a precios convenientes la

Casa Santiago Webb & Co.

ESTADO 156-170

Casilla 1767 - Teléf. Ing. 3176-3177

PELETERIA SAN ANTONIO

... e nutria, Topo, Scuns, Opozum, Kolinski, Petigris, Moda ... ima creación, se transforma y se aceptan hechuras, pre...

SAN ANTONIO 61

...RAXOL

... mejor jabón de tocador

...EMIO, EXPOSICION INDUSTRIAL

EN SOCIEDAD.—

SEÑORITA MARTA PIERZO SALOMU
(Fto. E. Nenyo)

EL BAILE DE ANOCHE EN VIÑA DEL MAR.—

Anoche se efectuó la comida y baile que don Gustavo Ross Santa María y señora María de la Luz Ossa de Ross ofrecían a un grupo de sus relaciones en su elegante residencia de Viña del Mar.

En una de las hermosas terrazas que adornan la señorial mansión de la familia Ross Ossa estaban dispuestas con suma elegancia, un sinnúmero de mesitas en las que tomaron colocación las damas y caballeros asistentes.

Después de servida la comida, los invitados llenaban los amplios salones de la casa, dando comienzo a un animado baile que se prolongó hasta las primeras horas de la madrugada.

Los salones estaban adornados con sumo gusto y distinción, formando el más soberbio de los conjuntos. Las distinguidas damas asistentes lucían valiosos aderezos y magníficas alhajas, rivalizando elegancia y hermosura.

Pocas serán las fiestas y recepciones que reunan, como la ofrecida anoche por los esposos Ross Ossa, tanta magnificencia, distinción y elegancia.

Entre otras, anotamos las siguientes familias asistentes: Errázuriz Alvear, Ossa, Concha, Edwards Budge Balmaceda Valdés, Lyon Subercaseaux, Eastman Beeche, Concha Subercaseaux, Raby Birrel, Claude Price, Edwards Ferrari, Eyzaguirre Lyon, Tocornal Ross, Claro Tocornal, Fernández Alamos, Echeñique Undurraga, Prieto Subercaseaux, Echeñique Undurraga, Mont del Campo, Sánchez Dávila, Balmaceda Lazcano, Huneeus Valdés, Brown Amenábar, Balmaceda Alamos, Claro Ruiz, Claro Montes, Matte Pinto, Helfman Subercaseaux, Amunátegui Lecaros, Marino Wilson.

COMIDA.—

Esta noche se efectuará en los comedores del Gran Hotel de Viña del Mar la comida que don Carlos de Tejanos Pinto ofrece a un grupo de sus relaciones.

FUNERALES.—

Ayer fueron sepultados en el Cementerio General los restos de la Reverenda Hermana de la Caridad, Sor Genoveva Saltate, después de unas honras en la Capilla del Hospicio, con una misa cantada oficiada por el Reverendo Padre Superior de San Vicente. La Capilla se encontraba sencilla pero impresionante al ver la emoción de todos esos seres queridos que llenaban el templo.

Acompañaron hasta el Cementerio más de cien de los viejecitos y varios de los asilados de dicho establecimiento, que sus semblantes daban muestras de su pesar que les aquejaba la partida de tan bondadosa hermana, que desde cincuenta años atrás les servía y en jugaba sus dolores con cariñosas atenciones y miles de sacrificios.

La Comunidad se hizo también representar por casi todas sus hermanas de distintos establecimientos de Santiago y un numeroso grupo de empleados y jefes del establecimiento.

Su muerte será sentida por todos los que la conocieron y que apreciaron sus dotes de santidad y abnegación al sacrificio, durante más de medio siglo, sin salir nunca de Santiago a otro establecimiento, donde cuidó más de miles de ancianos, tullidos, epilépticos y enfermos.

A pesar de que en la Comunidad no se acostumbra a llevarles flores ni coronas, la Reverenda Madre Superiora no pudo negarse en vista que uno de ellos llevó una corona, pues se trataba de uno de sus asilados que insistió en ello y como una muestra del cariño de sus pobres.

Consejos de la Comtesse Ivo.

AGUA COLONIA.—

Este artículo no puede faltar en ningún tocador, no sólo como un elemento de perfume, sino muy principalmente por las propiedades higiénicas que contribuyen a embellecer el cutis cuando se agrega al baño, lavatorio, así como en fricciones. El **Agua de Colonia Superior del Laboratorio Chile** es tan fina y bien preparada que hasta usarla una vez para adaptarla. Venta en todas las boticas.

EL SECRETO DEL EXITO.—

Hay casas comerciales que tienen el don de atraer al público y cautivarlo, lo que no es obra difícil cuando se consigue con una buena réclame y un bonito y bien seleccionado surtido que se vende a precios atractivos; pero es algo muy difícil conseguir que esa afluencia del público novedoso, se convierta en clientes y en propagandistas decididos de una casa. Esto sólo se puede conseguir cuando las mercaderías son de primera y se vende sin engaño y a precios reducidos, con el minimum de ganancia.

Este es el secreto del éxito comercial obtenido por la antigua **Casa Emilio Delporte y Cía.**, cuyos lujosos almacenes de **Bandera 689-693, esquina de Rosas**, se ven constantemente estrechados por la enorme concurrencia de compradores.

Ahora acaba de recibir un in- [illegible] y precioso surtido de finas gabardinas, terciopelos de lana, en todos los colores de moda, que vende a precios excepcionales para dar cabida al nuevo cargamento de telas finas para la estación de Otoño e Invierno que le está llegando ya. Además, esta casa ofrece el simires, cheviot, etc., importados, mas hermoso y rico surtido de casimires especiales para trajes de caballeros y niños.

Recomendamos a nuestras lectoras visitar esta casa en la seguridad que quedarán enteramente satisfechas.

GUERRA AL VELLO.—

La moda impone el uso de las mangas cortas para lucir los brazos que dan una impresión lamentable cuando están cubiertos de vellos. Usando el depilatorio **Hairgo**, líquido transparente, sencillo de aplicar y de resultado seguro y eficaz, se suprime en absoluto este defecto. Lo vende únicamente la **Botica Gamboa, Merced esquina Portal Mac-Clure.**

PROTECCION DEL CUTIS.—

Para proteger su cutis de las picaduras, rojeces, erupciones y otras afecciones producidas por los cambios de temperatura, les recomendamos usar **Polvos Antisépticos Cliré**, que vende **Daube y Cía.**, y las buenas boticas, con la seguridad de que se felicitarán después.

RESTAURADOR DEL CABELLO.

Es legítimo el deseo de ocultar las canas prematuras que dan aire de mayor edad, pero es preciso tener mucho cuidado al elegir una preparación para teñirse, pues hay muchísimas que son altamente nocivas para la salud, lo hacen caer o lo dejan matizado. La **Loción Sin-San**, es una preparación que devuelve al cabello su color natural, lo vigoriza y lo pone hermoso y brillante. Lo vende únicamente la **Casa Frapmon, Pasaje Matte** 25. Ca[illegible] y se remite por Correo contra recibo de $ 15.

LA MEJOR NOVELA.—

El gusto por la buena literatura, se extiende cada día más y nuestro mundo femenino, siente verdadera ansia por nutrir su espíritu y su intelecto con la lectura de obras selectas, que junto con el agrado, le presenta cuadros vívidos de pasiones, de estudios psicológicos o de costumbres. Bajo estos puntos de vista Paul Bourget, es un autor predilecto y su última novela, **"El Demonio del Mediodía"**, ha causado sensación europea. Acaba de ser traducida al castellano y editada por la **Librería Nascimento, calle Ahumada 272**, en dos tomos, que se venden a $ 10.

EL TRIUNFO DE LA HONRADEZ

Un negocio que prospera, se ensancha y crece para corresponder a la confianza de su clientela, cada día más numerosa, demuestra la bondad de sus artículos y la honradez con que se sirve al público: **La Mantequillería Moderna de César Mariotti y Cía., Santo Domingo 979**, es un ejemplo, pues, su exquisita mantequilla preparada a presencia del público es la preferida por los extranjeros y familias distinguidas.

A LAS VERANEANTES.—

Los tejidos continúan imperando y son los más elegantes y prácticos, sobre todo para las playas. La **Fábrica de Tejidos de Punto, San Diego 7, casi esquina Alameda**, se ha especializado en estos artículos y confecciona preciosos trajes y capas sobre medida, de los mejores modelos, así como vestiditos, abrigos y gorritas para niños

SECRETO REVELADO.—

Muchas veces había llamado la atención el cutis aterciopelado que lucen algunas personas o bien el rejuvenecimiento que presentan otras. Seguramente se habrán preguntado cuál es el secreto que produce tan maravilloso resultado; tal vez las interesadas lo ocultarán por egoísmo muy explicable; pero yo voy a revelarlo en bien de todas: esa belleza se adquiere con el uso de la Leche de Krepis, que se vende en todas las Boticas y perfumerías.

SILUETA ELEGANTE.—

Para llamar la atención por la belleza del cuerpo, su porte y la esbeltez y elegancia, es preciso usar un corsé muy bien confeccionado, que corrija los defectos naturales, moldee y realce sus formas. Esto sólo podrá lograrse usando los afamados corsées hechos a medida por la Corsetería Francesa, [illegible], que es la preferida por las personas más elegantes y distinguidas.

DIENTES COMO PERLAS.—

La higiene de la boca exige cuidados especiales; conviene limpiar cuidadosamente la dentadura después de cada comida y al acostarse, usando polvos, cremas o elixir, científicamente preparados para evitar que dañen el esmalte. Los dentríficos del **Laboratorio Chile**, en forma de elixir, polvos o cremas, es lo mejor que puede recomendarse y debe ser adoptado por conveniencia higiénica y como el mejor medio de realzar sus encantos.

NUESTROS GRANDES POETAS.—

Se ha enriquecido nuestra biblioteca de poetas nacionales con la última edición de las poesías completas del bardo nacional **Eusebio Lillo**, autor de nuestra Canción Nacional, que acaba de editar la **Librería Nascimento, Ahumada 272.**

CUIDADO CON LOS OJOS.—

Los ojos exigen atención especial por ser el órgano más delicado, el que más necesitamos y además, el mejor elemento de belleza y para conservarlos es preciso aprovechar el consultorio gratuito del **Instituto Optico de** [illegible] **Ahumada 264.**

COMTESSE IVO.

De Europa

Acaba de regresar de Europa el señor Adolfo Grenovich donde ha permanecido una larga temporada visitando las principales capitales, estudiando especialmente la peletería en relación con la moda, cuyas últimas ideas y modelos trae, para proveer su casa especialista **Peletería Londres**, establecida en Delicias 2284, que será el rendez-vous obligado de nuestro mundo elegante, siempre ansioso de poder elegir y llevar las primacías decretadas por las grandes casas de París y Londres.

A CIEGAS...

Pedir en la botica "un remedio para el dolor de cabeza", sin especificar cual se desea, es simple y sencillamente comprar a ciegas. ¿Qué es ese polvo que le venden envuelto en una cápsula, o comprimido en una tableta anónima? ¿Es eficaz? ¿Es puro? ¿Está fresco o pasado? ¿Es nocivo para el corazón? ¡Usted no sabe absolutamente nada! ¿Cómo es posible cerrar los ojos y recibir cualquier cosa tratándose nada menos que de la salud? El analgésico que hoy prefieren los médicos es la CAFIASPIRINA (Aspirina con Cafeína) porque obra mucho más rapidamente que la aspirina sola; porque levanta las fuerzas; porque regulariza la circulación de la sangre y, sobre todo, porque es COMPLETAMENTE INOFENSIVO PARA EL CORAZON.

¡Eso es lo que Ud. debe pedir clara y precisamente, en vez de seguir comprando a tientas! Se vende en tubos de 20 tabletas y SOBRES ROJOS BAYER de una dosis.

Este es el original y legítimo "SOBRE BAYER"
Limpio · Cómodo · Higiénico · Seguro
BAYER
CAFIASPIRINA
DOS TABLETAS BAYER de Aspirina con Cafeína

CAFIASPIRINA

WIEGAND & Cía.

SANTIAGO

Bandera 547 :—: Casilla 457

CASA ESPECIALISTA EN MATERIALES PARA CONSTRUCCIONES

Ofrece a precios módicos y para entrega inmediata:

- Aceite de linaza inglés.
- Alambre negro N.os 12 y 14
- Alambre Galv. liso N.os 8, 10, 12 y 14
- Azulejos blancos para cocinas, bóvedas baños, etc.
- Carburo de calcio.
- Cemento Portland alemán "Germania"
- Ceniza de soda alemana.
- Coke para fundición de Westfalia.
- Correas alemanas de pelo camello, etc.
- Fierro redondo en barras.
- Fierro negro liso en planchas.
- Fierro Galv. liso "EMU".
- Fierro Galv. acanalado "EMU", N.o 24 de 6 a 10 pies.
- Papel de Imprenta de 19 kilos.
- Pintura blanca de zinc.
- Sulfato de cobre.

SUPERFOSFATO

EL MEJOR ABONO

SIEMPRE QUE ESTE ELABORADO COMO DEBE SER

COMPAÑIA INDUSTRIAL.—SANTIAGO

Primer Cortador Zapatero

NECESITA LA

CASA VALLS, de Concepción.

Se necesita que tenga buenas recomendaciones y de competencia.

NO MAS FEAS

La persona más fea, se pone bonita al momento, usando la LECHE IDEAL de Werck y los fragancioscs polvos REINA DE HUNGRIA, de Werck.

SE VENDEN EN TODAS PARTES

PARA LA DIABETES

PASTILLAS DE FASEON "BELLMANN"

Instituto Inglés

COLEGIO PARTICULAR PARA HOMBRES.— FUNDADO EN 1877

Las clases de este antiguo y conocido plantel de educación empezarán el Miércoles 7 de Marzo. Cursos de humanidades. Preparación para el comercio o para estudios universitarios en los Estados Unidos. Enseñanza especial en inglés.

Se reciben internos, medio-pupilos y externos. Pídase prospecto al director:

EDUARDO G. SEEL,

Avenida Portales 3078, Casilla 77-D
Teléfono 440, Santiago de Chile

VENGA

a comprarnos: encontrará surtido completo y precios razonables.

Mercería AGUSTINAS

— AHUMADA 42 —

"IMPERIAL" - Casa de Residencia

Elegantes dormitorios. Comida espléndida. Todo confort. Casa tranquila. Pensión de mesa. Cubierto: $ 4.00.
MONEDA 977, ESQUINA AHUMADA.— TELEFONO 3452

30 Años de Exito

prueban que el Aceite Español "CANDADO" es el mejor por su absoluta pureza y excelente sabor.

MERCERIA MATAS
CASA FUNDADA EN 1886

DELICIAS 2780. — PORTAL EDWARDS

TOS
Bronquitis-Convulsiva

"SENEGUINA" M. de F. R.

Recomendada como el medicamento más eficaz para la pronta curación de todas las afecciones de los órganos respiratorios. Cura: tos, catarros, asma, tisis, tuberculosis, tos convulsiva; enfermedades del pulmón, influenza, bronquitis, ronquera, anginas y afecciones de la garganta. En las principales Boticas y Droguerías.

Balneario Jahuel (San Felipe)

ABIERTO TODO EL AÑO

El Balneario Jahuel, situado a 1.180 metros sobre el nivel del mar por su clima delicioso, sus hermosos paisajes e instalaciones modernas es sin duda alguna el Establecimiento más confortable para los veraneantes.

Pieles por 2 días Solamente Pieles

Por cuenta de una casa de Buenos Aires traje de Argentina un lote de 500 Pieles confeccionadas y sin confeccionar, que realizo a precios menos del costo por tener que regresar con la primera combinación.

Comerciantes y modistas aprovechen única ocasión: Eskonsk Argentina, a $ 9 y Pieles confeccionadas desde $ 50.

300 metros seda a $ 16.50 que vale $ 30.

NOTA.—También realizo cien carteras y billeteras para caballeros, de foca legítima, trabajo artístico, con y sin filetes de oro 18 y plata, 900.

LUNES 19 Y MARTES 20 UNICAMENTE

HOTEL MIDI

CALLE PUENTE 731, ENTRE ROSAS Y SAN PABLO

¡¡Mañana Lune

Iniciamos la semana con una gran rebaja todos nuestros departamentos: sanitarios men alumbrado, juguetería, etc. Todos nuestros a demos a precios de una verdadera realización

Advertimos al público no hacer sus co antes nuestra acreditada casa.

Delicias 1122, al llegar a S

CASA "MER

JOSE ME

T U R F

LAS CARRERAS DE LA TARDE DE HOY EN EL VALPARAISO SPORTING CLUB

EL ENCUENTRO SALPICON, RANQUELINO Y BAMBALINA EN EL CLASICO "CLUB HIPICO DE SANTIAGO"

Apreciaciones y pronósticos

PROBABLES MONTAS Y COMPETIDORES

Resumen de los aprontes efectuados en la semana

La temporada viñamarina es- en todo su apogeo y reunión a unión el Valparaíso Sporting ha ido ofreciendo programas de s interés.

"meet" de hoy alcanzará to- los caracteres de un aconteci- nto hípico y social, ya que el grama es de un mérito sobre- nte y tiene el gran atractivo nuevo encuentro de Salpicón y anquelino, que lo será en el ico Club Hípico de Santiago, re una distancia de 2,600 me- y con una recompensa de 12,000 al ganador.

Probada ya la superioridad del rack" del Burlesco, sobre el hi- de Val D'Or en distancias de rgo aliento, queda ahora por dilucidar cuál de los dos es mejor una distancia inferior, como la de hoy, en 600 metros a la clásico Valparaíso Sporting ub, en el que Ranquelino ven- después de una reñida y emo- nante lucha al "crack" de nues- s pistas.

Posteriormente a esa prueba anquelino debió en el Cham- n Stakes, emplearse en todas formas para vencerlo por un scuezo a Greenock.

Esa performance de Ranqueli- ha demostrado de que el hijo Irigoyen, más que todo, posee andes condiciones de resistencia en consecuencia la distancia co- en la que alternará hoy, su ance ante Salpicón no es igual la que llevaba en la ocasión en dió cuenta de él.

Ranquelino se ha mantenido spués de su última presenta- ón, en constante training y lle- toda la confianza de su caba- riza, la que piensa anotarse una eva victoria.

Por su parte Salpicón ha sido idadosamente preparado para carrera, y lejos de haber eludido la lucha con Ranquelino, pupilo del señor Lyon, ha esta- aprontando en forma tan so- esaliente, que tomando nosotros consideración estos trabajos y do el hecho de que el tiro le es ora mucho mjs favorable, va- os hacerlo nuestro favorito.

Entrará a terciar en la lucha mbalina, que va prestigiada por buen apronte realizado el Vier- s último y que puede consul- rse en el resumen de los traba- s que publicamos aparte.

Se inicia la reunión con el pre- io Harvester, sobre una milla, que reunido siete competidores, en- e los cuales se destacan Ladrillo, driático, Risa Loca y Jorge V. Adriático corresponde a sus uebas en privado, debe ser el nador, pero como es un animal uy disparejo, vamos a confiarle estro pronóstico a Jorge V. que ha visto bien, y para el placé Risa Loca.

Entre Ligma, Kolima, Perillán, lita y Yorker, deben disputarse recompensa al vencedor de la rrera destinada a productos de años. Por noticias que nos en- a nuestro corresponsal de Viña, vamos a decidir por Sigma, potrillo hijo de El Tango y alaya, que prepara Avelino Gon- lez, el cual se ha visto muy co- edor en sus aprontes. Kolima, al hacer su debut, remató ter- a detrás de Iveline y Kadijah, be escoltar a nuestro favorito. ra el tercer puesto señalamos a lita.

Viene a continuación el premio rlos Van Buren, Steeplechase so- e 7,200 metros, con una recom- nsa de $ 4,000 y una copa de pla- obsequio del distinguido sport- n, cuyo nombre lleva el pre- o.

Por sus últimas performances, be estar circunscrita a Huanca- y Demetrio, que van dispensán- les ventajas en el peso a sus ri- les, pero esto va equiparado con resistencia y calidad que ya demostrado poseer para esta se de pruebas. Nuestro candi- to es Demetrio, que salta admi- blemente y que será conducido r el gentleman rider, señor Car- Alarcón, que conoce bastante hijo de Abismo. El segundo esto se lo asignamos a Huanca- que el año pasado se adjudicó misma prueba.

Trece competidores entrarán a ciar en el premio Heaume, so- e 1,000 metros. Por sus últimas rreras se destacan Zapallar, Billy hite, Kilimanjaro, Porridge y r Paint.

El fenomenal trabajo efectuado Zapallar el Lunes último, 2|5, los mil metros, nos ahorra yores comentarios para decidir- s por él para ganador. Billy hite, que ha puesto de relieve, ndiciones para la distancia, será e escolte a nuestro favorito a llegada. Para el tercer placé se- alamos a Kilimanjaro, que tiene buen segundo detrás de Piti-

Ocupa el sétimo lugar del pro- ma el premio Hampton, sobre 00 metros, en el que no se pue- descartar a ninguno de los 8 critos, pues todos ellos, ya sea la forma en que van handi- peados, o sus performances, an- iores, o sus trabajos durante la ana, llevan opción a adjudicar- los $ 4,000 de recompensa. Nuestras preferencias están por lladay, cuyas cualidades para ancias medias, sobradamente n sido probadas y que va pres- iada con la monta de Andrés lina. General y Honorino, son estros preferidos para el 2.o y r lugar, respectivamente.

Una brava carrera son los mil metros del Premio "Harkaway". Creemos no pecar de exagerados, al decir que desde Danger que carga el top-weight, hasta Pegote que va a 45 kilos, cualquiera puede ganar. Por la forma en que han sido distribuídos los pesos, parecen ser los mejor colocados del lote Melusine y Alavy, y creemos que entre los dos será la lucha final, en vista del escaso peso que les ha correspondido en el handicap. Los dejamos señalados en el orden indicado.

Finaliza la reunión con una carrera sobre 1,600 metros en la ue hanq conservado su anotación hasta ahora, la totalidad de los inscritos.

Como todas las pruebas de la reunión de hoy, ésta presenta grandes dificultades para la elección del ganador.

Sin extendernos en mayores comentarios, resumiremos nuestro pronóstico en Pintura ganador. Rabudo y Don Gonzalo, placées.

RESUMEN:

1.a carrera.—Jorge V, y Risa Loca.
2.a carrera.—Sigma, Kolima y Ellita.
3.a carrera.—Demetrio y Huancayo.
4.a carrera.—Salpicón.
5.a carrera. — Zapallar, Kilimanjaro y Billy White.
6.a carrrea. — Welladay, General y Honorino.
7.a carrera.—Melusine y Alavy.
8.a carrera.—Pintura, Rabudo y Don Gonzalo.

Resumen de los trabajos efectuados durante la semana por los competidores de hoy en el Valparaíso Sporting Club

PRIMERA CARRERA

LADRILLO. — **Lunes.**—P. C.—2,400 metros (Alf. Silva) 2.44. **Jueves.**—600 metros (J. M. Baeza) 38. Completó la vuelta suave y repitió 600 en 39.

RAMUNCHO.—**Lunes.**— P. C.—505 metros (aprendiz) 30 3|5 acompañado de Blandina (V. Jara) llegando iguales.—**Jueves**, 1,200 metros (aprendiz), 1.23 acompañado de Adriático (V. Jara) llegando iguales. — **Viernes**, 1,600 metros (aprendiz), 1.49 acompañado de Adriático (V. Jara) ganando este último fácil, a pesar de haberle dado 3 cuerpos de ventaja en la partida.

ADRIATICO. — Véase Ramuncho.

CASTILLA.—**Jueves.**—1,400 metros (E. Cáceres), 1.33 acompañada de Salpicón (Ar. Silva) llegando iguales.

RISA LOCA.—**Jueves.** — 1,600 metros (R. Ubilla), 1.54.

GRAN DAMA.—**Viernes.**— 1,600 metros (N. Ramírez), 1.50 2|5.

SEGUNDA CARRERA

SIGNIA.—**Jueves.**— 800 metros (Bernal), 50 1|5 acompañado de Alita (aprendiz) llegando iguales.

TUMBE. — **Lunes.**—P. C. —505 metros (Alf. Silva), 31 3|5 acompañada de Hara Kiri (J. Urzúa) ganando Tumbe por 2 cuerpos.

VERDOT.—**Jueves.** — 600 metros (V. Jara), 39.

KOLIMA.—**Lunes.**—P. C.— 505 metros (M. Verdejo), 31, acompañada de Quintrileo (aprendiz), llegando iguales.—**Jueves**, 600 metros en 37 2|5.

TERCERA CARRERA

HUANCAYO.—**Jueves.**— 2 vueltas (C. Guerra), 4.52. La primera vuelta en 2.22 2|5.

CUARTA CARRERA

SALPICON.—**Lunes.** — P. C.—2,600 metros (Ar. Silva), 2.54. Ultimos 1,800, lo acompañó Pitillo, llegando iguales. — **Jueves**, 1,400 metros (Ar. Silva), 1.33 acompañado de Castilla, llegando iguales. Completó una vuelta y 400 metros, en 2.44. La primera vuelta en 2.16. Ultimos 1,000 metros lo acompañó Jaramago llegando iguales.

BAMBALINA.—**Lunes.** — P. C. —2,400 metros (J. M. Baeza), 2.41 3|5.—**Viernes**, 600 metros (Baeza), 39. Repitió 800, en 50 1|5.

QUINTA CARRERA

OCTUBRE.—**Jueves.** — 600 metros (aprendiz), 36, 3|5.

ZAPALLAR.—**Lunes.** — P. C.—1,000 metros (Morán), 1.2 2|5. — **Jueves**, 600 metros (H. Ramírez), 35 3|5.

BILLY WHITE.—**Jueves.** — 400 metros (J. Arancibia), 24.

PRISCA.—**Lunes.**—P. C.—1,000 metros (aprendiz), 1.3.— **Jueves**, 600 metros (V. Jara), 37 3|5.

SHACKLETON.—**Jueves.** — 400 metros (E. Cáceres), 25, acompañado de Aralar (aprendiz), llegando iguales.

BOMBON ROSE.—**Lunes.**— 800 metros (Pombet), 51, acompañado de Matango (Olguín), ganando Matango lejos.— **Jueves**, 600 metros (Pombet) 37 1|5, acompañado de Matango (Olguín), ganando Matango lejos.

TELILLA.—**Jueves.**— 400 metros (aprendiz), 24 3|5.

él,kshrdlu u ouou u ou ouououu

SEXTA CARRERA

WELLADAY.— **Viernes.**— 600 metros (R. Ubilla) 37 3|5.

GENERAL.—**Jueves.**—1,000 metros (J. Vergara) 1.5. Repitió 1,000 en 1.7 2|5, acompañado de Pitillo, ganando éste por un cuerpo.

GO LADY.— **Jueves.**— 800 metros (E. Cáceres) 50 3|5. Repitió 800 en 52 2|5.

PICACHO.—**Viernes.**— 800 metros (Alf. Silva) 53. Repitió 1,000 en 1.6 2|5, acompañado de Alta Ley, llegando iguales.

FARRUCHO.— **Viernes.** — 800 metros (P. Silva) 53, acompañado de Witchcraft (G. Guerra) llegaron iguales.

FINISTENE.—**Viernes.**— 1400 metros (C. Guerra)

SEPTIMA CARRERA

POCHOCHINGUE. — **Lunes.** — P. C.—505 metros (E. Cáceres) 30 acompañado de Sorisande (aprendiz) llegando iguales.

Jueves.—200 metros (aprendiz) 12.

ATENTO.—**Lunes.**— 600 metros (J. Vergara) 40.

ALAVY.—**Jueves.**— 400 metros (U. Ramírez) 24.

MELUSINE.—**Lunes.**—1,000 metros (Alf. Silva) 1.3 3|5.

Jueves.—600 metros (Alf. Silva) 36.

PEGOTE.—**Jueves.**—800 metros (J. Urzúa) 50 2|5.

OCTAVA CARRERA

CAMUESO.— **Lunes.**— P. C.—1,600 metros (G. Guerra) 1.45.

GUITON.—**Jueves.**—600 metros (Baeza) 37 3|5.

SMART.—**Viernes.**— 600 metros (L. Zamora) 38. Completó una vuelta suave y repitió 600 en 40.

WICHTCRAFT.— Véase Farrucho, sexta carrera.

ALTA LEY.—**Viernes.**—800 metros (Rebolledo) 54 3|5.

HIRCANIA.—**Jueves.**—1,400 metros (R. Astorga) 1.35 2|5.

IRIARTE.—**Jueves.**—1,600 metros (J. Urzúa) 1.51.

PINTURA.— **Jueves.**— 800 metros (P. Silva) 50. Repitió 600 en 37.

* * *

PROBABLES MONTAS Y COMPETIDORES PARA LA REUNION DE HOY EN EL VALPARAISO SPORTING CLUB

1.a CARRERA.—1,600 METROS
Ladrillo, 58, J. M. Baeza.
Ramuncho, 56, no corre.
Adriático, 56, V. Jara.
Castilla, 56, E. Cáceres.
Junín, 55, J. Arancibia.
Risa Loca, 54, R. Ubilla.
Pitimini, 54, no corre.
Tendal, 53, no corre.
Gran Dama, 52, N. Ramírez.
Jorge V, 51, L. A. Zamora.

2.a CARRERA.—800 METROS
Grenoble, 54, L. A. Zamora.
Perillán, 54, H. Ramírez.
Sigma, 54, J. F. Bernal.
Tumbe, 54, no corre.
Verdot, 54, V. Jara.
Yelcho Palena, 54, J. Urzúa.
Yorken, 54, G. Guerra.
Ellita, 52, Alf. Silva.
Kolima, 52, M. Verdejo.
Platina, 52, L. Bravo.
Yvette, 52, J. Vergara.

3.a CARRERA.— 7,200 METROS.—STEEPLECHASE
Huancayo, 7, señor Dutton.
Demetrio, 75, señor Alarcón
Don Floro, 73, J. Jara.
Beriberi, 71, señor G. Hardt.
Vittel, 70, P. Guerrero.

4.a CARRERA.—2,600 METROS.—CLASICO
Salpicón, 64, A. Molina.
Ranquelino, 62, D. 2.o López.
Bambalina, 58, J. M. Baeza.

5.a CARRERA.— 1,000 METROS
Asturiano, 58, J. Vergara.
Zapallar, 56, H. Ramírez.
Octubre, 56, R. Ubilla.
Shimosa, 55, N. Ramírez.
B. White, 55, J. Arancibia.
Prisca, 54, V. Jara.
Shackleton, 54, E. Cáceres
Kilimanjaro, 54, Alf. Silva.
Porridge, 53, G. Guerra.
Bombon Rose, 51, P. Olguín.
Telilla, 48, L. Bravo.
War Paint, 47, J. Urzúa.
Saltarella, 45, P. Silva.

6.a CARRERA. — 1,600 METROS
Honorino, 58, G. Guerra.
Welladay, 58, A. Molina.
General, 55, J. Vergara.
Flapper, 55, H. Ramírez.
Go Lady, 51, D. 2.o López.
Picacho, 50, Alf. Silva.
Farrucho, 41, P. Silva.
Finisterre, 41, C. Guerra.

7.a CARRERA.— 1,000 METROS
Danger, 62, J. F. Bernal.
Pochochingue, 61, D. 2.o López.
Virgilio, 54, V. Jara.
Atento, 49, C. Guerra.
Alavy, 48, N. Ramírez.
Melusine, 46, Alf. Silva.
Pegote, 45, J. Urzúa.

8.a CARRERA.— 1,600 METROS
Camueso, 62, H. Ramírez.
Poincaré, 62, E. Cáceres.
Guiton, 58, J. M. Baeza.
Tetuán, 52, D. 2.o López.
Rabudo, 52, J. Vergara.
Smart, 49, L. A. Zamora.
Witchcraft, 48, G. Guerra.
Don Gonzalo, 44, L. Bravo.
Hircania, 40, R. Astorga.
Alta Ley, 40, P. 2.o Rebolledo.
Iriarte, 40, J. Urzúa.

Cigarrillos My Lord
CON TABACO MARYLAND
$ 1.60 LA CAJETILLA

VALPARAISO SPORTING GLUB

CARREPAS DE VERANO
DOMINGO 18 de FEBRERO de 1923

PRIMERA CARRERA A LAS 2.30 P. M. — Premio HARVESTER. — 1,[illegible] metros. — Para caballos de 3 años que no hayan ganado carreras reglamentarias o clásicas. — Peso: 50 kilógramos. — Recargo de 1 kilogramo por cada $ 1,000 ganados. — Entrada: $ 35. — Premios: $ 3,500 al 1.o y $ 600 al 2.o

PREPARADOR	DUEÑO	NOMBRE	PESO	EDAD	SANGRE	PADRE	MADRE	TRAJE DEL JINETE
J. J. Munita	Almendro	1 **Ladrillo**	58	3	F	Altanero II	Alania	Negra, faja y G. oro
C. Rodríguez	A. Rosselot	2 **Ramuncho**	56	3	F	Longchamps	Lavinia	Verde, braz. y G. negra
C. Rodríguez	Solferino	3 **Adriático**	55	3	F	Burgomaster	Fulana	Solferino, G. verde
F. Guzmán	Las Zorras	4 **Castilla**	55	3	F	Burgomaster	Marcassite	Colorado
J. Celpa	Los Bomberos	5 **Junín**	55	3	F	Last Reason	Primrose III	Blanca, faja azul, M. y G. colorada
L. Navarro	J. A. Donoso	6 **Risa Loca**	54	3	F	Brasil II	Javo	Amarillo, M. y G. verde
F. Rojas	Jackson	7 **Pitimini**	53	3	F	Pibe	Mala Lengua	Negra, M. y G. cereza
Cay. Pérez	Popeta	8 **Gran Dama**	52	3	F	Altanero II	Moralep	Morada, M. y G. blanca
J. Dalmau	Barcelona	9 **Jorge V**	52	3	F	Eclair II	Bathilde	Blanca, M. y G. am. y bol. listado
SEGUNDA CARRERA A LAS 3.05 P. M. — Premio HEBRON. — 800 metros. — Para productos de 2 años que no hayan ganado. — Peso: 54 kilógramos. — Entrada: $ 45. — Premios: $ 4,500 al 1.o y $ 800 al 2.o								
A. Rodríguez	J. L. Walker	1 **I. Latina**	54	2	F	Your Majesty	Betha	Amarilla, G. negra
C. Lacalle	Orange	2 **Perillán**	54	2	F	Pirapó	Safo	Naranja, G. negra
A. González	Alboyanco	3 **Sigma**	54	2	F	El Tango	Atalaya	Cardenal, M. blanca, G. azul
W. Fariña	Arribano	4 **Tumbe**	54	2	F	Olascoaga	Friendship	Verde y salmón lis., G. verde
E. Rodríguez	Macul	5 **Verdot**	54	2	F	Last Reason	Santonina	Gris perla y negra en r., G. negra
P. Marchessini	Piamonte	6 **Yelcho Palena**	54	2	F	Pimental	Quetta	Verde, cruz y G. plata
G. Valenzuela	F. Kojakovick	7 **Yorker**	54	2	F	Olascoaga	Austria	Paja
F. Villa	Colina	8 **Ellita**	52	2	F	Last Reason	Coqueta IV	Verde claro, M. y G. café
P. Rojas	Jackson	9 **Grenoble**	52	2	F	Comisario II	Lula	Negra, M. y G. cereza
L. A. Figueroa	B. F. Bernstein	10 **Kolima**	52	2	F	Last Reason	Oroya	Rosa seca, G. esmeralda
Av. Muñoz	Kirry	11 **Yvette**	52	2	F	Olascoaga	Grille d'Or	Verde, alam. y G. oro
TERCERA CARRERA A LAS 3.40 P. M. — Premio LA COPA CARLOS VAN BUREN.—7,200 metros m|m. — Steeplechase. — Para Omnium. —Peso de reglamento. — Recargo de 2 kilógramos por cada carrera de Steeplechase ganada. — Recargo extra de 3 kilógramos al ganador del Grand National de 1923. — Descargo de 4 kilógramos a los jinetes caballeros u oficiales del Ejército. —Entrada: $ 50. — Premios: Una Copa de Plata presentada por don Carlos Van Buren y $ 4,000 al 1o y $ 1,000 al 2.o								
F. Rojas	H. H. Toowey	1 **Huancayo**	77	7	F	Posseur	La Oriental	Escarl. y o. p. m., G. escarl. a cua.
A. Rodríguez	Ciro Klein	2 **Demetrio**	75	6	F	Abismo	Faranz	Neg. y o. p.m., M neg G. amarilla
W. Fariña	J. H. López	3 **Don Floro**	73	10	7|8	L'Aiglon	Florida	Lac. y bl. en r., M. y G. lacre
G. C. Hards	G. C. Hards	4 **Beri Beri**	71	8	F	Jou Jou	Resignation	Azul mar., cruz y G. blanca
A. Muñoz	Ecuador	5 **Vittel**	70	5	F	Olascoaga	Sutileza	Blanco y negro lis., G. blanca
CUARTA CARRERA A LAS 4.10 P. M. — Premio CLUB HIPICO DE SANTIAGO (antes LA REVANCHA). — Carrera clásica cerrada. — 2,600 metros. — Para Omnium. — Peso de reglamento. — Recargo por sumas ganadas desde el 1.o de Enero de 1922 como sigue: de $ 20,001 a 30,000, 2 kilógramos; de $ 30,001 a $ 40,000, 3 kilógramos; de $ 40,001 a $ 50,000, 4 kilógramos; y de más de $ 50,000, 6 kilógramos. — Descargo a los que no hayan ganado $ 20,000 desde que corren, de 2 kilógramos por cada $ 5,000 o fracción menor ganados. — Descargo extra de 3 kilógramos a los nacidos en Chile y que nunca hayan ganado un premio de $ 5,000 o más. — Entrada: $ 120 en dos cuotas, $ 40 el 13 de Noviembre de 1922 y $ 80 el Lunes anterior al día de la carrera.—Premios: Un objeto de arte obsequiado por el Club Hípico de Santiago y $ 12,000 al 1.o, $ 1,200 al 2.o, $ 600 al 3.o y $ 1,200 al criador del ganador, si éste es nacido en el país.								
F. Guzmán	D. J. Lyon	1 **Salpicón**	64	5	F	Val d'Or	Carbonada	Turquesa, M. y G. blanca
J. Dalmau	Burlesco	2 **Ranquelino**	62	4	F	Irigoyen	Royal Ruff	Lacre, alam. y cocarda oro
D. Vial	W. Gatica	3 **Bambalina**	58	5	F	Siberién	Brigitte	Blanco, braz. y G. escarlata
QUINTA CARRERA A LAS 4.45 P. M.— Premio HEAUME. — 1,000 metros. — Para caballos ganadores de más de $ 10,000. — Handicap.— Entrada: $ 40. — Premios: $ 3,500 al 1.o y $ 600 al 2.o								
F. Villa	F. Villa	1 **Asturiano**	58	5	F	Burgomaster	Marcha	Am., M. amar y lac. lis., G. lacre
L. Navarro	C. Ruz	2 **Octubre**	56	5	F	Siberién	Cesira	Rosado, amarillo y negro
A. Huerta	Constancia	3 **Zapallar**	56	5	F	Pioneer	Azalea	Azul, G. negra
J. Celpa	Los Bomberos	4 **Billy White**	55	3	31|32	Defensor	Maya White	Blanco, f. azul, M. y G. colorada
C. Pérez	Rex	5 **Shimosa**	55	6	7|8	Alanés	Rusia	Rojo, braz y G negra
G. Valenzuela	Piccadilly	6 **Kilimanjaro**	54	4	F	Julio César	Gray Lady	Tango y caf élistado, G. café
E. Michaels	Viña del Mar	7 **Prisca**	54	3	F	Pirapó	Shylass	Azul marino, M y G. blanca
A. Muñoz	Ossyris	8 **Shackleton**	54	3	F	Pirapó	Kaiserín	Solferino, G. oro
I. Yáñez	I. Yáñez	9 **Porridge**	53	3	F	Scotland's P.	Sweet Lassie	Celeste y blanco listado
F. Peralta	Temuco	10 **Bombon Rose**	51	4	F	Le Rappel	Arcola	Azul cruzado oro, M. y G. azul
O. Fuenzalida	U. Verdugo	11 **Telilla**	48	5	3|4	Turín	Inesita	Verde estr. rosada, M. ver., G. ros.
J. Vásquez	Progreso	12 **War Paint**	47	4	F	Pioneer	Rafale	Gris perla, braz y G. verde
O. Fuenzalida	Cunulpa	13 **Saltarella**	45	6		Trefle	Escalerilla	Blanco, rosado y blanco
SEXTA CARRERAA LAS 5.15 P. M. — Premio HAMPTON. — 1,600 metros. — Para Omnium Handicap. — Entrada: $ 40. — Premio: $ 4,000 al 1.o y $ 700 al 2.o								
C. Lacalle	Aníbal Oliva	1 **Honorino**	58	3	F	Burlesco	Celeste	Azul, f. y M. oro, G. negra
L. Navarro	Indígena	2 **Welladay**	58	5	F	As de Espadas	Wealthy W.	Morada, G. oro
C. Lacalle	La Peña	3 **Flapper**	55	4	F	Olascoaga	Azara	Granate, M. celeste, G. negra
F. Guzmán	Kangaroo	4 **General**	55	5	A A	Fío	Red Rose	Rosado, braz. y G. blanca
A. Muñoz	L. A. González	5 **Go Lady**	51	5	F	Gonin	Joyful Lady	Oro y negro en r., G. negra
P. Polanco	Parsifal	6 **Picacho**	50	4	F	Pibe	Cachiltú	Castaño, G. negra
I. Espinosa	San Juan	7 **Farrucho**	41	3	F	Comisario II	Nútria	Cel. y castaño en r., M. y G. cast.
E. Michaels	Inglés	8 **Finisterre**	41	4	F	Pioneer	La Pola	Negra, G. amarilla
SEPTIMA CARRERA A LAS 5.50 P. M. — Premio HARKAWAY. — 1,000 metros. — Para caballos ganadores de más de $ 10,000. — Handicap. — Entrada: $ 40. — Premios: $ 3,500 al 1.o y $ 600 al 2.o								
I. Espinosa	San Juan	1 **Danger**	62	3	7|8	Hasard	Alada	Blanco y azul en r., G. guinda
Art. Muñoz	República	2 **Pochochingue**	61	4	F	Pibe	Cocarda	Oro cruz neg., M. oro, G. colorada
C. Rodríguez	A. Rosselot	3 **Virgilio**	54	5	F	Sunbar	Laucha II	Verde mans., braz. y G. negra
F. Villa	Pelendón	4 **Atento**	49	5	F	Riesco	Intención	Amar., M. amar. y lac. lis. G. lacre
C. Pérez	Tally Ho.	6 **Alavy**	48	4	F	Alanés	Mentirosa	Blanca y lacre en rue., G. azul
D. Vial	W. Gatica	6 **Melusine**	46	3	F	Siberién	Miragarria	Blanca, braz. y G escarlata
Ab. Luna	S. Agliati	7 **Pegote**	45	5	F	Pirapó	Shylass	Blanco, lun. lacres, G. verde
OCTAVA CARRERA A LAS 6.25 P. M. — Premio HERIVAL. — 1,600 metros. — Para Omnium Handicap. — Entrada: $ 40. — Premió: $ 4,000 al 1.o y $ 700 al 2.o								
C. Lacalle	La Peña	1 **Camueso**	62	4	F	Siberién	Alouette	Granate, M. celeste, G. negra
Art. Muñoz	El Bosque	2 **Poincaré**	62	5	F	Rolando II	Galenade	Negra, faja y G. verde
D. Vial	W. Gatica	3 **Guiton**	58	3	F	Siberién	F. de Cactus	Blanca, braz. y G. escarlata
F. Villa	Olvido	4 **Rabudo**	52	6	F	Siberién	Fille du Soleil	Frutilla, G. morada, G. oro
Art. Muñoz	L. A. González	5 **Tetuán**	52	5	F	Turín	Huelga	Oro y negro en ruedas
J. Méndez	R. López	6 **Smart**	49	4	F	L'Aiglon	Rosse	Morado torn., ad. y G. oro, coc. oro
I. Yáñez	I. Yáñez	7 **Witchcraft**	48	4	F	Olascoaga	La Gaceta	Celeste y blanco listado
P. J. Medina	Sauzal	8 **Don Gonzalo**	44	3	F	Eclair II	La Galera	Negra y colon en ruedas G negra
E. Polanco	Cruz del Sur	9 **Alta Ley**	40	4	F	Altanero II	Marsa	Azul y oro viejo en círculos G azul
D. Yáñez	Castilla	10 **Hircania**	40	4	F	Brasil II	Cherry Ripe	Blanca y ver. p. mit., M. bl. G. ver.
F. Peralta	El Milagro	11 **Iriarte**	40	4	F	Etolo	Age d'Or	Salmón, lunares neg., G. negra
J. Vásquez	Progreso	12 **Pintura**	40	3	F	Pirapó	Semifusa	Gris perla, braz. y G. verde

PRONOSTICOS DE ALGUNOS DIARIOS Y REVISTAS PARA LA REUNION DE LA TARDE DE HOY EN EL VALPARAISO SPORTING CLUB

Deutsche Zeitung	1.a carrera	2.a carrera	3.a carrera	4.a carrera	5.a carrera	6.a carrera	7.a carrera	8.a carrera
La Huasca	Jorge V Risa Loca	Sigma Kolima Ellita	Demetrio Huancayo	Salpicón	Zapallar Kilimanjaro Billy White	Welladay General Honorino	Melusine Alavy	Pintura Rabudo Don Gonzalo
Los Tiempos	Jorge V Adriático	Kolima Sigma Ellita	Demetrio Huancayo	Salpicón	Zapallar Porridge Kilimanjaro	General Welladay Honorino	Melusine Virgilio	Rabudo Pintura Don Gonzalo
La Nación	Jorge V Ladrillo Risa Loca	Kolima Perillán Verdot	Huancayo Demetrio	Ranquelino	Kilimanjaro Billy White Porridge	Welladay General Honorino	Virgilio Danger Melusine	Rabudo Don Gonzalo Tetuán
Diarios y Revistas	Ladrillo Castilla Jorge V	Ellita Kolima Perillán	Demetrio Vittel	Salpicón	Kilimanjaro Bombón Rose	General Flapper Honorino	Melusine Atento	Smart Wichkraft Rabudo

Historia de Chile
POR
A. DIAZ MEZA

Aprobada por el Ministerio de Instrucción para libro de consulta para los maestros de las escuelas públicas y por el Ministerio de Guerra, como texto de enseñanza para las escuelas del Ejército.
Edición de 350 páginas profusamente ilustradas con más de CIEN grabados.

PRECIO DEL LIBRO:
Cuatro Pesos
libre de porte y certificado para todo el país.
Se hacen descuentos por pedidos de más de cinco ejemplares.

Pedidos al autor:
CLASIFIADOR B. 187
SANTIAGO

Quina Peralta
Tónico para débiles y convalecientes, sin igual para antes, durante y después del embarazo.
Exíjalo en toda droguería botica y almacenes de primera clase.
IRIARTE Y GONZALEZ
Valparaíso

JUGO DEUVA
MARAMBIO
Pedidos: Teléfono 2231

Plomo en Lingotes
Ofrecemos:
40 toneladas puesto en Santiago en una sola partida o partidas chicas.
ALDUNATE Y CARMONA
Bandera 154.—Oficina 22
E-18

PARA TEÑIR EL CABELLO Y BARBA USE UD.
TINTURA
ARAUCANA
NEGRO, CASTAÑO, OSCURO, CLARO Y RUBIO
FRASCO: $ 3.80
Pídase en Boticas.

APARATOS WECK
Y LOS MEJORES TIPOS DE FRASCOS
PRECIOS REDUCIDOS
TE EN EXISTENCIA EN LA
RIA SANTIAGO
da 368--376--Teléf Inglés 1953

HIPODROMO CHILE

LAS CARRERAS DE LA MAÑANA DE HOY

Apreciaciones y pronósticos

Un programa atrayente y que he reunido numerosas inscripcio- es en sus diferentes pruebas, es i que ofrece para la mañana de oy el Hipódromo de la Palma.

Dará comienzo a la fiesta hípi- a una prueba sobre 900 metros, ue ha congregado 19 competido- es. En un lote tan numeroso co- no éste, dar con el ganador es nás bien cuestión de suerte. En- re los más indicados vemos a Fe- icity, Rubicón, Jota, Coirón, Apún ale y Rondín. El Domingo pa- ado corrieron Felicity con 51 y púntale con 50, llegando prime- o y tercero, respectivamente. En ista de que ahora van a siete ki- os, nos vamos a decidir por Apún- ale, señalando para los placées Felicity y Jota.

Los 900 metros del premio Sus- iro parecen bastante indicados ara Atlética, después de la bue- a performance que produjo esta egua el 4 de Febrero al finali- ar segunda de Madamo y cargan- o 59 kilos. Ese día le dispensa- a 10 kilos a Madamo y, como hora van solamente a 2, debe ser a ganadora. Para el segundo lu- ar nos gusta el caballo, que se ha isto muy bueno últimamente, y ara tercero, Ciñuelo, que irá con- ucido por Armando Nieto.

Una buena carrera es el premio erucho, sobre 1,500 metros, que a reunido un lote de competi- ores, en donde la calidad, no es o que más abunda. Xenil, Gallión Arrás parecen ser los ases de la rueba, Como el primero de los ombrados ha sido bastante pare- o en sus últimas performances, vamos a confiar la defensa de uestro pronóstico, indicando a allión y Arrás para los puestos iguientes.

Desde Constantino, que carga la [illegible] de 67 kilos, hasta Sensa- on, que va a 45, pueden ganar el premio Socio, sobre una dis- ancia de 900 metros. En el lote, ay varios animales que han ga- ado en estas últimas reuniones, que dificulta aún más el pro- óstico. Sin embargo, a nuestro icio, el vencedor debe ser Po- uña, que hace mucho tiempo ue no saborea una victoria; si hora es conducida con más tino ue el Domingo pasado, que per- ió una carrera injusta, debe dar uenta de sus rivales. Para es- itar a nuestra favorita nos gus- an Time y Maritornes, que a lo ejor puede salir con una bar- aridad.

Un final estrecho promete tener la quinta carrera, dada la forma equitativa en que han sido asignados los kilos a los diferentes competidores. Entre Tangola, Priora, Don César, Pavlowa y Verdora, la elección es bien difícil. En vista del estado sobresaliente por que atraviesa Tangola, aparte de que ya ha ganado con este peso, nos embarcamos con ella para el puesto de honor. Los placées se los asignamos a Priora, que se ha visto bien en sus últimas carreras, y a Veldora, que va a un peso muy cómodo.

Un lote bastante homogéneo es el que disputará los $ 1,500 de recompensa del premio Storm. Entre Ancoa, Variable, Peyuco, Costino, Albycin y Sovereing, la elección es bien difícil. Como parece que Albaycín ha recuperado su antigua forma y en vista de la oblea de 46 kilos que le han asignado, lo indicamos para ganador. Para los placées, Sovereing, que a 43 kilos se va a sentir en la gloria, y Variable, que está muy bueno.

Finalizará la mañana hípica con un handicap sobre 1,500 metros que ha reunido 13 anotaciones, prueba muy apropiada para el desquite. Los ases de la carrera son Cara Carmen, Emily, Xanthia y Golosina. Por su reciente victoria del Domingo antepasado y lo bien colocada que va en el handicap, es Xanthia tal vez la de más títulos para adjudicarse los $ 2,000 de recompensa. La hija de Glossary, en un lote más o menos parecido al de hoy día, y con 49 kilos en el lomo, se impuso en buena forma al final. Es nuestra favorita. A Cara Carmen, en vista del excelente estado por que atraviesa, la indicamos para el segundo puesto, y a Emily le adjudicamos el tercero, y que a lo mejor se viene de una hebra.

RESUMEN

1.a Carrera. — Ganador Apúntale. Placées Felicity y Jota.

2.a Carrera. — Ganador Atlética. Placées Madamo y Ciñuelo.

3.a Carrera. — Ganador Xenil. Placées Gallión y Arrás.

4.a Carrera. — Ganador Poruña. Placées Time y Maritornes.

5.a Carrera. — Ganador Tangola. Placées Priora y Veldora.

6.a Carrera. — Ganador Albaycín. Placées Soverenig y Variable.

7.a Carrera. — Ganador Xanthia, Placées Cara Cármen y Emily.

ROBABLES MONTAS Y COMPETIDORES PARA LA REUNION DE LA MAÑANA DE HOY EN EL HIPODROMO CHILE

CARRERA. — 900 METROS
odistilla, 59, A. Garay,
arillón, 58, A. Nieto,
elicity, 55, M. Pérez,
lacé, 53, L. A. Morgado,
appy Lass, 52, G. Valencia,
ubicón, 52, N. N.
onética, 51, M. J. Silva,
egro, 51, C. Santander.
Jota, 50, R. Hernández,
Farrutilla, 50, E. Aguilera,
Coirón, 49, J. Osorio,
Apúntale, 48, S. Jiménez,
Pichoga, 48, N. N.
Chupilca, 47, J. Pinto,
Canta Rana, 46, H. Silva,
Rondín, 46, A. Sánchez,
Ron, 46, J. Ibarra,
Filina, 42, M. Núñez.
Travesura, 42, L. A. Lorca.

2.a CARRERA. — 900 METROS
Knok Out, 58, E. Canales.
Campo Santo, 57, M. Pérez.
Ciñuelo, 56, A. Nieto.
Atlética, 53, M. J. Silva.
Bataille, 52, L. A. Jerez.
My Father, 52, J. Osorio.
Madamo, 51, G. Valencia.
Grignon, 50, N. N.
Chufleta, 49, S. Jiménez.
Pochilo, 49, R. Hernández.
Maestro Cantor, 47, M. Núñez,
Xois, 46, A. Sánchez.
Cloé, 46, J. Ibarra.
Principichesca, 45, H. Silva,
Gran Liga, 45, J. Pinto.
Flanders, 44, O. Contreras.
Colorado Maduro, 40, L. Morgado.

3.a CARRERA. — 1,500 METROS
Chateau Gonthier, 58, J. Oregón.
Campo Santo, 56, N. N.
Glaneuse, 55, P. Morales.
Prontitud, 54, M. J. Silva.
Gallion, 53, S. Villanueva.
Señorazo, 51, R. Hernández.
Xenil, 50, A. Nieto.
Omar, 49, L. A. Jerez.
Arrás, 49, L. Morgado.
Holgazán, 48, H. Silva.
Sarah, 47, A. Sánchez.
Tatcho, 46, S. Jiménez.
Pispirita, 43, J. Pinto.
Petirrojo, 40, J. Ibarra.

4.a CARRERA — 900 metros
Constantino 67, E. Canales.
Xeroxis 59, A. Godoy.
Time 54, A. Nieto.
Poruña 54, R. Hernández.
Costo 50, M. Vergara.
Maritornes 50, O. Contreras.
Popy 50, S. Villanueva.
Madame Bovary 49, H. Silva.
Petorca 48, J. Osorio.
Desquite 47, S. Jiménez.
Juanilla 46, J. Pinto.
Sensation 45, A. Sánchez.

5.a CARRERA — 1,500 metros
..Tangola 58, J. Oregón.
Verderón 56, N. Oteiza.
Agosto 53, M. J. Silva.
Priora 50, O. Aguilera.
Chichú 49, E. Aguilera.
Don César 49, J. Osorio.
Pavlowa 47, M. Nuñez.
Veldora 46, H. Silva.
Francesita 46, S. Jiménez.
Pilín 45, J. Pinto.
Piltrafa 44, A. Sánchez.

6.a CARRERA — 900 metros
La Nuez 60, E. Canales.
Yelcho 59, A. Godoy.
Ancoa 57, J. Oregón.
Mormón 54, S. Villanueva.
Variable 52, C. Aguilera.
Peyuco 50, L. A. Jerez.
Desalmado 52, A. Nieto.
Priora 49, O. Coitreras.
Asiático 48, H. Silva.
Costino 47, J. Pinto.
Albayoín 46, S. Jiménez.
Name 45, J. Osorio.
Sovering 43, A. Sánchez.

7.a CARRERA — 1,500 metros
Ever 58, J. Oregón.
Frangollo 57, no corre.
C. Carmen 55, M. J. Silva.
Kalmuco 46, S. Jiménez.
Xanthia 46, H. Silva.
Golosina 44, J. Pinto.
Pasajero 43, J. Ibarra.
Mormón 42, N. N.
Chacolí 40, O. Contreras.

COKE "WESFALIA"
LADRILLOS FAGUEO
:: "HANNINGTON" ::

RECIBIERON

Balfour, Lyon & Cía.

Agustinas No. 1185
Mapocho No. 1250

F-18

FABRICA NACIONAL DE SILLAS

Esta silla vale 80 pesos docena; es de madera de lingue y tapizada en cuero.

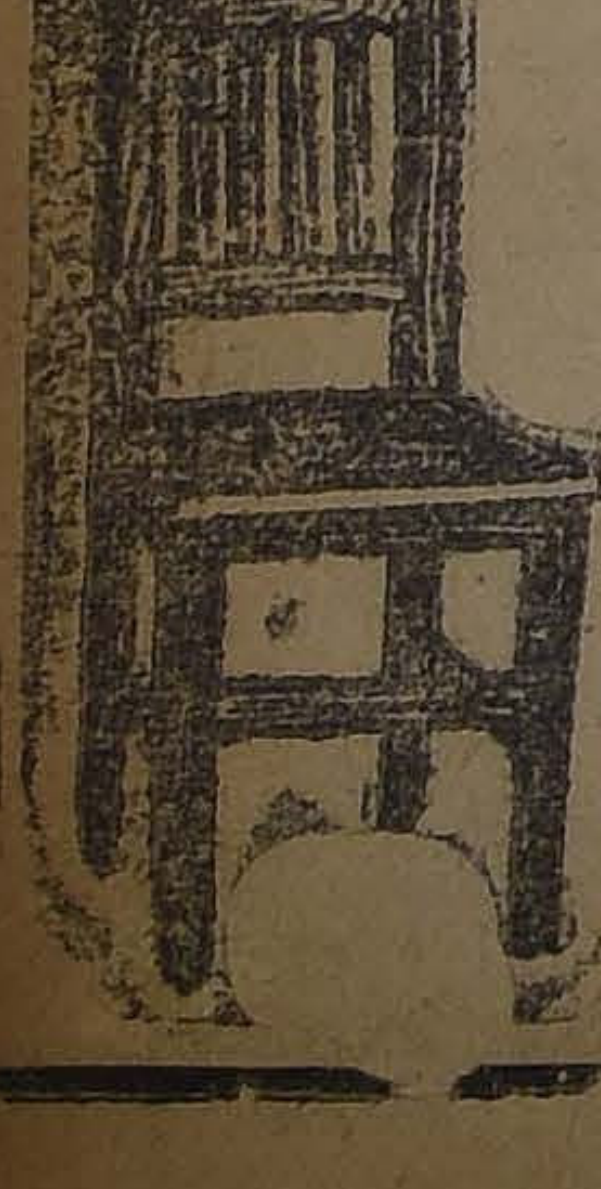

"GRAN RAPID"

CALLE ANTOFAGASTA 2130
Av. BEAUCHEF 1409, Costado Poniente del Parque, entre Parque Cousiño y Av. Club Hípico
Oficina Central: San Diego 268

Esta Fábrica es la única en el país que puede atenderlo a su entera satisfacción.

Esta Fábrica tiene sillas de todas clases, desde SESENTA PESOS DOCENA, hasta trescientos pesos.

No compre sillas sin visitar primero la Exposición permanente que tiene la "Gran Rapid", en calle Antofagasta 2130; todos sus precios están fuera de toda competencia. Su variado surtido hace que nadie salga de la Fábrica sin comprar.

Sillas de doblar, para playas y biógrafos o circos, se hace a cinco pesos cada una, la mejor y más resistente en su género.

Esta Fábrica tiene depósito en Valparaíso, en calle 12 de Febrero N.o 54, donde vende a los mismos precios de Fábrica, recargando sólo el flete de Ferrocarril.

Señor O. Pinochet L.— Calle Antofagasta 2130.—Sírvase mandarme, sin compromiso para mí, su catálogo de sillas.

NOMBRE ....
CIUDAD ....
CALLE ....

Todo pedido de provincia debe venir acompañado de su valor.

Anilinas "Brauns"

MARCA "CORONA"

legítimas alemanas para teñir en casa, ofrece

JUAN ARAYA ESCON

Botica Matucana 828
Botica Vicuña Mackenna 333

30 colores, siempre en existencia.

EL GRAN REMEDIO UNIVERSAL

Nitro Ozona Lowe-Weissñog, el único comprobado por medio de la radiografía que cura tuberculosis (tisis). Pruebas a la vista. Afamado desde 1887. Cura radicalmente hígado riñones, del estómago pulmonía, bronquitis, laringitis asma, hipertrofia, diabetes, albuminuria, reumatismo, hidropesía, obesidad, raquitismo, epilepsia, apoplegía, anemia, catarro intestinal, disentería, apendicitis, peritonitis, almorranas, fístulas, furúnculosis, quemaduras, picaduras venenosas, enfermedades piel, sangre, enfermedades secretas. Prodigioso en aneurisma, en enfermedades del corazón, cerebro, visía, espina dorsal, etc. Viruela peste negra, hemorrágica, peste bubónica, tifus, pestes y fiebres en general, son vencidas a las pocas horas con repetidos lavados intestinales y tomas. Igual tratamiento para demás enfermedades. Catecismo Nitro-Ozona, consúltelo todo enfermo, sea cual fuere su mal, encontrará el medio seguro de sanar radicalmente. Remítolo gratis a quien lo pida.

Claras 149.—Teléfono 1820.—Casilla 832.—Droguería Daube.

—Boticas principales

LUIS LOWE

AVISO

I DISTRITO ESCOLAR

Se pone en conocimiento del personal de las escuelas fiscales del I Distrito, que por acuerdo de la Dirección general y de algunas Juntas Comunales de Educación, la matrícula de los alumnos se hará en el presente mes directamente por el personal, sin previa inscripción, en los términos y plazos que fija el artículo 34 del Reglamento de Obligación Escolar.

Los certificados de matrícula que cada director deberá expedir están en esta Oficina, a donde deben pasar a pedirlos los directores antes del 20 del presente, fecha inicial de la matrícula.

EL VISITADOR.

19-F

PROGRAMA DE CARRERAS DE SALTOS PARA EL AÑO 1923, A CORRERSE EN EL HIPODROMO CHILE

Domingo 10 de Junio

Premio ALEXMALVA.— (Steeplechase). — Para sub-oficiales del Cuerpo de Carabineros, montando caballos de tropa de dicho cuerpo y también para sub-oficiales de la Policía de Santiago, montando caballos del cuerpo.—Traje: guerrera.—Atalaje: montura inglesa o de tropa con mandil y bridón.— Cada jinete llevará una faja de color en el brazo derecho.—Peso libre, con un mínimum de 68 kilos.—Inscripción libre.—Premios: $ 600 y un objeto de arte ofrecido por el señor Alejandro Herquíñigo para el jinete que monte el caballo ganador, y $ 100 al 2.o— Distancia: 2,100 metros m|m.—(Pista en 8 con 5 saltos).

N. B.— En esta carrera no se venderán apuestas mutuas.— Las inscripciones que no vengan firmadas por los señores Comandantes no serán tomadas en cuenta.

Domingo 24 de Junio

Premio CODAO.— (Steeplechase). —Para oficiales del Cuerpo de Carabineros y también de la Policía de Santiago montando caballos de tropa o de propiedad de los señores oficiales de dichos cuerpos. Estos caballos no deben ser ganadores de ninguna clase de carreras públicas, sean planas o de saltos.— Uniforme militar.— Cada jinete llevará una faja de color en el brazo derecho.— Peso libre, con un mínimum de 68 kilos.— Inscripción: $ 10.—Premios: $ 800 al 1.o y una cigarrera de plata para el jinete del caballo ganador, ofrecida por don Ismael Ossa C., y 200 al 2.o— Distancia: 2,800 metros m|m.— (Pista en 8 con 5 saltos).

N. B.—En esta carrera no se venderán apuestas mutuas.— Las inscripciones que no vengan firmadas por los señores Comandantes no serán tomadas en cuenta.

Domingo 8 de Julio

Premio "EL DIARIO ILUSTRADO". — (Steeplechase). — (Jinetes caballeros en traje de jockey).— Para todo caballo de 4 años y más, inscritos o no inscritos en el Stud Book.— Peso: 75 kilos para los caballos que hayan corrido en carreras públicas planas o de saltos, y si han ganado una de dichas carreras, llevarán 78 kilos. Los caballos que hayan corrido carreras particulares planas o de saltos llevarán 70 kilos, y si han ganado una de dichas carreras 73 kilos. Los caballos que no hayan corrido carreras públicas planas o de saltos, llevarán 68 kilos, y los que no hayan corrido carreras particulares planas o de saltos llevarán 62 kilos.— Inscripción: $ 20.— Premios: $ 1,000 al 1.o y un objeto de arte ofrecido por "El Diario Ilustrado" para el jinete del caballo ganador y $ 200 al 2.o— Distancia: 3,200 metros m|m.—(Pista en 8, con 9 saltos).

Domingo 22 de Julio

Premio "LA UNION" DE VALPARAISO.— (Steeplechase militar).— Para sub-oficiales del Ejército en servicio activo pretenecientes a armas montadas, y montando caballos de tropa que no hayan ganado ninguna clase de carreras.— Peso libre, con un mínimum de 68 kilos.— Uniforme: guerrera, pantalón de montar, botas y gorra de campaña.— Atalaje: silla de tropa o inglesa, bridón y pretal.— Cada jinete llevará una faja de color en el brazo derecho.— Inscripción libre.— Premios: $ 600 al 1.o y un objeto de arte ofrecido por el diario "La Unión", para el jinete que monte el caballo ganador y $ 100 al 2.o — Distancia: 2,100 metros m|m.— (Pista en 8 con 5 saltos).

N. B.— En esta carrera no se venderán apuestas mutuas.— Las inscripciones que no vengan autorizadas por los señores Comandantes de los cuerpos no serán tomadas en cuenta.

Domingo 5 de Agosto

Premio "LA NACION".— (Steeplechase militar).— Para oficiales del Ejército incluso los de reserva, vistiendo uniforme militar y llevando una faja de color en el brazo derecho.— Para caballos de 4 años y más de tropa o de propiedad de los señores oficiales.— Estos caballos no deben ser ganadores de ninguna clase de carreras de saltos.— Peso libre, con un mínimum de 70 kilos. Inscripción: $ 20.— Premios: $ 1,000 al 1.o y un objeto de arte ofrecido por el diario "La Nación" para el jinete del caballo ganador y $ 200 al 2.o— Distancia: 2.700 metros m|m.— (Pista en 8 con 7 saltos).

N. B.— No se tomarán en cuenta las inscripciones que no vengan firmadas por los señores comandantes y, en esta prueba no se venderán apuestas mutuas.

Domingo 19 de Agosto

Premio "EL MERCURIO".— (Steeplechase). — (Jinetes caballeros y oficiales en traje de jockey).— Handicap. — Para caballos de 4 años y más inscritos o no inscritos en el Stud Book.— Los hacks pueden tomar parte en esta prueba sin perder el carácter de tales.— El peso mínimo no será inferior a 65 kilos.— Inscripción: $ 20.— Premios: $ 1,000 y una copa de plata ofrecida por el diario "El Mercurio" al 1.o y $ 200 al 2.o— El jinete que monte el caballo ganador recibirá una medalla de oro ofrecida por el Hipódromo Chile.— La copa quedará definitivamente en poder del dueño que la gane dos veces.— Distancia: [illegible] metros m|m.— (Pista en 8 con 11 saltos).

Miércoles 19 de Setiembre

Premio SPORTSMAN.— (Steeplechase).— Handicap.— Para caballos de 4 años y más, inscritos o no inscritos en el Stud Book.— Los hacks pueden tomar parte en esta prueba sin perder el carácter de tales.— Los ganadores de carreras clásicas de saltos o de premios de $ 5,000 o más no pueden tomar parte en esta carrera. —Inscripción: $ 20.— Premios: $ 1,000 al 1.o y una medalla de oro ofrecida por el Corral Sportsman para el jinete que monte el caballo ganador, y $ 200 al 2.o— Distancia: 3,400 metros m|m. — (Pista en 8 con 9 saltos).

Las inscripciones para estas pruebas se recibirán en la Secretaría, el Lunes antes de la carrera y todas estas se darán con cualquier número de caballos que se inscriban, asignándose los premios en la siguiente forma: Corriendo un caballo se dará la 1|4 parte del premio; dos, la 1|2 del premio; tre, la 3|4 partes del premio. No se dará el premio entero y el 2.o premio, más que cuando corran cuatro o más caballos. Corriendo ocho o más caballos habrá un tercer premio para el caballo que llegue tercero. Las inscripciones se repartirán por iguales partes.

42 GONORREA 42

por antigua y rebelde, tiene curación inmediata con Anti-Blenorrágico 42. En venta: BOTICA INGLESA: SAN DIEGO 1118.

¿Por qué fumar otro Tabaco

cuando el TABACO MARYLAND de la REGIE FRANCAISE es el mejor?

Solamente $ 3.20 cuesta el paquete de 40 gramos que equivalen a 40 cigarrillos.

HIPODROMO CHILE

7 .as CARRERAS DE VERANO
DOMINGO 18 de FEBRERO de 1923

PRIMERA CARRERA, A LAS 8.45 P. M.— Premio SONRISA.— Omnium Handicap.— Inscripción: $ 15.—Premio: $ 1,500 al 1.o— Distancia: 900 metros

PREPARADOR	DUEÑO	NOMBRES	PESO	EDAD	SANGRE	PADRE	MADRE	TRAJE DEL JINETE
P. Oyarce	C. Amaro	1 Modistilla	59	4	31|32	L. Saunterer	Minita	Granate, m. azulino, G. bl.
D. Sandoval	Lycaso	2 Carillón	58	4	F	Fío	Carnation	Morado, bl. y neg., en r., g. bl.
At. Rodríguez	Fco. Marín	3 Felicity	55	4	F	Dukenfield	Admiration	Grosella, estrella crema
R. Amaro	J. Valenzuela	4 Glacé	53	3	3|4	Celso	Vaselina	Oro, cruz lacre
J. B. Molina	P. Leiva	5 Happy Lass	52	5	1|2	Sea Blaze	Chilena	Lacre, blancas, lacre
J. Vigouroux	M. Pérez L.	6 Rubicón	52	4	F	Marte II	Bárbara	Verde y oro, en rued., g. oro
P. Rojas	Lautaro	7 Fonética	51	4	1|2	Filipo	Chilena	Negro, lunares oro, gorra oro
C. Morris	Seudónimo	8 Negro	51	3	F	Siberien	F. du Soleil	Az. y oro en r., g. az. y b. o.
F. Corvalán	S. Guerra	9 Jota	50	4	1|2	Scarrón	Chilena	Rosada, c. y p. negros, negra
A. Toledo	R. Kurtz	10 Farrutilla	50	3	F	Faneo	Dantasia	Amarillo, lila, gorra negra
V. Jofré	G. Fernández	11 Coirón	49	4	1|2	Vite	Chilena	Café, lun. v., m. y g. verde
O. Fuenzalida	U. Verdugo	12 Apúntale	48	4	1|2	Altanero	Chilena	Vde. estr. ros., m. vde., g. ros.
L. Araya	L. A. Padilla	13 Pichoga	48	4	F	Accidente	Chilena	Concho de vino, braz. bl. bl.
E. Emerez	O. Salgado	14 Chupilca	47	4	15|16	Alanés	Migraine	Colorado obscuro, verde nilo
J. F. Salinas	E. Caballería	15 Canta Rana	46	3	7|8	P. Whilhem	Bella Selva	Celeste y lacre por mitad
J. Vigouroux	A. Vargas	16 Rondín	46	4	1|2	Rodilard	Chilena	Azul, cost. oro, azules, oro
Av. Muñoz	B. Moreno	17 Ron	46	5	1|2	Rosicler II	Chilena	Verde nilo
Sdo. Silva	G. Garmendia	18 Filina	42	3	F	Comisario II	Lula	Azul, braz. blancos, g. blanca
E. Escobar	Santa Luisa	19 Travesura	42	4	F	Lauderdale	Dársena	Lacre, m. lac. y o. list. g. o.

SEGUNDA CARRERA, A LAS 9.15 A. M. —Premio SUSPIRO.— Omnium Handicap.— Inscripción: $ 15. —Premio: $ 1,500 al 1.o— Distancia: 900 metros.

PREPARADOR	DUEÑO	NOMBRES	PESO	EDAD	SANGRE	PADRE	MADRE	TRAJE DEL JINETE
A. Caro	A. Caro	1 Knock Out	58	4	1|2	Gonín	Chilena	Lacre, gorra azul
R. Ramírez	Yelcho	2 Campo Santo	57	3	F	Burgomaster	Lhassa	Cobre
D. Sandoval	L. Contreras	3 Ciñuelo	56	4	3|4	Posseur	Chilena	Cereza, faja amarilla
J. Rojas	E. Cifuentes	4 Atlética	53	5	1|2	Huechún	Chilena	Oro, cruz negra, m. y g. oro
F. Peralta	Temuco	5 Bataille	52	4	15|16	Le Rappel	Cirenaica	Azul, cruz oro, gorra azul
Art. Muñoz	L. A. González	6 My Father	52	6	1|2	Filipo	Irma	Oro y neg. en rued., gorra neg.
J. B. Molina	P. Leiva	7 Madamo	51	4	A-A	Sea Blaze	Aín Zara	Gran., m. bl., p. y g. granate
E. Escobar	Santa Luisa	8 Grignon	50	4	F	Burlesco	Delicada	Lac., m. lac. y oro list., g. lac.
O. Fuenzalida	U. Verdugo	9 Chufleta	49	4	1|2	Accidente	Chilena	Verde, estr. ros, verde, ros.
E. Emerez	Los Andes	10 Pochilo	49	3	F	Pibe	Fatinitza	Blanco, faja, braz. y g. azul
D. Galaz	D. Galaz	11 M. Cantor	47	5	3|4	Rob Roy III	La Dorada	Verde, m. lac. g. verde y lacre
R. Ramírez	Imposible	12 Xoiz	46	3	F	Olascoaga	Anónima	Am. y neg. list., m. bl. g. neg.
E. Muñoz	Piccadilly	13 Cloé	46	3	F	Burlesco	Altona	Tango y café list., gorra café
I. Yáñez	L. Muzzio	14 Principichesca	45	3	F	Pibe	Dagonesse	Verde, blanca, gorra lacre
L. Urbina	L. Navarro	15 Gran Liga	45	3	F	Fanee	Punta Gruesa	Violeta, gorra roja
J. Hauté	A. Urrutia	16 Flanders	44	4	F	Pimental	Bamba	Guinda y neg. list., g. negra
C. Morris	Albión	17 Col. Maduro	40	3	1|2	Siberien	Chilena	Azul faja naranja.

TERCERA CARRERA, A LAS 9 3\|4 A. M.— Premio SERRUCHO.—Omnium Handicap.— Inscripción: $ 20. — Premio: $ 2,000 al 1.o— Distancia: 1,500 metros.

PREPARADOR	DUEÑO	NOMBRES	PESO	EDAD	SANGRE	PADRE	MADRE	TRAJE DEL JINETE
R. Cárdenas	Columbia	1 Ch. Gonthier	58	6	F	Burgomaster	Ostelle	Rosado, m. y gorra blanca
R. Ramírez	Yelcho	2 Campo Santo	56	3	F	Burgomaster	Lhassa	Cobre
P. Boncerio	Santiago	3 Glaneuse	55	4	F	Burlesco	Silene	Verde, cruz m. y g. azul
P. Rojas	D. Hernández	4 Prontitud	54	5	F	Hallington L.	Kikdale	Verde obsc. c., p. y g. canario
E. Escobar	Santa Luisa	5 Gallion	53	4	F	Melbourne	Calcutta	Lac., m. lac. y oro list., g. lac.
M. Maldonado	Señorazo	6 Señorazo	51	5	F	Lancaster	Society	Morado y blanco listado
L. Devenas	L. Devenas	7 Xenil	50	3	F	Olascoaga	Athis	Azul, m. amar., g. tricolor
R. Espejo	Arribano	8 Omar	49	6	F	Oviedo	Roseate Hue.	Verde y salmón list., g. verde
C. Morris	O. Bernstein	9 Arras	49	6	A-A	Medallion	Rose Leaf	Negra f. braz. y g. colorada
Ab. Luna	E. Albizú	10 Holgazán	48	5	F	Jack's Green	Riviera	Guinda, blancas, esmeralda
G. de la Cerda	R. Moreno	11 Sarah	47	5	F	Viraró	Quichua	Arlequín, c. y p. lac., arleq.
R. V. Soto	La Loma	12 Tatcho	46	3	F	Orwin	Damsel	Colorado, faja blanca, g. azul
R. Ramírez	A. González	13 Pispirita	43	5	F	Siberien	Progresión	Amar. y neg. a cuad., g. negra
S. Rojas	L'Aiglon	14 Petirrojo	40	4	F	Pirapó	Culata	Amarillo, gorra chocolate

CUARTA CARRERA, A LAS 10.15 A. M.— Premio SOCIO.— Omnium Handicap— Inscripción: $ 15.— Premio: $ 1,500 al 1.o—Distancia: 900 metros

PREPARADOR	DUEÑO	NOMBRES	PESO	EDAD	SANGRE	PADRE	MADRE	TRAJE DEL JINETE
J. Donati	Urbión	1 Constantino	67	7	55|64	Constant	Meva	Salmón, gorra verde
R. Ramírez	Exito	2 Xerosis	59	3	F	Olascoaga	Faye D.	Blanco, anillos colorados
J. Rojas	L. Contreras	3 Time	54	4	31|32	Alanés	Rose White	Cereza, faja amarilla, amarilla
E. Emeres	S. Polloni	4 Poruña	54	3	F	Pirapó	Doncella	Oro, brazaletes y g. negra
J. Rojas	A. B. C.	5 Costo	50	5	3|4	Constant	Angina	Colorado, m. y g. negra
L. A. Benítez	Lampa	6 Maritornes	50	4	F	Siberién	Cesira	Guinda seca
E. Escobar	Santa Luisa	7 Popy	50	4	F	Pibe	Guinea	Lacre, oro listado, gorra lacre
J. F. Salinas	E. Caballería	8 Mme Bovary	49	3	F	Brazil II	Carnation	Colorado y celeste por mitad
A. Castro	J. Borda	9 Retorta	48	5	F	Viraró	Represalia	Nar. y cel. en r., m. cel., g. nar.
C. Pérez	Rex	10 Desquite	47	4	15|16	Defensor	Arequipa	Rojo, brazal. y gorra negra
V. Jofré	María	11 Juanilla	46	3	F	Eto.o	Epopeya	Col., m. col y n. en r., g. n.
Ab. Luna	E. Feliú	12 Sensation	45	3	F	Sandridge	Syd Ayres	Chocolate y lacre a cuadros

QUINTA CARRERA, A LAS 10.45 A. M.— Premio SARABIN.— Omnium Handicap.— Inscripción: $ 20.—Premio $ 2,000 al 1.o—Distancia: 1,500 metros

PREPARADOR	DUEÑO	NOMBRES	PESO	EDAD	SANGRE	PADRE	MADRE	TRAJE DEL JINETE
R. Cárdenas	Columbia	1 Tangola	58	4	F	El Tango	Kasala	Rosada, m. y gorra blanca
M. Reyes	Verderón	2 Verderón	56	5	31|32	Royalist	Reliquia	Negro, g. verde
C. Morris	Albión	3 Agosto	53	5	3|4	Siberién	Chilena	Azul, faja naranja, g. naranja
U. Duque	Urbión	4 Priora	50	4	F	Pirapó	Safo	Salmón, m. y gorra verde
J. Donati	J. Donati	5 Chichí	49	5	7|8	L'Aiglon	Lata	Rosado y negro en ruedas
F. Poblete	A. Urrutia	6 Don César	49	3	F	Etolo	Román Light	Guind., y neg. list., p. y g. ng.
M. Escobar	M. R. Troncoso	7 Pavlowa	47	4	F	Oidor	Perinola	Az. eléc. alm o., m. lac., g. o.
P. Boncerio	Santiago	8 Veldora	46	5	31|32	Olascoaga	Pierrette	Verde, c. az., m. verd., g. azul
F. Corvalán	S. Guerra	9 Francesita	46	4	F	Rolando II	Galejade	Ros., c. n., m. r., p. n. g. n.
P. Rojas	Cruz de Oro	10 Pilín	45	5	7|8	Pibe	B. Pudding	Naranja, m. y gorra negras
A. Rodríguez	J. A. Rodríguez	11 Piltrafa	44	3	F	Pirapó	Grisette	Azul obsc., m. bl. g. colorad.

SEXTA CARRERA, A LAS 11-15 A. M.— Premio STORM.— Omnium Handicap.— Inscripción: $ 15. — Premio: $ 1,500 al 1.o— Distancia: 900 metros.

PREPARADOR	DUEÑO	NOMBRES	PESO	EDAD	SANGRE	PADRE	MADRE	TRAJE DEL JINETE
Sdo. Silva	A. Huerta	1 La Nuez	60	4	15|16	Gonín	Nutmeg	Cereza, cint., braz. y g. neg.
R. Ramírez	Yelcho	2 Yelcho	59	5	1|2	Julio César	Chilena	Cobre
J. F. Salinas	A. Pérez de C.	3 Ancoa	57	4	1|2	Alanés	Chilena	Terracota
J. Leiva	José Toro	4 Mormón	54	6	F	Mehari	Soirée	Heliotropo cruzado y g. oro
Propietario	F. Poblete	5 Variable	52	4	1|2	Scarrón	Chilena	Verde, cruz am. verdes, am.
C. Pinón	H. Flereaux	6 Peyuco	52	3	15|16	Lovelace	Cruz Turquesa	Lacre y oro en ruedas, oro
J. Vaccaro	Diana	7 Desalmado	50	5	1|2	Comisario II	Chilena	Azul, m. rosadas, gorra oro
U. Duque	Urbión	8 Priora	49	4	F	Pirapó	Kelat	Salmón, m. y gorra verde
A. Guerra	Progreso	9 Asiático	48	6	1|2	St. Andrew	Chilena	Gris perla, brazaletes verde
J. Rojas	A. B. C.	10 Costino	47	4	3|4	Constant	Euskara	Colorado, mangas y g. negro
A. Aguilera	J. Jorquera	11 Albaycín	46	5	F	Eclair II	Catherinette	Azul obsc., m. am., g. guinda
C. Ruz	C. Ruz	12 Name	45	4	15|16	Cronwell	Sirius	Rosado, m. amarillas, g. neg.
P. P. Cancino	R. Pinto	13 Sovering	43	3	F	Prestige	Kermesse	Café, cintura y gorra paja

SEPTIMA CARRERA, A LAS 11-45 A. M.—Premio SALOME.— Omnium Handicap.— Inscripción: $ 20.— Premio $ 2,000 al 1.o— Distancia: 1,500 metros

PREPARADOR	DUEÑO	NOMBRES	PESO	EDAD	SANGRE	PADRE	MADRE	TRAJE DEL JINETE
R. Cárdenas	Columbia	1 Ever	58	5	F	El Pícaro	Altona	Rosado, m. y gorra blanca
C. Morris	L. Benhan	2 Frangollo	57	3	F	Orán	Carambola	Habano
Sdo. Silva	L. A. Lois	3 Cara Carmen	55	5	F	Charming	Cerise	Bl., faja col. y negr., g. negra
D. Sandoval	V. Maturana	4 Emily	54	5	F	Hallington L.	La Gringa	Turquesa. m. y gorra lacre
P. Boncerio	Santiago	5 Papamoscas	53	4	F	Pirapó	Semifus	Verde, cruz azul, m. y g. azul
V. Jofré	Almendral	6 Masianelo	48	4	7|8	Posseur	F. de un día	Cáscara, granate y blanco
C. Pinón	E. Flereau	7 Marialva	47	5	F	Pioneer	La Fornarina	Lacre y oro en ruedas, g. oro
M. Reyes	Kalmuco	8 Kalmuco	46	5	F	Siberién	Rib Rat	Mor., m. nar., br. mor., g. nar.
L. Devenas	L. Devenas	9 Xanthia	46	3	F	Olascoaga	Glossary	Azul, m. amarillas, g. tricolor
J. B. Ramírez	J. B. Ramírez	10 Golosina	44	5	F	Melbourne	Oranaise	Az. y n. lt. m. az. p. n. g. n.
O. Fuenzalida	R. Armas	11 Pasajero	43	4	1|2	Meltonian	Chilena	Rosada, m. gorra habano
J. Leiva	J. A. Toro	12 Mormón	42	6	F	Mehari	Soirée	Heliotropo, oro
U. Duque	Urbión	13 Chacolí	40	6	F	San Jorge	Cholita	Salmón, m. y gorra verde

DIARIOS Y REVISTAS	1.a carrera	2.a carrera	3.a carrera	4.a carrera	5.a carrera	6.a carrera
LA NACION	Apúntale Felicity Jota	Atlética Madamo Ciñuelo	Xenil Gallion Arrás	Poruña Time Maritornes	Tangola Priora Veldora	Albaycín Sovereing Variable
LOS TIEMPOS	Fonética Apúntale Chupilca	Madamo Bataille Ciñuelo	Xenil Arrás Prontitud	Time Desquite Poruña	Pilín Tangola Veldora	Ancoa Asiático Variable
LA HUASCA	Felicity Jota Coirón	Atlética Madamo Ciñuelo	Arrás Xenil Gallión	Poruña Desquite Maritornes	Tangola Veldora Don César	Costino Albaycín Variable
DEUTSCHE ZEITUNG	Apúntale Felicity Carillón	Madamo Atlética Ciñuelo	Prontitud Gallion Xenil	Time Desquite Poruña	Verderon Don César Tangola	Yelcho Albaycín Ancoa

D E P O R T E S

FOOT-BALL

LA LIGA SANTIAGO REPARTIRA HOY SUS PREMIOS

CELEBRA ESTE ACTO CON UN PIC-NIC

En la tarde de hoy se verificará en la quinta "El rancho" de la población Santa Elena el pic-nic organizado por la Liga de Football de Santiago, con motivo de la repartición de premios de la temporada última.

Extraordinario entusiasmo reina entre los afiliados a esta institución por concurrir a esta fiesta campestre.

Sr. JORGE ASTETE DIAZ caballeroso y correcto presidente de la Liga Santiago

Numerosas familias asistirán a realizar con su presencia esta manifestación.

Los clubs que tienen derecho a premios son los siguientes:

Copa Honoris Causa. 1.a División

1.o Fábrica de Vidrios I; segundo Submarino I; 3.a Manuel Acevedo I.

Copa Jorge Díaz Lira. Intermedia

1.o Fábrica de Vidrios II; 2.o Unión Madrid II; 3.o Aviador I.

2.a División:

1.o Carlos Walker M. II; 2.o José M. Infante; 3.o Submarino II.

3.a División:

1.o Santa Elena II; 2.o Fígaro; 3.o White Star.

Campeonato especial

1.a División: Fábrica de Vidrios.

Intermedia: National Sporting Club I.

3.a División: José M. Infante I.

3.a División: Fábrica de Vidrios segundo.

La primera división tendrá además once medallas de oro.

Los segundos y terceros premios consisten en diplomas.

Los clubs Fábrica de Vidrios, National Sporting, José M. Infante y Santa Elena, obtendrán además un diploma para cada club.

Las adhesiones para el pic-nic se recibirán hasta las 3 P. M. en el local de la fiesta.

Los asistentes podrán tomar tranvía en Avenida Matta esquina de V. Mackenna y en Santa Rosa esquina de Franklin.

EL CAMPEONATO DE FOOT-BALL DEL BENJAMIN DAVILA

EN LA CANCHA INDEPENDENCIA, SE REALIZARAN OCHO LANCES

El primer partido se iniciará a las 2 P. M.

En la tarde de hoy se reanudará el torneo de football que ha organizado el Benjamín Dávila en la Cancha N.o 1.

Se iniciarán a las 3 P. M., entre los cuadros Fábrica de Gas I. v. Peñarol, continuándose con los siguientes encuentros: Unión Santa Elvira v. Wanderer, Alta Tensión v. Bernal, Edison v. Fábrica de Vidrios El Metalúrgico v. Orompello, Almirante Simpson v. Compañía de Gas II.

Como puede notarse, el programa consta de ocho interesantes lances, entre equipos que poseen fuerzas más o menos equiparadas, circunstancia que dará mayor realce a la reunión.

El valor de la entrada a la cancha ha sido fijado en sesenta centavos para los espectadores. Las señoras y señoritas tendrán libre acceso a las tribunas.

Como saben nuestros lectores, este campeonato ha sido auspiciado por la Liga Nacional de Football y sus entradas serán destinadas a un distinguido deportista obrero que se encuentra con la salud quebrantada.

En estas condiciones, estamos ciertos, que la Cancha Independencia se verá muy concurrida por los aficionados a esta rama de la cultura física.

DUELAS RAJADAS DE RAULI

De 1 x 5 x 0.75 y 1 metro.

Vende a Compañía Maderera Malvoa

por grandes y pequeñas partidas.

BOLSA DE COMERCIO, 2.o piso Of. 127

LAS FIESTAS DEL AUDAX ITALIANO EN TALAGANTE

SE INICIAN ANOCHE CON ESPECIAL BRILLO

Anoche se inició el programa de festejos organizado por el Audax Club Sportivo Italiano en el Teatro de Talagante.

Al iniciarse la función, la sala se encontraba totalmente ocupada por distinguidas familias de la localidad.

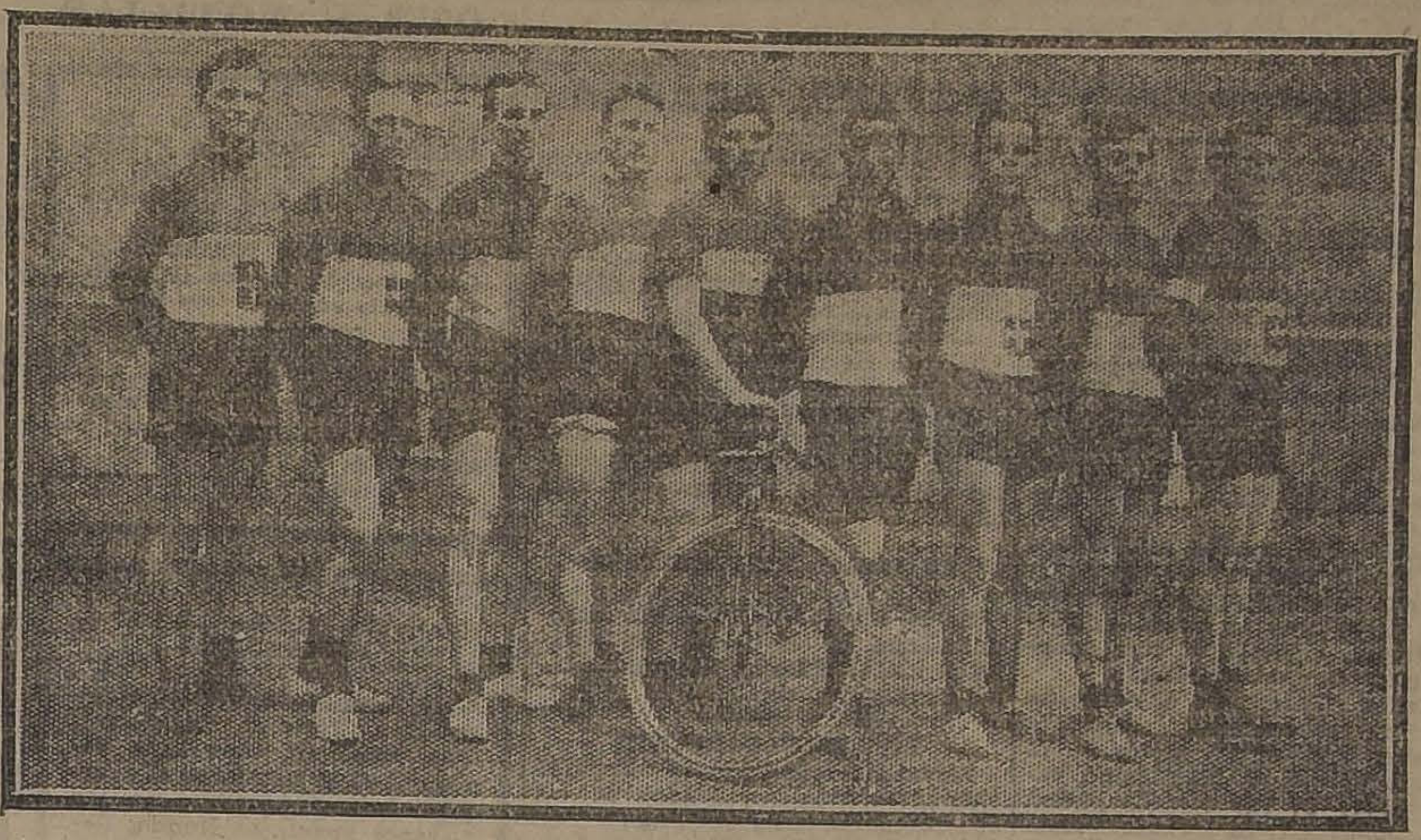

EL EQUIPO CICLISTA DEL AUDAX QUE TANTOS TRIUNFOS HA OBTENIDO PARA EL CLUB

Los números de variedades fueron del agrado del público.

Las comedias "Mustafá" y "Al pie de la vaca" mantuvieron en constante hilaridad a los asistentes, retirándose gratamente impresionados de la brillante velada teatral.

Hoy se desarrollará el interesante programa atlético y social en que participarán socios del Club Italiano y aficionados de la localidad.

En la kermesse y baile social harán acto de presencia las familias que pasan en ese pueblo la temporada de verano.

El siguiente es el programa deportivo:

8.30 A. M., llegada de la carrera ciclista Santiago-Talagante, en la Plaza.

9 A. M. Partida de foot-ball entre los equipos del Audax A y B.

contra los cuadros royales del Talagante, en la cancha de Lo Martería.

10 A. M. Carrera ciclista para corredores de Talagante, 10 vueltas, dos premios.

Carrera para tercera categoría, 10 vueltas, dos premios.

Carrera para segunda categoría, 15 vueltas con dos premios.

Carrera para primera categoría y campeones, 20 vueltas, dos premios.

En la tarde

2 P. M. Campeonato atlético; lanzamiento de la bala, saltos y carreras.

3 P. M. Partida de Basket-Ball entre un cuadro del Audax y un equipo de la Casa Botinelli.

Box

Gran match infantil por dos aficionados de Talagante.

Dos preliminares entre conocidos aficionados de los Centros de Box de Santiago.

Academia por el campeón sur-americano Luis Vicentini.

Match semi-fondo entre dos aficionados, en disputa por una medalla de plata.

Match de fondo entre un boxeador del Audax C. S. I. y un boxeador de Talagante, en disputa por una medalla de oro, donada por el señor A. Mancini.

6 P. M. Gran baile y kermesse en la Plaza, amenizado por la banda beneficiada.

Espléndido buffet atendido por las distinguidas damas de esta localidad.

Rifas de libras esterlinas y diversiones varias, etc.

A medio día se realizará el gran banquete en la casa quinta del señor Alberto Mancini, al cual han sido invitadas familias de la localidad y de Santiago, que harán viaje especialmente a contribuir con su presencia al mayor lucimiento de esta fiesta.

Los excursionistas de la capital, deberán tomar el tren de las 8 A. M., desde la Estación Alameda.

POR HABER COMPRADO

La Maletería El Faro

la Europea LIQUIDA en la misma DELICIAS 1512, las mercaderías por clausura de este negocio Y REALIZA la de las bodegas A LA MITAD DEL VALOR en el

"FARO"-Estado 74

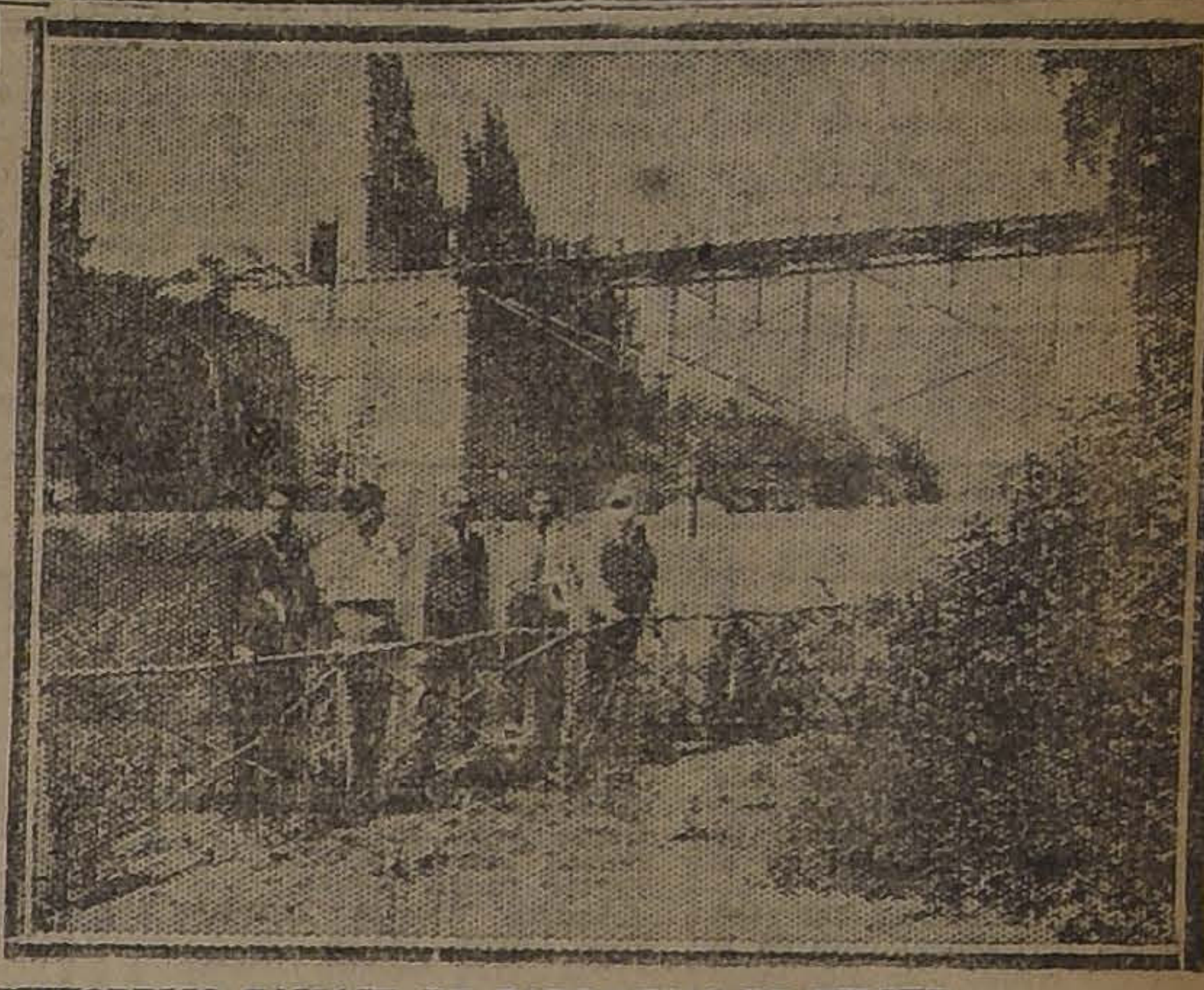

PINTORESCO PAISAJE DE BARRANCAS DE PIRQUE

U. CHAÑARCILLO I y II v. WELLINGTON I y II. — Hoy se llevarán a efecto estos amistosos en la cancha Santa Filomena, empezando a las 2 por los segundos, y a continuación los primeros.

SPORTIVO LINCOYAN I y II CON SPORTIVO ECUADOR I y II. Este amistoso se llevará a efecto hoy a las 3.30 P. M. en la cancha de la Quinta Normal, principiando por los segundos equipos.

El Lincoyan jugará a las 9.30 A. M. con el Bernal Hnos. III en la cancha Unión Americana, Parque Cousiño.

O'HIGGINS F. C. — Hoy es el día fijado para llevar a efecto el paseo que este Club efectuará al pueblo de Malloco.

Por la mañana se jugará un match de foot-ball; a las 12 M. un almuerzo servido a la chilena, durante el cual la excelente Estudiantina del Club ejecutará las mejores piezas de su repertorio; a las 3 P. M. números de canto y teatro; a las 4 once y en seguida concurso de baile para el cual hay dos valiosos premios.

UNION PEDRO MIRA F. C. I II Y III v. BUQUES Y MADERAS F. C. I II Y III. — Hoy a las 2 y media P. M. empezarán a jugarse estos amistosos en la cancha de San Eugenio. Los jugadores del Pedro Mira deberán estar a la 1 P. M. en su cancha.

TENIENTE GODOY INFANTIL F. C. — Pone en conocimiento a todos los señores socios que pueden pasar a firmar el libro de registros para esta temporada en Crédito 421.

BRITANIA F. C. — Deberán encontrarse hoy a las 12.30 P. M., en la Estación de Pirque, para dirigirse a Puente Alto, a jugar con el Sportivo F. C.

LA REUNION DE HOY DEL UNION SANTA ISABEL F. C.— Hoy se llevará a efecto el campeonato interno de esta institución como apertura de temporada. En la mañana se desarrollará un campeonato de atletismo y un match de football en la cancha de la Liga Metropolitana, donde se disputarán hermosas medallas y trofeos donados por los socios. En la tarde se servirán unas once en la quinta de la Avenida Macul N.o 2450. Presidirán este acto deportivo los señores directores honorarios, para cuyo efecto han sido especialmente invitados.

CASA VILLALON I y II v. OCHAGAVIA I y II.—Hoy se llevarán a efecto estos amistosos en la cancha del Villalón, a las 3 y media P. M.

UNION ARGENTINA v. SPORTIVO CERVECERIAS UNIDAS. — Este amistoso se llevará a efecto a las 3 de la tarde.

SPORTIVO ECUADOR F. C. v. SPORTIVO LINCOYAN F. C. — A las 3 P. M. de hoy, ante el árbitro señor Alberto Pérez, se jugará este amistoso en la Cancha de la Quinta Normal.

ALMIRANTE SIMPSON I con FABRICA DE GAS II.—Hoy se llevará a efecto este encuentro por el campeonato del Benjamín Dávila en la cancha Independencia N.o 1.

5 DE ABRIL F. C.— Directorio para el presente año:

Presidentes honorarios, señores Pedro Castro y Pedro Daza Brantes; directores honorarios, señores: Nicolás Canales y Belisario 2.o Escalante. Presidente, señor Luis A. Galindo; vice-presidente, señor Juan B. Muñoz; secretario, señor Oscar Naranjo; pro-secretario, señor Luis Amor; tesorero, señor Roberto González; pro-tesorero señor Juan Fernández; directores, señores: Erasmo Montalvo, Hipólito Delgado y José Aguirre; capitán del primer equipo señor Pedro Duarte; capitán del segundo equipo, señor Miguel Llinas.

SAN NICOLAS F. C. DE MALLOCO. — Directorio para el presente año:

Presidente Honorario, señor Ni-

FORD

NO TIENE COMPETIDOR!!

Graciosamente nos ha sido enviada por el señor José S. Salas, Cirujano Jefe de la Sección Esperimental de Higiene Militar N.o 2, la carta que copiamos a continuación:

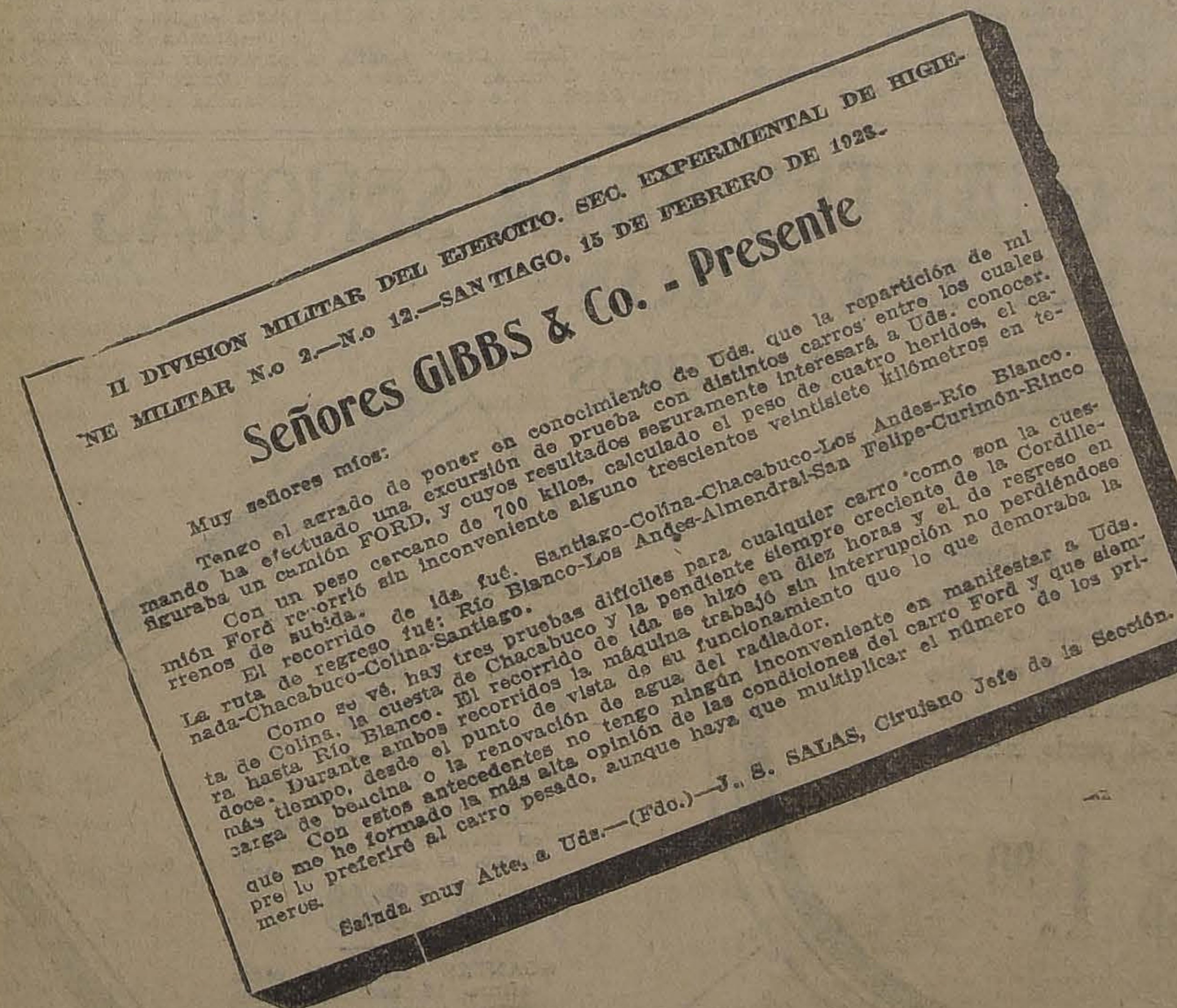

II DIVISION MILITAR DEL EJERCITO. SEC. EXPERIMENTAL DE HIGIENE MILITAR N.o 2.—N.o 12.—SANTIAGO, 15 DE FEBRERO DE 1923.

Señores GIBBS & Co. - Presente

Muy señores míos:

Tengo el agrado de poner en conocimiento de Uds. que la repartición de mi mando ha efectuado una excursión de prueba con distintos carros entre los cuales figuraba un camión FORD, y cuyos resultados seguramente interesará a Uds. conocer.

Con un peso cercano de 700 kilos, calculado el peso de cuatro heridos, el camión Ford recorrió sin inconveniente alguno trescientos veintisiete kilómetros en terrenos de subida.

El recorrido de ida fué: Santiago-Colina-Chacabuco-Los Andes-Río Blanco.

La ruta de regreso fué: Río Blanco-Los Andes-Almendral-San Felipe-Curimón-Rinconada-Chacabuco-Colina-Santiago.

Como se vé, hay tres pruebas difíciles para cualquier carro como son la cuesta de Colina, la cuesta de Chacabuco y la pendiente siempre creciente de la Cordillera hasta Río Blanco. El recorrido de ida se hizo en diez horas y el de regreso en doce. Durante ambos recorridos la máquina trabajó sin interrupción no perdiéndose más tiempo, desde el punto de vista de su funcionamiento que lo que demoraba la carga de bencina o la renovación de agua del radiador.

Con estos antecedentes no tengo ningún inconveniente en manifestar a Uds. que me he formado la más alta opinión de las condiciones del carro Ford y que siempre lo preferiré al carro pesado, aunque haya que multiplicar el número de los primeros.

Saluda muy Atte. a Uds.—(Fdo.)—J. S. SALAS, Cirujano Jefe de la Sección.

sí, día a día, estamos conociendo nuevos triunfos de estos sencillos y poderosos AUTOMOVILES Y CAMIONES

IBBS & CO.

Departamento Automóviles y Tractores

ATEDRAL 1037 :-: Santiago

Para entrega inmediata:

Cemento "Ancla".

Pintura blanca de zinc.

Aceite de linaza cocido.

Aguarrás "Arbolito".

Tiza molida.

Clavos de fierro.

Clavos de alambre..

Fierro redondo, plano y cuadrado.

Vigas, canales.

Fierro T.

Cañería galvanizada y negra.

Fierro galvanizado para techo.

OFRECEN:

Errázuriz Simpson & Co. Limitada

HUERFANOS 1112

CASILLA 715

Santiago

F-21

VENDEMOS DE OCASION

Lote de vigas y maderas usadas; muebles de escritorio; gran reja de bronce para caja, y quince metros de mamparas con vidrios para oficinas.

SANTO DOMINGO N.o 881

F-19

AVISO

III DISTRITO ESCOLAR

Se pone en conocimiento del personal de las Escuelas Fiscales del Tercer Distrito Escolar, que por acuerdo de la Dirección General y de algunas Juntas Comunales de Educación, la matrícula de los alumnos se hará en el presente mes directamente por el personal, sin previa inscripción, en los términos y plazos que fija el artículo 34 del Reglamento de Obligación Escolar.

Los certificados de matrícula que cada Director deberá expedir, se encuentran en la Oficina de la Visitación del Tercer Distrito Escolar, donde podrán pasar a pedirlos antes del 20 del presente, de 3 a 5 P. M.

EL VISITADOR DE ESCUELAS DEL TERCER DISTRITO

F-20

A TODOS LOS QUE PADECEN

de ESTREÑIMIENTO, MALAS DIGESTIONES CARGAZÓN de la LENGUA — ENTERITIS INFARTOS BILIARES

Tomen por la noche, al acostarse, dos comprimidos de

Lactolaxine Fydau

Este remedio es un poderoso reeducador del intestino, el único capaz de curar el Estreñimiento y las afecciones que de él derivan.

La LACTOLAXINE FYDAU, admitida en los Hospitales de París, la prescriben las eminencias médicas en todos los países.

LABORATORIOS BIOLÓGICOS ANDRÉ PARIS, 4, R. de La Motte-Picquet, PARIS (Francia)

Véndese en todas las buenas Farmacias.

Ampolleta "Gaurol"

Nueva sal orgánica de cal inyectable indolora

REMINERALIZACION intensiva, RECALCIFICACION segura y rápida

Los profesores Ferrier, Sergent & Robin han demostrado el importante papel que desempeña la cal en el organismo, y bajo el nombre de

"GAUROL"

combinación orgánica, cálcico-fosforada, se ha logrado presentar al Cuerpo Médico la preparación ideal.

INDICACIONES:

TUBERCULOSIS PULMONAR, TUBERCULOSIS OSEA y Ganglionar, trastornos del CRECIMIENTO EN LA INFANCIA, CARIES DENTARIAS, LACTANCIA, ANEMIA, Sífilis.

Los resultados obtenidos con el "GAUROL" son los siguientes: Estímulo del apetito y euforia del paciente. AUMENTO DEL PESO (2 a 3 kilos por mes), aumento de los glóbulos rojos.

Cada ampolleta de "GAUROL" de 1. c.c: contiene: 0 gr: 08 de "dipropanoloifosfito" de cal y 0 gr: 01 dipropanoloifosfito de magnesia.

POSOLOGIA: Una ampolleta por día en inyección sub-cutánea (absolutamente indolora). Serie 12 Ampolletas. Reposo 10 días.

UNICO DEPOSITARIO PARA CHILE:

VICTOR CORRY

Santiago — Casilla 78-D — Monjitas 739

(MUESTRAS GRATUITAS A LA DISPOSICION DE LOS SRES. FACULTATIVOS)

olás Hurtado Eyzaguirre; presi-ente, señor Felicindo Falfán; vice-residente, señor Manuel Herrera; ecretario, señor Manuel Sánchez; ro-secretario, señor Juan Zamora; esorero, señor Manuel Escárate; pro-esorero, señor Manuel Godoy; capi-án del I, señor Juan Angulo; ca-itán del II, señor Fautino Morales. Directores, señores: Antonio Rojas, amiro Sánchez y Bernabé Erazo.

La correspondencia debe ser diri-ida a casilla N.o 20, Malloco.

MANUEL ACEVEDO F. C.—Direc-orio que regirá sus destinos en la resente temporada:

Presidente honorario, señor Manuel Acevedo; vice-presidente honorario, señor Carlos M. Coggiola; directores honorarios, señores Juan Pinto, Juan Morral, Ramón Portanello y Pedro Matute; presidente efectivo, señor Anacleto Hurtado; vice-presidente efectivo señor Efraín Galdames; secretario, señor Javier Alvarez; pro-secretario, señor Macario Meri; tesorero, señor Juan Ibarra; pro-tesorero, señor Carlos Carrasco, capitán, señor Guillermo Meneses; vice-capitán, señor Nicolás Gaete; utilero, señor Maximiliano Salas; directores, señores Germán Rojas, Carlos Carrasco, Ernesto Escudera y Macario Mery.

TIRO AL BLANCO

EL SEGUNDO CONCURSO ELIMINATORIO DEL CLUB DIRECCION GENERAL DE FERROCARRILES

SE EFECTUO CON ESPECIAL EXITO EN LA TARDE DE AYER

El segundo torneo de selección e Tiro al Blanco del Club Direc-ión General de Ferrocarriles, se fectuó en la tarde de ayer en el tand Recoleta.

La institución congénere del veci-o puerto ha invitado al club de la apital a participar en un lance ntre ciudades, lance que se llevará efecto en Valparaíso.

Figuran en el cómputo de honor los dos campeonatos efectuados asta la fecha, los siguientes depor-stas:

Eduardo Briceño, 301.80 puntos.
Humberto Garay, 300.60.
Miguel Quincheros, 298.40.
Carlos Herrera, 291.75.
Wenceslao Opazo H., 291.
Oscar Arce, 288.55.
Carlos Bravo, 287.70.
Carlos Rivas, 286.50.
Arístides Viveros, 282.85.
José Lagos, 282.90.
Washington Gómez, 279.40.
Luis E. Ponce, 278.70.
Daniel Alvarado, 278.70.
Luis Ortiz, 278.00.
Gmo. Jara Ruiz, 274.

La designación del equipo que representará a la institución el 4 de Marzo, en Valparaíso, se publicará el Martes próximo.

CERTAMEN INTERNO DE TIRO L BLANCO. — Los socios del Na-ional Sporting Club, que por dife-entes causas no hayan terminado de isparar sus series correspondientes l último certamen interno, pueden acerlo desde hoy Domingo, has-a el próximo Viernes 23, para lo cual os atenderá en el Polígono, el direc-or de tiro, señor Román, en la ma-ana de 9 a 12 y en la tarde de 3 a

Directores de turno para hoy En la mañana, el señor Roberto Cáceres y en la tarde, el señor Luis A. Valdés.

GERMINAL F. C.— Esta institución llevará a efecto hoy Domingo una fiesta familiar, en Hospital, en conmemoración de su tercer aniversario. Los socios y adherentes deberán encontrarse a las 7.30 de mañana, en la Estación Central.

La cuota ha sido fi ‘la en 5 pesos y deberá ser canc. .da hoy Sábado, a las 4 P. M. en San Diego N.o 1826, casita N.o 12.

CICLISMO

CLUB CICISTA CONDOR. —Hoy e llevará a efecto el concurso atlé-ico que esta institución ha organi-ado, desarrollándose al mismo tiem-o la carrera interna y excursión a a Cisterna, habiendo ya valiosos remios donados para el objeto, por lejos condorinos.

Los corredores de tercera catego-ía tendrán un handicap de dos mi-utos y de tres los excursionistas, iendo la partida del Zanjón de la guada a las 8 A. M., y la meta n La Cisterna, donde habrá un pre-io de sorpresa para todos los con-ursantes. El campeonato atlético se esarrollará en la Quinta la Granja, e don José Díaz, donde está prepa-ado un almuerzo y once preparados specialmente en honor de los via-os, gordos y pelados con premios onados por el señor Chacón Mac-ines, Román González Peralta y arios otros.

CLUB CICLISTA CENTENARIO. -El paseo de hoy.— Hoy se lle-ará a efecto la fiesta familiar en la uinta Santa Carolina.

En esta fiesta se hará entrega de s premios a los vencedores del ampeonato ciclista efectuado el omingo pasado a Peñaflor.

De un modo especial se les rue-a la asistencia a todos los socios, udiendo hacerlo con sus familias.

Habrá una carrera interna con el ecorrido anteriormente anunciado, artiendo de la Plaza Ercilla, a las 0 A. M.

Para los socios que vayan con sus amilias, el punto de reunión será, an Ignacio 2155, a las 9 A. M.

Después del almuerzo se desarro-lará un interesante torneo atlético, on varias pruebas, entre ellas: 100, 00, 400 metros planos; 100 metros archa; 50 metros para señoritas; alto largo con impulso.

De ciclismo habrá carreras de tor-ga y varias otras pruebas.

ATLETISMO

CLUB ATLETICO Y DE FOOT-ALL "CONTROL DE ENTRADAS". os dirigentes del Club Atlético y e football "Control de entradas", de importante repartición ferrovia-a que lleva su nombre, se encuen-ran muy atareados en ultimar los reparativos de la jira deportiva ue realizarán a Valparaíso los iembros de dicha institución, que an sido gentilmente invitados por Liga Ferroviaria de la Primera ona a los festejos que han acor-ado para celebrar su primer ani-ersario.

En efecto, el Club "Control de ntradas", ya ha elegido a los di-ersos deportistas y atletas que to-arán parte en el programa elabo-ado por los del puerto y que cons-a de diversas pruebas amistosas y ue abarcan las siguientes ramas: otball, atletismo, box, tiro al blan-o y tennis.

Hay que dejar especial constan-a de que estas pruebas son de arácter esencialmente amistoso y e trata solamente de dar más bri-o a los festejos que ha preparado Liga de Valparaíso, en conmemo-ación de su primer aniversario.

Esta jira ha despertado inusitado ntusiasmo entre los numerosos so-os de la institución y hasta ahora a se han inscrito mas de 120 so-ios, creyéndose que el número to-al de adherentes subirá de 150.

Oportunamente daremos a conocer l programa definitivo de las diver-as pruebas deportivas, como tam-ién los nombres de los participan-es en ellas.

Especialmente invitados concurri-án los redactores deportivos de los rincipales diarios de esta capital.

CENTRO SPORTIVO EL GLOBO. -Hoy a las 9 de la mañana, se eunirán los socios que componen l equipo de football en el Parque ousiño para entrenarse y acordar a afiliación. Los atletas que deseen sistir pueden hacerlo a la misma ora. Serán atendidos por el masa-istas señor Carlos Suárez.

ASOCIACION ATLETICA DE SANTIAGO.— El Comité de campeona-os se reunirá mañana a las 9 P. M. n la secretaría del Hispano Ame-icana. San Diego 224.

Tiza para Billar
Verde y Azul "SPIN..S"
RECIBIO
David Walace & Co
AGUSTINAS 822

POLVO DE ARROZ
DORINA

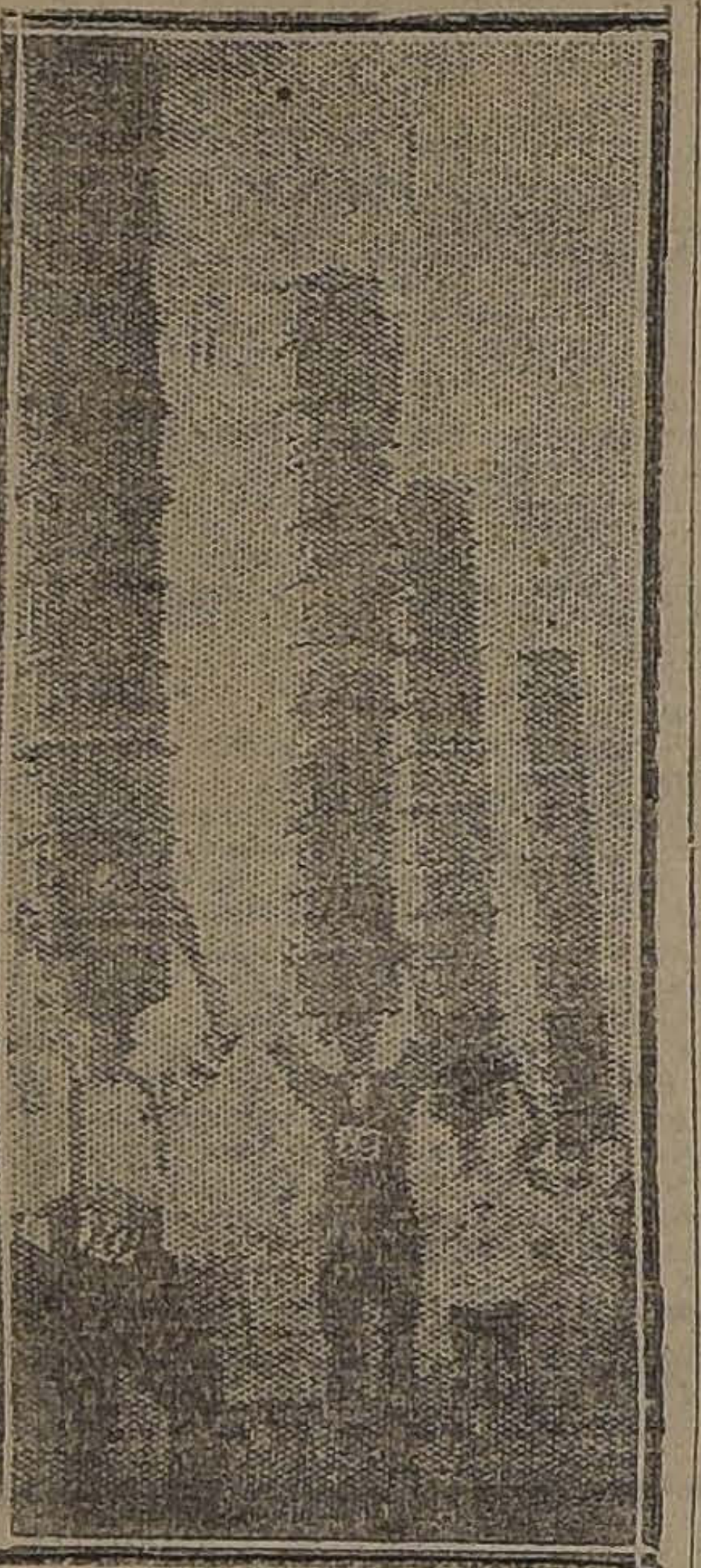

Una original carrera verificada en Londres, en una reciente fiesta de beneficencia.

CITACIONES

Comité de Deportes de la Unión Nacional. — Se nos ruega citar a los delegados de los Centros, a sesión extraordinaria para mañana a las 7 P. M., en el local de costumbre.

U. C. Henríquez F. C. — Junta general para hoy a las 10 A. M., en la Cancha Normal.

Almirante Simpson F. C. — Junta general para hoy a las 10 A. M. en Castro 466, casita 29.

El Universal F. C. — Junta general para hoy a la 1 P. M. en Juan Vicuña 1431, casita 18.

Constitución F. C. — Junta general para hoy a las 2 y media P. M., en la secretaría.

Miraflores F. C. — Junta general para hoy a las 9.30 A. M. en Crédito 488.

República F. C. — Junta general extraordinaria para hoy a las 9 y media A. M. en Av. Las Quintas 68.

B O X

LOS ENCUENTROS DE HOY EN LOS CENTROS DE BOX

SE SUSPENDE EL MATCH POR EL CAMPEONATO PESO LIVIANO DE LA ASOCIACION DE CENTROS DE BOX

¡Quién será el rival de Santiago Mosca? ¡Vicentini o Fernández?

Amador Pérez y Carlos Abarca pelearán el Jueves próximo en el Acrópolis

OTRAS NOTICIAS

AMADOR PEREZ Y MANUEL ABARCA

EL JUEVES PROXIMO EN EL ACROPOLIS

Disputarán el Campeonato Nacional de Peso Pluma

Desde hace tiempo se esperaba en el mundo del boxeo una pelea entre los mejores productos de la nueva generación en el peso pluma, Manuel Abarca, del Centro Ursus, y Amador Pérez, del Murillo Reyes, los que en la noche del Jueves próximo se batirán por el campeonato de Chile de sus categorías.

Se sabe que ambos muchachos están en el "sumum" de sus energías; son valientes, pelean con corazón desde que se inicia el primer round y jamás se han prestado para una mascarada.

Amador Pérez es el campeón oficial del peso pluma y cuenta a su haber con nueve victorias, la mayoría por K. O. Han caído bajo el poder de sus férreos puños, Jorge López, Carlos Donoso, Humberto Valenzuela y Carlos oro en contiendas de grata recordación.

Manuel Abarca es el tipo completo del peleador y a los 19 años es ya un digno exponente de los buenos centros de box.

Actualmente se prepara con Abelardo Hevia y con un grupo de aficionados del Ursus B. C.

Pérez representará en esa ocasión al Murillo Reyes y Abarca al Ursus, las instituciones amauteristas de mayores prestigios en esta capital.

EL LOCAL DE LA PELEA

Se ha elegido el Pabellón Acrópolis, que es en tiempo de Verano el local más apropiado para tales contiendas.

LOS PRELIMINARES

Serán seleccionados de entre los elementos más destacados de los centros de box. Es casi seguro que participarán Carlos Uzaveaga, Luis Gómez y otros que han tenido actuación resonante en el campeonato Antonio Sies.

EN HONOR DE VICTOR CONTRERAS.—En San Pablo 1276 se efectuará esta noche una velada literario-boxeril en honor de Víctor Contreras.

Sus amigos y admiradores se reunirán esta noche con el fin de demostrarle una vez más el afecto que los une al campeón.

Un buen programa con números de variedades servirá de base a la fiesta, en la cual se efectuará la entrega de una artística medalla de oro como un recuerdo al campeón y amigo.

CAMPEONATO ANTONIO SIES. —El Lunes a las 9 P. M. se reunirán en el Murillo Reyes los delegados de los centros adheridos al campeonato Antonio Sies, a fin de elegir reemplazantes a los referées oficiales que no han asistido a las reuniones de los Miércoles y resolver algunos reclamos.

CENTRO GEORGES CARPENTIER.—Se cita a sesión para hoy a las 10 de la mañana, en Cuevas 1329.

CENTRO DEPORTIVO LUIS COUSIÑO B. C.—Este centro pone en conocimiento de todos los socios que hoy, de 8 a 9 A. M. se efectuarán las eliminatorias para seelccionar los competidores que tomarán parte en el interclub que se efectuará con e lCentro El Globo. Se ercomienda una puntual asistencia.

CONTRATO DE PELEA.—Han firmado contrato de pelea los profesionales peso gallo Francisco Ramírez y José Santos Lagos, a 10 rounds. La pelea se efectuará el Sábado 24 del presente en el cómodo ring del Centro Georges Carpentier.

PIANO ALEMAN DE FAMA MUNDIAL
GRIMM & KERN
AHUMADA 99 - MONEDA 990

SE SUSPENDE EL ENCUENTRO POR LA FINAL DEL PESO LIVIANO DE LA ASOCIACION DE CENTROS

Debido a una repentina enfermedad de Carlos Salgado, que debía sostener hoy un encuentro por la final del campeonato peso liviano de la Asociación, en el Murillo Reyes, la institución organizadora acordó suspender dicho encuentro.

MAÑANA LLEGA JULIO C. FERNANDEZ

El campeón uruguayo y argentino Julio C. Fernández, que disputará con Luis Vicentini el 11 de Marzo el campeonato suramericano en los Campos Sports de Ñuñoa, llegará mañana a la capital.

Se nos dice de Montevideo que las demostraciones de simpatía que ha sido objeto Fernández antes de su regreso, superan a las realizadas hasta la fecha a deportistas que hayan partido al extranjero a defender los colores uruguayos.

Los diarios de Montevideo en su totalidad auguran una espléndida victoria a su compatriota.

Los centros de box de la capital, en su totalidad, han acordado participar en el recibimiento que nuestros círculos deportivos preparan en honor del campeón extranjero.

EN EL CENTRO DEPORTIVO Y RECREATIVO ESPARTA.—La manifestación social de hoy en honor de Víctor Contreras.—Hoy, a las 5.30 de la tarde y en la noche, a las 9.30, se llevarán a efecto los grandes bailes sociales que en honor de Víctor Contreras, campeón de box peso medio liviano de Chile ha organizado el Centro Deportivo y Recreativo Esparta

El presidente del Centro, señor Armando Duarte Rojas, hará entrega a Contreras, en un elocuente discurso, de la artística medalla de oro que los miembros del Centr oEparta le obsequian en reconocimiento de su brillante actuación boxeril y con motivo del merecido título obtenido como campeón de dicho peso.

AQUILES MARCHANT ESTA LISTO PARA PELEAR CON DIONISIO ARAYA.—Ayer visitó nuestra redacción el representante del peleador Aquiles Marchant, don Carlos Boffil, quien vino a declararnos que su pupilo está listo para sostener un encuentr ode 10 a 15 rounds con Dionisio Araya, campeón del Norte, en las condiciones que él desee.

Marchant ha tenido en el vecino puerto una actuación de primer orden, habiendo empatado con Nicanor Rojas y con Humberto Plané, lo que lo acredita como un serio rival del nortino.

CENTRO DEPORTIVO CORNELIO SAAVEDRA.—De mucho interés será el encuentro a seis rounds que sostendrá Miguel Contreras y Fernando Lazcano, en el ring de este Centro. Para este match se ha donado una artística medalla de oro y plata.

AYER EN LA FEDERACION DE BOX SE FIRMA UN CONTRATO DE PELEA EN QUE EL VENCEDOR DEL MATCH VICENTINI - FERNANDEZ DEBERA PELEAR CON SANTIAGO MOSCA

INTERES QUE PUEDE DESPERTAR LA PRESENTACION DE MOSCA EN ESTA CAPITAL

Todos estos días nuestros empresarios se han dedicado a gestionar la concertación de un match en que debiera actuar el campeón nortino Santiago Mosca.

En el día de ayer el señor José Barahona ha resuelto quién será el futuro rival de Santiago Mosca, acordando elegir al más indicado: el vencedor de la gran contienda por el campeonato suramericano entre los famosos peleadores Luis Vicentini y Julio C. Fernández.

En realidad, ningún match podrá llamar más la atención pública que el en que actúe Mosca frente a un individuo de los méritos que adornan a Vicentini y a Fernández.

Si antes era esperado con ansiedad el match Vicentini-Fernández, hoy día, en que será necesario no sólo triunfar para conquistar el título de campeón del Continente, sino para poder actuar frente a Mosca, aumenta el interés de esta memorable contienda.

Ya saben nuestros lectores quién es el competidor de Mosca.

Será Vicentini o Fernández

En el contrato firmado ayer se acordó la cantidad de premio que llevará Vicentini o Fernández, pero se rumorea que fluctuará alrededor de 20 mil pesos.

La fecha se nos dice que se fijará en los últimos días de Marzo y que el espectáculo será desarrollado al aire libre en esta capital.

LOS REPRESENTANTES DE LOS BOXEADORES VICENTINI Y FERNANDEZ, SEÑORES: BERSAC Y SOBRAL, ACOMPAÑADOS DEL SEÑOR JOSE BARAHONA, CABALLERO QUE HA CELEBRADO AYER EN LA FEDERACION DE BOX EL CONTRATO QUE ANUNCIAMOS A NUESTROS LECTORES

IGUALDAD Y TRABAJO B. C. —Cita para mañana a las 8.30 P. M. a junta general.

VICENTE SALAZAR B. C. — Cita para oy, a las 4.30 P. M., en Picarte 280.

DESAFIOS

Menfredo Aranda desafía a todos los aficionados de 58 kilos, del Centro Palma B. C.

—Manuel Inostroza acepta el desafío de Ricardo Aguilera.

—Senén Arséndiga acepta el desafío de Agustín Ríos. Bases para estos desafíos en Picarte esquina Lastra.

—José Luis Díaz desafía a Eduardo González T. Bases: en Sofía Concha N.o 8.

—Abraham Vargas, de 48 kilos desafía a los señores José Pizarro, Angel Holmer, Mario Valdés. Bases: Sofía Concha N.o 8.

—Mario Valdés desafía a Luis Cabaliri.

—Guillermo Villota pide la revancha a Oscar Olivares. Bases de estos desafíos en el Centro Luis A. González, de 6 a 9 P. M.

—Manuel Tapia desafía a José García y Servando Castro.

—Senén Arséndiga, del Centro Vicente Salazar, acepta el desafío de Agustín Ríos. Bases: en Picarte esquina Lastra.

—Ramón Rodríguez, aficionado particular desafía a Pedro Bert del Centro El Guante, y pide la revancha a Julio Alonso.

TECHO
ACANALADO "REVART"
El más económico por su duración
LISTO PARA ENTREGA INMEDIATA
G. TRAVER E HIJO - AVENIDA MATTA 375
Teléfono 223 (Matadero)
Agencia en el centro Estado Esq. Agustinas MERCERIA COLON

ULTIMA LIQUIDACION DE GUANTES PARA SEÑORAS
SALDOS DE LA ESTACION
A PRECIOS REDUCIDOS

GUANTES cortos de hilo buena clase, en blanco, gris y cáscara, con 2 botones de presión, el par.
$ 3.90

GUANTES cortos de hilo, clase superior, en gris, café, blanco y cáscara, con 2 botones de presión, el par.
$ 4.90

GUANTES cortos de seda, puntas reforzadas, en blanco, cáscara y gris, con 2 botones presión, de nácar, el par.
$ 6.75

GRAN SALDO de Guantes Largos, de Seda o de Hilo calados, colores surtidos, para Señoras, y de Hilo Largos para Niñitas, liquidamos al precio increíble de, el par
$ 1.90

GUANTES cortos de seda, clase superior, puntas reforzadas, en gris, cáscara y blanco, con 2 botones presión, de nácar, el par.
$ 9.90

GUANTES largos de seda, altura 12 botones, rica clase, puntas reforzadas, en blanco, gris, cáscara, y negro, el par.
$ 13.40

GUANTES largos de seda, altura 16 botones, clase extra puntas reforzadas, en blanco, gris y negro, el par.
$ 15.90

PRIMER PISO ESTADO-PASAJE MATTE
CASA FRANCESA

MATINEE - 3 P. M. (Niños $ 1.-)
Las cómicas de Mack Sennett
"El Romanticismo" y "El "Con" de la Economía"
y el emocionante drama de aventuras por el boxeador Hahlon Hamilton y la nińita Mary Mc Allister
"Justicia Injusta"

SPLENDID - HOY
Dirección Max - Glucksmann

A LAS 5 y 9.30 P. M.
"La Señorita Vampiro"
por la adorada
Constance Talmadge

6.30 y 10.30
Lindísimo Estreno "Paramount -Glucksmann"
La encantadora actriz LILA LEE
en el graciosísimo y poético idilio primaveral
"NOVIA POR CORREO"

TEATRO MINERVA SAN PABLO Esq. CHACABUCO
Emp. GORTASAR Y AGUIRREBEÑA
HOY - 3 Grandes Funciones

MATINEE 3.30:
Reprisse 6.a función:
Los Misterios de la Selva
Estreno, 1.a parte:
Los Peligros del Yukón
Por WILIAM DESMOND.

ESPECIAL 6.30:
Estreno:
VENCIENDO EL DESTINO
Por CHARLES RAY.
Estreno de la soberbia serial alemana en 8 partes:
LA DUEÑA DEL MUNDO
Por MIA MAY.

NOCHE 9.30:
Reprisse:
Venciendo el Destino
Estreno del gran drama español:
Un Drama de Amor en Granada

Alameda
Especial, 6.30 - Noche, 9.30 - Estreno
Por el Honor de una Mujer
BELLISIMO DRAMA PASIONAL, por H. Warner
EN LA NOCHE ADEMAS VA LA COMEDIA
El Caballero Relámpago POR Wallace Reid

Matinée
Función doble
2- ESTRENOS-2
F. FARNUM
EN LOS ANTIFACES BLANCOS
Y LOS PELIGROS del YUKON, Fu

T. DELICIAS
Alameda esq. San Alfonso
NOCHE A las 9.30 en punto
LADRON DE ESPOSAS
y TOMMIX en Las 3 Moneda de Oro
Maravilloso e Intenso Drama. Derroche de lujo.
Grandioso lección a solteras y Casadas
Récio Drama de Aventuras comenzado entre vaqueros y terminado en Mansiones de Millonarios.

ESPECIAL: 6.15 en punto. Doble función extraordinaria.
Ladrón de Esposas
y episodios FINALES DE LOS PELIGROS DEL YUKON.

MATINEE: A las 3 en punto
El Centinela del Firmamento
y Los Peligros del Yukon
Tip. 10, 11 y 12 de ambas seriales.

T. MUNDIAL
Gálvez 447. Plaza Almagro
Especial a las 6.15 y Noche 9.30
Doble función
Tommix en las 3 Monedas de Oro
y Episodios 10, 11 y 12 de EL CENTINELA DEL FIRMAMENTO
Sensacional Drama de Aventuras en la que se consigue Amor y Fortuna.
Grandiosas y emocionantes proezas
Por JUNE CAPRICE y JORGE B. SEITZ

MATINEE, a las 3 en punto. Doble Programa Serial.
El Centinela del Firmamento Episodios 4, 5 y 6.
y Los Peligros del Yukon Episodios: 10, 11 y 12.

TEATROS-MUSICA-CINES

PROGRAMAS DE HOY

TEATROS

SANTIAGO. — Compañía Pozas-Ligero— Matinée: El gran Bajá" y "una noche en el Paraíso". Vermouth y noche: "Las Corsarias" y "Una noche en el Paraíso".

COLISEO NACIONAL.— Compañía de Operetas Retes-Jarques. — Matinée: "La mascotita". Vermouth: "La viuda alegre". Noche: "La Duquesa del Bal Tabarín".

BRASIL.— Programa de Aurorita Peris en vermouth y noche y la película "Pasionaria de Oeste".

ESMERALDA.— Los Guanabara y cine en vermouth y noche.

CIRCOS

STRONG-MAN. — Plaza Mapocho— Matinée y noche.

PABELLON ACROPOLIS. — San Diego 875.— Matinée y noche.

CINES

IMPERIO— Matinée: "El centinela del Firmamento'. Selecta: "Una aventura real". Noche: "Redimido por su amor".

SPLENDID.— Matinée: "Justicia Injusta". Selecta: "La señorita Vampiro". Especial y noche: "Una novia por correo".

ALHAMBRA Y VICTORIA. —Matinée: 3.a de "El centinela del Firmamento". Especial y noche: "Todo es legal en el amor".

ESMERALDA. — Matinée. Final de "Los peligros del Yukón" y programa de aventuras. Selecta: Final de "Los milagros de la selva". Vermouth y noche: "La bestia".

DIECIOCHO. — Matinée: Programa cómico y de aventuras. Especial y noche: "La hija del dragón".

IRIS.— Matinée: Final de "Los peligros del Yukón". Especial y noche: "¿Doncella casada o viuda?"

INDEPENDENCIA. — Matinée: "Amor de bandido". Especial: 2.a de "Ruth de las montañas'. Noche: "Buenas referencias".

HIPPODROME.— Matinée: 3.a de "Los peligros del Yukón" y "Las tres monedas de oro". Especial: 4.a de "Los peligros del Yukón" y "Alarma'. Noche: "Como aman las mujeres".

EXCELSIOR. — Matinée: 2.a de "Los peligros del Yukón" y 1.a de "El centinela del Firmamento". Especial: "La estrella polar". Noche: "La estrella polar' y "La muchacha aventurera".

POLITEAMA. — Matinée: 3.a de "Ruth de las montañas" y programa cómico. Especial y noche: "Justicia injusta".

MINERVA.— Matinée: Final de "Los misterios de la selva' y 1.a de "Los peligros del Yukón". Especial: "Venciendo el destino" y "La dueña del mundo". Noche: "El dorado" o "Un drama de amor en Granada'.

AMERICAN CINEMA.— Matinée: Programa cómico. Especial y noche: "El Príncipe ilustre".

ELECTRA.— Matinée: Programa cómico y de aventuras. Vermouth y noche: "Cadena de espinas".

OLYMPIA.— Matinée: Programa cómico. Especial y noche: "Una corona de oropel".

FRANKLIN. — Matinée: 3.a de "Los peligros del Yukón", 4.a de "Los misterios de la selva'. Especial: Fin de "Los peligros del Yukón" y "Los misterios de la selva". Noche: "Un gran amor" y "Las tres monedas de oro".

ATENAS.— Matinée: Programa cómico. Selecta: "Romeo y Julieta". Especial, 4.a de "Los peligros del Yukón'. Noche: "Reina incógnita".

DELICIAS.—Matinée: 4.a de "Los peligros del Yukón" y "Ladrón de esposas". Noche: "Las tres monedas de oro" y "Ladrón de esposas'.

MUNDIAL.— Matinée: 2.a de "El centinela del Firmamento" y 4.a de "Los peligros del Yukón". Especial y noche: "Las tres monedas de oro" y 4.a función de "El centinela del Firmamento'.

SELECTA.— Matinée: 2.a de "El centinela del firmamento" y 3.a de "Los peligros del Yukón". Especial: 3.a de "El centinela del Firmamento", y programa cómico. Noche: "Ladrón de esposas" y "Ladrón de confianza".

AVENIDA.— Matinée: Final de "Los milagros de la selva". Selecta: "El nuevo mosquetero. Especial y noche: "Amor y juego".

ODEON. — Matinée: "La dueña del mundo" y "La ley del puño". Especial y noche: "El ganador del gran premio y programa cómico.

SANTA LUCIA.—Noche: "El ilustre príncipe".

NOVEDADES.— Matinée: El centinela del Firmamento" y "Todos a bordo". Especial y noche: "Una aventura real".

IMPERIAL.— Matinée: 3.a de "El centinela del Firmamento y "Quién dijo miedo! Especial: "Una aventura real. Noche: "Una aventura real y "El nuevo mosquetero".

REPUBLICA. — Matinée: 1.a de "El centinela del Firmamento". Especial y noche: "¡Cuidado con ellas!"

PEDRO DE VALDIVIA.— Matinée: "Los peligros del Yukón". Especial y noche: "Quién dijo miedo!".

ALAMEDA.— Matinée: "Los peligros del Yukón" y "Los antifaces blancos". Especial y noche: "El caballero relámpago'.

COLON.— Matinée: 1.a de "El centinela del Firmamento", 3.a de "Los peligros del Yukón'. Especial y noche: Programa cómico y "El cancerbero del Oeste".

SANTIAGO

Continúa representándose con éxito la obra de gran presentación "Una noche en el Paraíso".

—Hoy en matinée, va "El Gran Bajá" y "Una noche en el Paraíso". En vermouth y noche "Las Corsarias" y "Una noche en el Paraíso".

ESMERALDA

REAPARICION Y DESPEDIDA DE LA TROUPE GUANABARA

Accediendo a la solicitud de muchísimas familias, la troupe Guanabara ha decidido dar sus últimas presentaciones en Santiago en el hermoso Teatro Esmeralda. Por esta razón actuará en la vermouth y nocturna de hoy.

El programa preparado es una selección de lo mejor que han hecho en las ocho funciones que lleva dadas la troupe. Se ha tomado muy en cuenta las doscientas y tantas cartas que su dirección ha recibido pidiendo determinados números. No dejarán de hacer el alegre Fado 31 ni el modernísimo shimmy creado por los Undars.

La orquesta Jazz-Band de 9 profesores, en los cuales figuran instrumentos americanos, acompañará el espectáculo. Su dirección está a cargo del maestro Max Chávez.

La primera parte del programa estará ocupada por la gran película "La ley de la bestia", extraordinaria producción Paramount. En nuestro párrafo del Setiembre pueden nuestros lectores encontrar detalles de esta cinta.

En matinée habrá un programa de triple atracción formado por la última función de "Los peligros del Yukón"; "Desesperación", drama de cow-boys por Elmo Lincoln y Laura La Plante; y "Detective despistado", comedia chaplinesca y policial.

A las 4.30 habrá tanda selecta. Se dará el final de "Los milagros de la selva".

AURORITA PERIS EN EL BRASIL

La gentil Aurorita Peris obtuvo ayer en el Brasil el éxito que le habíamos pronosticado. A pesar de la época hubo público numeroso y distinguido que aplaudió entusiastamente.

AURORA PERIS

Ella no es una tonadillera sino una artista completa que tan pronto aborda la canción sentimental, como la intencionada copla o el armonioso estilo criollo. Sus bailes españoles realizados por su encantadora figura, arrancan las palmadas espontáneamente.

El programa que ofrecerá a nuestra sociedad en vermouth y nocturna de hoy, es totalmente diferente.

El cine reestrenará la preciosa película "Pasionaria de Oriente", por Sessue Hayakawa.

KAKARAKA EX-KIKIRIKI

Pocas revistas han dejado un recuerdo más grato que "Kikirikí". Escrita en tono liviano, jamás se propasaron sus redactores al párrafo hiriente, logrando de este modo un éxito pocas veces visto en revistas humorísticas.

La dirección de "Kikirikí" la tendrán siempre Jorge Délano (Coke) y Carlos Cariola.

De las diversas secciones, una de las más importantes será la de teatros, que estará a cargo de Víctor Arredondo, considerado como uno de los mejores croniqueurs teatrales de esta capital.

La política la harán dos jóvenes parlamentarios, que se han distinguido en este último tiempo por su alto espíritu fiscalizador.

La fecha inicial de las nuevas actividades de "Kakaraká" ex-"Kikirikí" será el Viernes próximo.

COMEDIA

Leemos en "El Comercio" de Quito, lo siguiente sobre la Compañía Fábregas, próxima a visitarnos:

"Una temporada de arte, de imperecederos recuerdos, nos está proporcionando la compañía Marta Fábregas. Marta Fábregas es una mujer de gracia y de acción, es artista que pone toda su alma grande al servicio del arte, que contagia emociones y crispa los nervios con el fervor de su interpretación escénica y que cuando nos quiere distraer nos presenta una comedia llevando sana alegría a los espíritus. Por otra parte, a Marta Fábregas la acompaña una belleza de juventud y una simpatía atrayente a primera vista. En "La Enemiga", en "La Llamarada", en "La Mujer X", la primera actriz nos ha convencido de que sabe llegar a las fibras más hondas y sacudirlas de emoción y de angustia..."

La Compañía Marta Fábregas se presentará ante el público santiaguino en la primera decena del próximo Marzo.

COLISEO NACIONAL

Un bonito éxito obtuvo Emmanuel Martínez en su debut de anoche, interpretando el Conde Danilo de "La Viuda Alegre". El público le aplaudió en diferentes pasajes de la obra.

—Hoy se repite la popular opereta en vermouth. En la matinée va "La Mascotita", y por la noche "La Duquesa del Bal Tabarín".

—El próximo Martes se estrenará la opereta nacional "La Sugestionada", del señor Luis V. López S.

LOS ENSAYOS DE LA COMPAÑIA CASTILLA

Se prosiguen activamente los ensayos para la presentación en el Teatro American Cinema, del nuevo conjunto de comedias que, como hemos anunciado, deberá debutar el 23 del corriente. La obra de presentación, "La Mujer X", es, según se nos informa, una de las mejores interpretaciones de la Compañía, la que cuenta con elementos, los precisamente apropiados para dar a la popular obra de Bisson todo el carácter y presentación escénica que requiere. El cinematógrafo divulgó hace poco entre nosotros la adaptación de esta obra en forma que el público ha podido darse cuenta de todo el relieve, que una acertada interpretación puede dar al melodrama del autor francés, y esto servirá para mejor apreciar el esfuerzo gastado por la Compañía Castilla en montar la obra.

Desde luego, podemos anticipar que la señora Angela Benito, en el rol de Lina; Castilla en el de Fleuriot, y Miguel Moya en el de Raimundo, son artistas perfectamente ajustados al personaje, que obtendrán buenos aplausos; y otro tanto nos atrevemos a augurar a las otras partes. Hay interés y expectación en el público ante la perspectiva del debut de esta compañía que viene a llenar una verdadera necesidad.

"LUNA PARK"

Hoy habrá en este parque, situado en la Quinta Normal, festival con música, teatro de variedades y entretenciones diversas.

En el teatro funcionará la compañía de Marionettes Dell'Acqua.

En la tarde y en la noche habrá bailes tocados por una orquesta compuesta de 10 profesores.

COLISEO DE LOS TRANVIARIOS

Hoy Domingo, en este local se pondrá en escena por el conjunto artístico "Arturo Bührle" la comedia de Nicanor de la Sotta, titulada "Pueblo chico infierno grande". Tomará parte en el rol de protagonista la característica chilena Palmira Fernández, que ha prestado su concurso galantemente.

CIRCOS

CIRCO STRONG-MAN

Para hoy anuncia la Empresa el disparo del cañón sobre los pulsos por el atleta griego señor Stamatios Constantino, único artista que ejecuta este trabajo. Además, el clown Montes de Oca y el tony Bombilla tienen preparadas buenas entradas cómicas.

PABELLON ACROPOLIS

Para hoy la Empresa anuncia una gran función llena de novedades, en la cual presentarán nuevos trabajos el artista chino señor Ming, La Dental señorita Gómez y los mejores artistas de la Compañía.

NOTICIAS CINEMATOGRAFICAS

SALA IMPERIO

OFRECE HOY CUATRO GRANDES FUNCIONES.— Esta sala inicia sus cuatro grandes espectáculos de hoy con la matinée a las 3 P. M., en la que continuará la exhibición de la interesante novela episódica moderna, de aventuras de aviación: "El centinela del Firmamento", de la que estrenará la función cuarta que comprende los capítulos denominados "Acorralados", "Aguas hirvientes' y "La amenaza giratoria'; como se trata de un doble programa, la otra parte la constituirá la presentación de dos graciosas comedias cómicas, con un total de tres actos, que llevan los nombres de "El luchador" y "Esposos gemelos'.

A las 4.30, habrá sección selecta, en la que se reprisará la obra que fué gratamente acogida en las últimas funciones sociales de la semana.

Este éxito pertenece a la marca Pathé New York y lo realiza la cinta titulada: "Una aventura real", que es un delicioso conjunto artístico en el que se hermanan las sabrosidades y ejemplos de una buena comedia de ambiente social con la presentación que es lujosísima y brillante y la interpretación relevante que hace Florence Vidor.

A las 6.30 y a las 9.30, en secciones de lujo, se llevará a efecto el nuevo estreno de la acreditada manufactura Goldwyn, titulado: "Redimido por su amor". Dos atracciones principales tiene esta cinta: la de su interpretación, que está a cargo de la aplaudida estrella Elena Chadwick, la recordada intérprete de "¡Señoritas, cuidado con la curva!", con el elegante galán Richard Dix; y la de su argumento que, como en la obra que acabamos de citar, es de finalidad y presenta a la mujer en la noble función que le cabe en la vida de ejercer una bienhechora y espiritual influencia sobre el hombre.

Estos dos aspectos bastan para recomendarnos la nueva producción, que además lleva en sí la garantía y el prestigio de una marca famosa.

ALHAMBRA Y VICTORIA

DARAN TRES FUNCIONES.— En su matinée, estos cines representarán la tercera función de la gran producción Pathé-Serial: "El centinela del Firmamento", con los episodios titulados: "El dintel peligroso', "El bombardeo aéreo' y "La caza desde la azotea", más dos comedias bufas de gran comicidad, una de las cuales está interpretada por el célebre humorista Harold Lloyd y la otra por el simpático cuadrúmano Martín.

En especial y en nocturna, como funciones sociales, estrenarán una producción de lujo de la Goldwyn, titulada "Todo es legal en amor", fina comedia de amores y de experiencia para los que sueñan con las dulzuras del matrimonio.

La interpretación, que es sobresaliente hasta el punto de constituir la producción de un espectáculo de éxito, está a cargo del galán Richard Dix y de May Collin, actriz que hace una damita ingenua de simpática y elegante caracterización.

SPLENDID

"UNA NOVIA POR CORREO", POR LILA LEE— El Splendid en matinée ,a las 3 P. M., exhibirá un programa muy atrayente, compuesto por varias cintas, a saber: el emocionante drama de aventuras, cuyo argumento relata la historia de un hombre acusado injustamente por el asesinato de una mujer, y condenado a presidio, pero que, habiendo logrado fugarse en un naufragio del barco que lo conducía, llega a una isla desierta donde pasa diez años abandonado hasta encontrar los medios con qué poder volver a Nueva York y allá convertido en un personaje enigmático y poderoso, consigue vengarse de los que infamaron su nombre. Se titula: "Justicia injusta"; interpreta el rol de protagonista Hahlon Hamilton. Además irán las cómicas de Mack-Sennett: "El romantismo" y "El "con" de la economía".

A las 6.30 P. M., y 10.30 P. M., será estrenada una producción Paramount titulada: "Una novia por correo", que refiere las aventuras

COLISEO NACIONAL
A. PRAT y Av. MATTA
Compañía de Operetas, Zarzuelas y Revistas, Retes Jarques
HOY DOMINGO 18 DE FEBRERO
Tres grandes funciones
Matinée, 3.15.
LA MASCOTITA
Vermouth 6.15.
LA VIUDA ALEGRE
Noche, 9.30.
La Princesa del Bal Tabarín
PLATEA $ 3.00—BALCON $ 1.50
Boletería abierta hasta las 3 P. M., en el Teatro Unión Central

T. FRANKLIN
Hoy tres grandes funciones
NOCHE A LAS 9.30
POLA NEGRI
— EN —
UN GRAN AMOR
— Y —
TOM MIX
— EN —
Las tres monedas de oro
ESPECIAL a las 6.30.
Fin de las series.
LOS PELIGROS del YUKON
— Y —
Los milagros de la selva
Colosal matinée de triple función a las 2.30.
3.a función de LOS PELIGROS DEL YUKON.
4.a de LOS MILAGROS DE LA SELVA y PRISCILLA DEAN, en LA CAPITANA DE LOS APACHES.

Hoy-Avenida
Vicuña Mackenna 624
Cía. Cinem. Italo Chilena
EXTRAORDINARIA MATINEE DOBLE A LAS 2.30
QUIEN DIJO MIEDO
2.o LOS MILAGROS DE LA SELVA, cuarta función
SELECTA, A LAS 4.45
EL NUEVO MOSQUETERO
por GOSTA EKMAN.
Elegante, gallarda y sensacional comedia de capa y espada.
ESPECIAL A LAS 6.30.—NOCHE, A LAS 9.30
Estreno absoluto en Santiago. — Primicia Fox de lujo.
Amor y Juego
Brillante comedia de amoríos, donde se juega a cada instante una mirada, un gesto dulce, una sonrisa arrobadora. Las más formidables peripecias del campeón del pololeo. Creación de EDNA MURPHIS y JOHNNY WALKER.
UNA LIBRA ESTERLINA ORO Se obsequiará en la noche a los asistentes a platea

TEATRO SANTIAGO
Empresa Ernesto Bouquet. — Gran Compañía Española de Revistas y Zarzuelas POZAS-LIGERO
HOY DOMINGO 18 DE FEBRERO
Matinée a las 3.15, dos grandes éxitos:
EL GRAN BAJA
UNA NOCHE EN EL PARAISO
Vermouth doble a las 6.15 y noche a las 9.15:
LAS CORSARIAS
UNA NOCHE EN EL PARAISO

TEATRO SANTA LUCIA
Terraza Caupolicán
HOY — DOMINGO 18 — HOY
La última interpretación de Sessue Hayakawa:
EL ILUSTRE PRINCIPE
Bailes en el intermedio y final.— Orquesta de 12 profesores.
A las 6 y media, gran baile con orquesta y banda.

IRIS
CASTRO 130
Teléfono inglés 3766
HOY
Matinée a las 2.30 en punto - Fin de
Los Peligros del Yukón
Por WILLIAM DESMOND
y 40 Prog. Com. Universal
Especial 6.15-Noche 9.30-Platea $ 1.50
Mary Mac Laren y Frank Mayo, en
Doncella, ¿Casada o Viuda?

República
AV. REPUBLICA 239
HOY MATINEE a las 3 P. M.
Presentación de los 3 primeros episodios de la gran serial,
El Centinela del Firmamento
ESPECIAL y NOCHE
Hermosísimo estreno
¡Cuidado con ellas!
Divertidísima y fina comedia por la hermosa
Gracie Herendi

HOY :-: ALHAMBRA Y VICTORIA :-: 3 Funciones
MATINEE: Continúa la serial moderna de las grandes aventuras de aviación.
El Centinela del Firmamento
TERCERA FUNCION.— Capítulos impresionantes: "El dintel peligroso"; "El ataque aéreo" y "La casa en la azotea".
Además: HAROLD LLOYD en "Todos olvidos" y Don Mono Martín, en "Vida de campo".
ESPECIAL y NOCTURNA.— 6.30 y 9.30. El valioso estreno Goldwyn de lujo,
TODO ES LEGAL EN AMOR
Caprichosa historia de recién casados, por
RICHARD DIX y MAX COLLIN

DEFUNCION

Habiendo fallecido nuestra querida abuelita y madre

FLORINDA MOSCOSO v. de CELEDON

Rogamos a los que fueron sus amigos y a los nuestros, se sirvan acompañar sus restos hoy Domingo 18, a las 4 P. M., el cortejo saldrá de su casa habitación, Lira 1396.

Mercedes Celedón v. de Sibilla e hijas.

DEFUNCION

Ha fallecido el jóven

WALTER LOWE J.

Sus funerales se efectuarán hoy Domingo a las 9 A. M., desde su casa habitación, García Reyes 580.

LA FAMILIA.

IN MEMORIAM

MARIA ISMENIA FERRER

El Martes 20, a las 9 1|2, se celebrará una misa en la Merced, en conmemoración del segundo aniversario de su muerte.

Fabricación de Cajones

Y JABAS DE TODAS MEDIDAS

Hay existencia de cajones vineros y azucareros.

La República

BARRACA Y FABRICA

Domeyko 2354, entre Avenida España y República. — Teléfono 182, Parque, Casilla 3081

F-12

Centro Democrático Italiano

Se piden propuestas para proveer el puesto de administrador de esta institución.

Solicitar detalles en el mismo local, San Isidro 92, todos los días de 6 a 7 P. M.

Las propuestas se cerrarán el día 5 de Marzo próximo.

EL DIRECTORIO.

ARIZONA BAKING POWDER

ABSOLUTELY PURE AND GUARANTEED

Unicos agentes:

David Wallace y Co.

Valparaíso y Santiago

LÁPICES VENUS
17 grados fijos y 2 de copiar
Para aquellos que exigen lo mejor.
VENUS
elocuente el acabado de calidad
LÁPICES VELVET
Banda Azul
El Velvet es único en su clase
VELVET
American Lead Pencil Co. Nueva York E.U. de A.

Remate de Prendas de Plazo vencido

El Lunes 19 de Febrero, a las 9 de la mañana, el martillero señor Wittig, rematará en la **Casa de Préstamos "LA SAN JUAN DE DIOS", Av. de las Delicias N.o 745**, las prendas no rescatadas y comprendidas entre los números 84,496 a 84,986.

El Lunes 19 de Febrero, a las 10.30 de la mañana, el martillero señor Lois rematará en la **Casa de Préstamos "LA VALPARAISO", calle Maestranza N.o 332**, las prendas no rescatadas y comprendidas entre los números 39,158 a 40,186 y 39,719 a 64,263.

El Lunes 19 de Febrero, a las 3 de la tarde, el martillero señor Goycolea, rematará en la **Casa de Préstamos "LA SANTA LUCIA", Avenida de las Delicias N.o 307**, las prendasdas no rescatadas y comprendidas entre los números 75,885 a 74 mil 695.

El Lunes 19 de Febrero, a las 4 de la tarde, el martillero señor Araya, rematará en la **Casa de Préstamos "LA ESTRELLA NEGRA", calle San Pablo N.o 916**, las prendas no rescatadas y comprendidas entre los números 63,983 a 65,047.

Hay: bolsas y maletines de plata, gran surtido en anillos, prendedores aros con brillantes, diamantes, perlas y piedras de color, mates y bombillas de plata, armas de fuego, máquinas de escribir, fotográficas y de coser, muebles de dormitorio y comedor con mármol, relojes y cadenas de oro y plata, alfombras, maletas de cuero cortinas de felpa y punto, jardineras de plaqué, dos candelabros de bronce, servicio de mesa de plaqué, y muchas otras especies.

Las prendas estarán a la vista desde dos horas antes del remate. PAGO AL CONTADO.

EL INSPECTOR.

¡¡No Malgaste su Dinero!!

Aprovechen siempre nuestras crecientes oportunidades

El secreto de los precios mínimos está en nuestras grandes compras de mercaderías por intermedio de nuestra casa de Europa. De aquí que podamos decir que vendemos de las fábricas al público y sin competidores en nuestros precios.

Acaban de llegar novedades para senoras en gabardinas y gamusas listadas, últimas modas europeas y además los artículos corrientes que siguen.

Gabardinas, sargas, paños Sedán, etc.

Visiten nuestra casa aunque sea a título de curiosidad.

EMILIO DELPORTE y Co.

BANDERA Esq. ROSAS

CASILLA 3597

TELEFONO INGLES 1238

Remate Voluntario

El Martes 20 de Febrero, a las 2 1|2 P. M., se rematará en el 5.o Juzgado la propiedad de la sucesión

LUIS MONTT Y MONTT

San Pablo 2417-19, Minimum: $ 25,000

El precio se pagará reconociendo una deuda primitiva de $ 6,000, con 1|2 a la Caja Hipotecaria, el resto mitad al contado, mitad 6 meses plazo, con 8 por ciento de interés. La propiedad está situada en barrio muy comercial; tiene alrededor de 400 metros cuadrados. Bases y antecedentes en el 5.o Juzgado y en Rosas 2654.

R-ULI PARA PISO SE REALIZA

50,000 LISTONES machihembrados, de 1x4 1|2, muy secos.
50,000 LISTONES machihembrados y redondos para cielo, de rauli 1|2x4 1|2.
50,000 LAUREL machihembrados, de 1x4 1|3, muy secos.

VIGAS Y VIGUETAS DE ALAMO

BARRACA Y FABRICA "LA REPUBLICA"

DOMEYKO 2354 — CARROS 33 y 17, DEJAN A LA PUERTA

TELEFONO 182, PARQUE

SASTRERIA "LA AURORA"

DELICIAS 2836

Por reformas en el local, realizamos durante 20 días ternos rezagados, desde $ 100, y toda clase de artículos para caballeros.

MANUEL LAURIDO CONDE.

VAPOR RAPIDO AL NORTE

EL RAPIDO VAPOR NACIONAL DE PASAJEROS CON INSTALACION INALAMBRICA MARCONI

AMERICA

Capitán C. NUÑEZ, saldrá el SABADO 20 DE FEBRERO, para COQUIMBO, HUASCO, CALDERA, TALTAL, ANTOFAGASTA, TOCOPILLA, IQUIQUE, CALETA BUENA Y ARICA.

Recibe carga desde el Jueves 15 de Febrero, en lanchas particulares y de la Compañía.

El vapor tiene espléndidas comodidades para pasajeros en 1.a y 3.a clase. Con alumbrado eléctrico durante toda la noche.

Por fletes y demás pormenores verse con

ARTIGAS Y DIAZ **Agentes.** **Galería Alessandri N.o 13 A.—** **Teléfono Inglés 3272.** **SANTIAGO**	**ARTIGAS, RIOFRIO Y Cía.** **Teléfono inglés 1030 — Cochrane 895 y Blanco frente a Cía.** **S. A. de V.** **VALPARAISO**

EL TATTERSALL

En la **FERIA**, que se efectuará el

LUNES 19 DE FEBRERO

entre otros lotes de ganado gordo y para engorda, se rematarán: **NOVILLOS GORDOS**, tipo embarque llegados de CARAHUE Y VALDIVIA.

BUEYES Y VACAS GORDAS, llegados de CHAHUILCO, LOS ANDES y SAN FERNANDO.

DE LA HACIENDA CAILLOMA:

23 VACAS GORDAS.

DEL FUNDO SANTA ELISA (Colina)

50 **VAQUILLAS**, de 2 y medio año, mestizas, todas cubiertas y
38 **NOVILLOS**, de 3 años, en buen estado para engorda.

DEL FUNDO SAN JERONIMO (Casablanca)

40 **NOVILLOS**, mestizos, de 2 años, de una sola marca y en buen estado para engorda.

LLEGADOS DE SAN FERNANDO:

40 **NOVILLOS**, de 3 años, mestizos y preparados.

LLEGADOS DE LA UNION

65 **NOVILLOS**, de 3 años, en buen estado.

LLEGADOS DE TEMUCO:

50 **NOVILLOS**, de 3 años, mestizos y en buen estado para engorda.

DEL CRIADERO CABAÑA BLANCA (Las Cabras).

79 **CARNEROS SUFFOLK**, hijos de padres finos garantidos para la reproducción.

EL GERENTE.

Sociedades Anónimas

Minas de Estaño en Bolivia

Se necesita un caballero para que gestione la venta de ricas propiedades mineras de estaño y plata en Bolivia.

Hay informes, planos y títulos perfectos, libres de todo litigio.

Dirigirse por carta a:

F. F. K., CASILLA 258, LA PAZ, BOLIVIA

E-23

La Hispano Americana

COMPAÑIAS DE SEGUROS GENERALES

Se pone en conocimiento de los señores Accionistas que desde esta fecha y antes del 28 del actual, deberán pagar en nuestras oficinas o depositar en nuestra Cuenta de los Bancos de Chile, Nacional o Español de Chile, el importe del primer plazo, $ 5 por acción, sobre la cuota del 6 por ciento del Capital suscrito acordada en Reunión General de fecha 9 del actual.

Santiago, 15 de Febrero de 1923.

MANUEL GUERRERO N.
Director-Gerente.

Compañía Salitrera

EL LOA

JUNTA GENERAL EXTRAORDINARIA DE ACCIONISTAS

Según acuerdo del Directorio se cita a Junta General Extraordinaria de Accionistas para tratar de los siguientes asuntos:

1.o Autorización para confeccionar el Balance al 31 de Diciembre de 1922 en tal forma que la Cuenta de Propiedades guarde relación con el valor invertido en los bienes de la Compañía; y

2.o Transferir a Fondo para aumento de capital la cantidad de £ 650,000 de la cifra resultante de los asientos anteriores

3.o Autorización para aumentar el Capital de la Compañía a £ 1.300.000, dividido en 1.300.000 acciones de una libra (£ 1) cada una, totalmente pagadas, mediante la entrega a los accionistas de una acción por cada una de las que posean, utilizando para este objeto las £ 650.000 que figurarán con este fin en la cuenta especial Fondo para aumento de Capital; y

4.o Modificar, en consecuencia, los artículos 4.o y 26.o de los Estatutos Sociales.

La Junta General Extraordinaria tendrá lugar el 21 del presente, a las 2 P. M., en el local de la Compañía, calle Blanco, Pasaje N.o 4 N.o 25.

El Registro de Accionist permanecerá cerrado desde el 15 hasta el 21 del present mes, ambas fechas inclusives.

Valparaíso, 9 de Febrero de 1923.

RICARDO PEPPER,
Gerente.

F-21

Compañía Salitrera

El Loa

DIVIDENDO N.o 44

Según acuerdo del Directorio, desde el 21 de Febrero se pagará a los señores accionistas un dividendo de

Cinco por ciento (5 o|o)

sobre el capital de £ 650,000, o sea un chelín por acción.

El pago se hará en moneda corriente, por el Banco de A. Edwards y Cía., en sus oficinas de Valparaíso y Santiago, al tipo de cambio de la venta de letras.

Los accionistas que deseen recibir su dividendo en letras sobre Londres, se servirán avisarlo por escrito a la Gerencia, antes del Jueves 15 del presente siendo entendido que serán letras a 90 días vista y no se extenderán por sumas menores de £ 20.

El Registro de Accionistas permanecerá cerrado desde el 15 hasta el 21 del presente, ambas fechas inclusives.

1923.

RICARDO PEPPER,
Gerente.

Valparaíso 8 de Febrero de

F-21

SOCIEDAD EXPLOTADORA DE TIERRA DEL FUEGO

DIVIDENDO PROVISIONAL

Desde el Miércoles 14 de Marzo se pagará un dividendo provisional de dos chelines por acción. Los accionistas que deseen recibirlo en letras sobre Londres, deben dar aviso por escrito antes del 5 de Marzo, día en que se fijará el tipo de cambio para el pago en moneda corriente.

No se extenderán letras por menos de 20 libras esterlinas.

El registro de accionistas estará cerrado desde el día 8 hasta el día 14 de Marzo, ambas fechas inclusive.

Valp., 17 de Feb. 1923.

EL DIRECTOR-GERENTE.

Propuestas para el Cuerpo de Bomberos

Hasta nuevo aviso se suspenden las propuestas solicitadas por el CUERPO DE BOMBEROS para la construcción de la carrocería de tres carros de escalas automóviles.

EL COMANDANTE.

Fabricación de Puertas, Ventanas Galerías y Persianas

HAY EXISTENCIA PARA ENTREGA INMEDIATA

DESVIO BARRACA Y FABRICA "La República" DOMEYKO 2354 ENTRE AVENIDA ESPAÑA Y REPUBLICA

CARPINTEROS: Hay completo surtido de batientes, pallillos, pinazos, centros, marcos y molduras de todas clases. Gran surtido

PINO OREGON: De todas dimensiones en bruto y elaborado.
LISTONES: Machihembrados para piso, cielo, parquet y zócalo.
ROBLE: Para envigados de 2 x 6, 2 x 8 y 2 x 10, de 5 a 8 metros largo.

ALAMO: 3 x 16", muy seco; **TAPA** álamo de 3|4" y 1".
MANGOS: Para escobas y plumeros, lisos y torneados.
EN TORNEOS: Completo surtido en patas para mesas, balaustres de escalas y se hace toda clase de trabajos.

Despacho rápido de provincias por pequeñas y grandes partidas. Por carros completos desde mi **DESVIO ESCOBEDO.**

RAULI LINGUE Y LAUREL EN BRUTO.—(Pida usted Catálogos).—Casilla 3081.— Teléfono 182 Parque "COMUNIDAD MANUEL ESCOBEDO M."

6-Feb.

FERROCARRILES DEL ESTADO

AGUA POTABLE PARA LA MAESTRANZA CENTRAL DE SAN BERNARDO

Solicítanse propuestas públicas para la colocación de 9,300 metros de cañería Mannesmann de enchufe de 6", piezas especiales y aparatos anexos, las que se abrirán en el Departamento de la Vía y Obras (Estación Mapocho), el día 20 de Febrero, a las 15 horas, donde se pueden consultar las bases y antecedentes diariamente de 14 a 16 horas.

PROPUESTAS POR DEPOSITOS METALICOS ELEVADOS DE CARBON Y CENIZAS

Solicítanse propuestas por el suministro de un depósito elevado de carbón y uno de cenizas, elevador correspondiente y accesorios para la central de vapor de la Maestranza de San Bernardo.

Las propuestas se abrirán en el Departamento de Tracción y Maestranza el día 2 de Mayo próximo, a las 15 horas.

Bases y antecedentes en dicho Departamento, Agustinas Núm. 1260.

Valor de los Planos y Especificaciones, $ 80.00.

CONCURSO PARA LLENAR TRES PLAZAS DE INGENIEROS APRENDICES EN LA MAESTRANZA DE SAN BERNARDO

Abrese un concurso para proveer tres plazas de Ingenieros aprendices en la Maestranza de San Bernardo, con $ 400 mensuales de sueldo el primer año y $ 500 el segundo, entre los graduados de la Escuela de Ingeniería de la Universidad de Chile, Universidad Católica, Escuela de Artes y Oficios y Escuela de Ingenieros de la Armada.

Bases y antecedentes hasta el 1.o de Marzo en el Departamento de Tracción y Maestranzas, Agustinas N.o 1260.

ADQUISICION DE MATERIALES, UTILES DE ESCRITORIO, IMPRENTA, ETC., PARA EL CONSUMO DEL AÑO 1923

Las propuestas públicas por materiales, útiles, etc., para el consumo de la Empresa durante el año 1923, cuyos pormenores se detallan en los cuadernos impresos (Grupos) que están para la venta en la Secretaría del Departamento de Materiales y Almacenes, en la Estación de Alameda, serán abiertas en dicho Departamento a las 3 de la tarde de los días que a continuación se indican:

El 12 de Marzo de 1923

Grupo N.o 3.—Alambre, telas de alambre, cañerías con sus accesorios de fierro negro de fierro galvanizado, de cobre y de bronce, por valor aproximado de . . . . $ 145,00

Grupo N.o 6.—Carpas y lonas para carros, géneros varios y artículos de tapicería por valor aproximado de. $ 220,00

Grupo N.o 8.—Empaquetaduras y mangueras, artículos de goma, cueros, suelas, correas y correones por valor aproximado de . . . . $ 300,00

Marzo 23 de 1923

Grupo N.o 9.—Equipo y vestuario para el personal; enseres y ropas para coches dormitorios, con un valor aproximado de. . . . . . $ 180,00

Grupo N.o 10.—Equipo y vestuario de Carabineros con un precio aproximado de . . . . $ 88,00

Grupo N.o 11.—Faroles, lámparas y accesorios con un precio aproximado de . . $

Grupo N.o 14.—Alumbrado acetileno, soldadura eléctrica y soldadura varios, con un precio aproximado de . . $ 540,00

Grupo N.o 17.—Muebles y útiles, con un precio aproximado de. . . . . $ 93,00

Grupo N.o 20.—Productos químicos, útiles de laboratorio y artículos de desinfección, con un precio aproximado de. . . . . $ 37,00

Abril 10 de 1923

Grupo N.o 15.—Material eléctrico en general, con un precio aproximado de $ 800,00

Grupo N.o 22.—Repuestos para grúas y para auto - omnibus, con un precio aproximado de . . . . $ 14,00

Grupo N.o 25.—Vidrios y espejos, con un precio aproximado de . . . . . . $ 16,00

Mayo 8 de 1923

Grupo N.o 12.—Maquinarias y herramientas en general, con un valor aproximado de . . . . $ 750,00

Grupo N.o 18.—Pernos, tuercas, chavetas, remaches y golillas, con un precio aproximado de. . . . . $ 500,00

Mayo 30 de 1923

Grupo N.o 1.—Aceites lubricantes y de alumbrado, grasas e hilachas, con un precio de. . . . . $ 1,310,00

Grupo N.o 7.—Clavos, grapas, tornillos, tachuelas y artículos mercería, con un precio aproximado de . . . . . $ 300,00

Grupo N.o 21.—Repuestos para locomotoras coches y carros, con un valor aproximado de . . . . $ 6,000,00

Bases y antecedentes en el Departamento de Materiales y Almacenes, en la Estación Plaza Argentina.

Santiago, 14 de Octubre de 1922.

LOS MEJORES ESPECTACULOS PARA FAMILIAS LOS OFRECE LA SOCIEDAD AURELIO VALENZUELA B. y Cía. EN SUS TRES GRANDES TEATROS: SETIEMBRE, ESMERALDA Y BRASIL.

SETIEMBRE - HOY

VERMOUTH Y NOCHE
PLATEA: $ 2.—
Localidades numeradas

La Ley de la Bestia

La famosa novela de Jack London adaptada por la Paramount. El duro trance de una joven que admiraba la ley de la fuerza y se encontró en poder de un bruto que podía deshacer a su novio.

Fuera de programa la graciosa comedia "UÑAS DE GATO Y DIENTES DE LEON"

ESMERALDA-HOY

VERMOUTH Y NOCHE
PLATEA: $ 2.50
Localidades numeradas

PENULTIMO DIA DE ACTUACION EN CHILE DE LA FAMOSA TROUPPE

GUANABARA

El espectáculo más alegre y luminoso. Bellas mujeres y guapos actores.

Orquesta JAZZ BAND de 9 profesores, dirigida por MAX CHAVES.
El cine ocupará la primera parte del programa con "LA LEY DE LA BESTIA"

MATINEE: SETIEMBRE Y ESMERALDA, "LOS PELIGROS DEL YUKON" (fin). "DESESPERACION" por ELMO LINCOLN, y "DETECTIVE DESPIERTO"

BRASIL - HOY

VERMOUTH Y NOCHE
PLATEA: $ 2.—

Exito colosal de la gentil soubrette y reina de la gracia

Aurora Peris

con su novedoso repertorio de canciones, estilos, coplas, shimmies y bailes españoles.

El cine estrenará la bellísima película Paramount, "PASIONARIA DE ORIENTE" por HAYAKAWA

MATINEE a las 2.40 Penúltima función de la serie UNIVERSAL
LOS PELIGROS del YUKON

"DESESPERACION" por Elmo Lincoln | "UÑAS DE GATO" Comedia chaplinesca

HOY - IMPERIO

Cuatro Grandes Funciones

MATINEE, de doble programa.

PROGRAMA DE AVENTURAS: Estreno de la CUARTA FUNCION de la bellísima novela episódica moderna, de aventuras de aviación:

Centinel del Firm m nto

parte penúltima con 3 nuevos capítulos.

PROGRAMA COMICO: "El Luchador" y "Esposos gemelos", graciosísimas comedias en 3 actos.

SELECTA, a las 4.30.

Forence Vidor

la más hermosa estrella de las nuevas constelaciones, en la fina comedia de artístico conjunto.

Una aventura rea

argumentos de fondo y presentación de lujo.

15 chicas atléticas en escena.

FUNCIONES DE LUJO. — 6.30 y 9.30

Grandioso estreno GOLDWYN PICTURES extra.

ELENA CHADWICK

la inolvidable creadora de "SEÑORITAS, CUIDADO CON LA CURVA", en su nueva interpretación del alma de la mujer,

Redimido por su amor

comedia dramática en que actúa el simpático galán RICHARD DIX.

MAÑANA: A pedido de numerosas familias.

El inspirado y sentimental poema de amores, producción de Pathé-París.

omo yo te h querido, desengeñate... asi no te querráa

Admirable creación de HUGUETTE DUFLOS.

ue sucedon a un muchacho que habiendo comprado un libro usado, escubre en él una dedicatoria con dirección de la niña a quien staba dedicado; en broma resuelescribirle y al mismo tiempo le vía el retrato de su más íntimo migo; ella contesta la misiva y se forma entre ambos una correspondencia que termina en amor. La muchacha tiene un tutor que suelve obligarla a ser su esposa, lla entonces se fuga de su casa y visa al que sólo conoce por sus rtas y retrato que se va donde reside con el objeto de casarse. A su llegada sobrevienen una se de acontecimientos que forman parte más agradable de esta hermosa obra, que interpreta Lila Lee, secundada por Monte Blue.

A las 5 P. M., y 9.30 P. M., se exhibirá la creación de Constance Talmadge, titulada: "La señorita Vampiro", graciosísimo idilio de amor en el que hace de "leadingman", Conway Tearle.

SETIEMBRE

"LA LEY DE LA BESTIA". — ntre todas las películas estrenadas tres meses a la parte, la más portante es "La ley de la bestia", uper-Paramount de Jack Mulford, interpretada por Mabel Julienne cott y Tom Forman.

El Setiembre ha tenido siempre r norma, repetir en Domingo únimente grandes películas y es por to que hoy dará "La ley de la bestia".

Esta obra es una de las más nsacionales novelas marinas que hayan hecho. Es adaptación de famosa obra de Jack London. protagonista es el capitán de un que, hombre brutal que gobierna sus hombres como a bestias. En el barco va una joven que en rra se ha declarado ciega admiradora del hombre fuerte físicamente y que considera que el mundo degenera por exceso de intelectualidad. Sin embargo, no tarda mucho en reconocer que su novio, a pesar no ser un coloso de la fuerza, es superior a este hombre que sólo lucha contra toda la tripulación y que desafía al cielo en medio de horrendos temporales.

Además de esta extraordinaria producción se estrenará la comedia "Uñas de gato y diente de león", que hará reír media hora a la concurrencia.

En matinée se dará un programa de triple atracción formado por la última función de "Los peligros del Yukón"; el drama de cow-boys: "Desesperación", por Elmo Lincoln, y la comedia "Detective despistado".

Estos mismos programas se darán en el Esmeralda.

DELICIAS

"LADRÓN DE ESPOSAS" Y "LAS TRES MONEDAS DE ORO".— Doble programa es el anunciado para este teatro en su función nocturna de hoy.

"Ladrón de esposas", es una magno exponente de lujo y una película de alta transcendencia social.

Su tema analiza uno de los principales efectos de muchos matrimonios. ¿Quién es el culpable cuando hay adulterio? ¿El hombre que roba al marido nombre y honor o la mujer que roba al marido su amor y cariño? El desenlace de la obra es una severa lección que deben saber perfectamente todas las mujeres que quieren conservar su felicidad conyugal.

"Las tres monedas de oro", es una creación del popular Tom Mix, un idilio de amor que empieza entre vaqueros y termina entre millonarios después de recias luchas y aventuras extraordinarias.

En especial, estrena "Ladrón de esposas" y el final de "Los peligros del Yukón".

En matinée exhibe los episodios 10, 11 y 12 de las seriales: "El centinela del Firmamento" y "Los peligros del Yukón".

MUNDIAL

"LAS TRES MONEDAS DE ORO" 10, 11 Y 12 de "EL CENTINELA DEL FIRMAMENTO".— En la especial y noche, 9.30, exhibe este cine "Las tres monedas de oro", es una valiente creación del popular Tom Mix, es un idilio que comienza entre vaqueros y termina en las mansiones de millonarios. Ya puede imaginarse el lector el cúmulo de peripecias por lo que ha tenido que pasar y sentir el protagonista para llegar a tener amor y fortuna al mismo tiempo.

La matinée, a las 3, se hace con los episodios 4, 5 y 6 de la serial de gran éxito: "El centinela del Firmamento" y la cuarta función de la novela que protagoniza William Desmond: "Los peligros del Yukón".

EXCELSIOR

Hoy ofrece 3 funciones:

Matinée: Programa doble, 2.a función de la serie "Los peligros del yukón" y el estreno de la 1.a función de la serial de lujo: "El centinela del firmamento", interpretada por la ideal pareja June Caprice y Jorge Seitz.

Especial: Delicioso estreno Paramount: "La estrella polar", graciosísima comedia de amor, creación de la encantadora Dorothy Dalton; además una comedia Universal.

Noche: "La estrella polar" y el estreno de la hermosa cinta "La muchacha aventurera", por la simpática actriz Gladys Walton.

IRIS

Matinée: Hoy estrena este teatro en la matinée infantil a las 2 1|2 los episodios 13, 14 y 15 fin de la serie universal en 15 episodios, titulada: "Los peligros del yukón", interpretación William Desmond y la encantadora Luisa Laplant.

Además se estrena también el divertido 40.o programa cómico Universal.

Especial y noche: Estreno de la producción de gran lujo y atracción titulada: "Doncella, casada o viuda?", interpretada por la hermosa actriz Mary Mac Laren y de Frank Maye.

POLITEAMA

La manufactura Pathé da a conocer hoy en las dos funciones de la tarde y noche un drama pasional titulado: "Justicia injusta".

Historia de un hombre, que jamás había hecho ningún mal, pero que fué injustamente condenado como asesino de una mujer que nunca había visto.

Creación del gran actor Mahlon Hamilton.

En matinée estrena la segunda función del serial "Ruth de las montañas", además el segundo programa cómico Paramount.

ALAMEDA

Con tres espectáculos hechos con programas de muy buena factura artística funciona hoy esta sala.

Cuentan estas funciones con las últimas novedades llegadas en estos últimos días de los Estados Unidos y que son las más interesantes de la temporada de Verano: son estas piezas: "Los peligros del yukón" y "Los antifaces blancos", que se presentan ambas en la matinée, correspondiendo a la primera el descenlace de la obra.

"Por el honor de una mujer" es el espectáculo de alta y delicada sensación que se presenta en la especial y la nocturna. Es un drama de mucha intensidad, desarrollado en altas esferas de la sociedad neoyorquina y que está interpretado por el actor H. B. Warner. Junto con esta obra se da en la noche, "El caballero relámpago", por Wallace Reid.

COLON

"El centinela del firmamento", es una serial interesante.

Sus aspectos sensacionales son nuevos, hechos a base de impresionantes experimentos de aviación, a cargo de expertos pilotos. Se da en la matinée de hoy de esta sala en la primera función. Será acompañada, además, de la tercera jornada de la serial "Los peligros del yukón", que tan bien acogida ha sido por el público de este teatro.

En las secciones de especial y nocturna, se estrena un programa de mucha atracción y que está formado por dos clases de espectáculos: el programa cómico N.o 41, de la Universal, hecho por las más divertidas comedias de hilaridad, y "El cancerbero del Oeste", pieza de alto vuelo artístico como sentimental y dramático

MINERVA

"LOS MISTERIOS DE LA SELVA".— Anuncian los programas de este teatro: Matinée, 3.30: "Los misterios de la selva", final.

Estreno, 1.a parte de la serial "Los peligros del Yukón", obra que ha sido adaptada de la popular novela de Julio Verne, "Los cazadores de pieles", protagonizada por el gran actor William Desmond.

Especial, 6.30. Estreno: "Venciendo el destino", por Carles Ray, y estreno de la soberbia serial alemana, en 8 partes: "La dueña del mundo", por la simpática artista Mia May, 9.30, reprise: "Venciendo el destino", por Charles Ray y el estreno dramático español: "Un drama de amor en Granada" o "l dorado". Esta película tiene un mérito especial ser una amplia exposición de la vida y costumbres del clásico recinto: "El dorado de Granada", visión de los sitios más pintorescos, y entre otros una visita completa a la Alhambra.

NOVEDADES

Hoy en la matinée empieza la serial de sensaciones titulada "El centinela del firmamento", y extra programa reprisa la divertida comedia de Harold Lloyd, titulada: "Todos a bordo".

Para las secciones de especial y noche estrena la película Pathé N. Y. titulada: "Una aventura real", interpretada por la bella y elegante actriz Florence Vidor

DIECIOCHO

Hoy en la matinée estrena las siguientes comedias: "Vida de perros" por el perro Brownie, "un hombre que llega", por Cachivache; la comedia Mack Sennett "Su vecino" y el drama de cow-boys de escenas espeluznantes: "El rastro del lobo".

Dos horas de risas y sensación".

En las secciones de moda especial y noche estrena la notable producción de la Robertson Cole, titulada: "La hija del dragón" o el "Hacha de la muerte", por Sessue Hayakawa.

SELECTA

"LADRON DE ESPOSAS" Y EL PERRO FALSIFICADOR Y LADRON DE CONFIANZA".— Con este programa de atracción anuncia su función nocturna de hoy este teatro, "Ladrón de esposas", es una película magna que deben ver todas las niñas y esposas que quieran ser felices en el matrimonio.

Su tema de gran transcendencia. Acompaña este estreno "El perro falsificador y Ladrón de Confianza".

En especial repite las dos cómicas de la noche, junto con el estreno de la serial emocionante: "El centinela del Firmamento", en los episodios 7, 8 y 9.

En la matinée exhibe, los episodios 4, 5 y 6 de "El centinela del Firmamento" y la tercera función de "Los peligros del Yukón".

INDEPENDENCIA

A las 3 de la tarde se exhibe el emocionante drama de cow-boy desarrollado en California titulado: "Amor de bandido".

A continuación se exhiben las graciosísimas cómicas "Tripitas galante cow-boy", desarrollada en un pueblo de terribles bandidos del Far-West y "Entre col y col, lechuga", por El Turnio.

A las 6.30 P. M se exhiben las series 4, 5 y 6, segunda función del serial de cow-boys "Ruth de las montañas", argumento de misterio, emoción y hazañas, interpretado por Ruth Roland. Estas series se titulan "Entre dos fuegos", "En el techo del tren" y "El nido del Aguila".

A las 9.30 P. M., se estrena la graciosísima comedia de amor titulada "Buenas referencias", argumento de exquisita gracia, que interpreta la encantadora Constance Talmadge.

Además se exhiben las cómicas, "Tripitas galante cow-boy" y "Entre col y col, lechuga", por El Turnio.

IMPERIAL

Para la matinée de hoy este teatro consulta la tercera función de la serial "El Centinela del firmamento", las películas cómicas "Vida de campo", por el Mono Martín, "Todos a bordo", por Harold Lloyd y Bebé Daniels, y, por fin, la gran comedia, creación del mago del humorismo "Quien dijo miedo!" por Harold Lloyd.

En la especial reprisará la cuarta función de la serie y estrenará la comedia Pathé N. Y. de lujo: "Una aventurera real", en la que aparecen con Florence Vidor, hasta quince chicas atléticas de cuerpos esculturales.

Por la noche, repetirá la exhibición de "Una real aventurera" y estrenará la película escandinava, "El nuevo mosquetero", gallarda y emocionante comedia dramática de capa y espada, protagonizada por Gosta Ekmann, célebres actor noruego.

REPUBLICA

DARA TRES FUNCIONES.— En la matinée de hoy dará este teatro comienzo a la exhibición de la hermosa y sensacional novela episódica de lujo de la acreditada firma Pathé-Serial, titulada "El centinela del firmamento", obra de aventuras de aviación y de interesantes investigaciones científicas, que protagonizan June Caprice y Jorge B. Seitz. Los tres primeros capítulos, que serán estrenados hoy llevan los títulos de "Entre las nubes", "La señal siniestra" y "En manos hostiles".

En especial y en nocturna, presentará un estreno de lujo y trascendencia en cuanto al valor del argumento. Nos referimos a la producción dramática titulada: "Cuidado con ellas", que protagoniza Claire Windsor, la intérprete de "¿Qué quieren los hombres?".

PEDRO DE VALDIVIA

Hoy en la matinée se anuncia la segunda función de la serial "Los peligros del yukón", interpretación de William Desmond y Laura Laplant y un programa de variedades muy apropiado para os niños y en las funciones especial y noche se exhibirá la producción de Harold Lloyd titulada: "Quién dijo miedo!" película cómica que ha constituído el más notable éxito de la cinematografía norteamericana.

ATENAS

Para hoy presenta cuatro funciones:

Matinée a las 2 1|2, programa cómico con el siguiente reparto "Contrabandistas de licor", drama de cow-boys interpretado por Jorge Larkin. "Un ramillete de besos", chistosa comedia; "Vida galante", otra cómica muy entretenida interpretada por Doroteo.

Selecta: Drama de gran lujo "Romeo y Julieta", película dedicada al mundo femenino por sus escenas de profunda emoción. Su interpretación está a cargo de conocidos artistas.

Especial: "Los peligros del yukón", hermosa serie Universal interpretada por William Desmond. Se exhiben los episodios 10, 11 y 12.

Noche: Gran estreno Universal: "Reira incógnita" o "Los zapatos de otro". Un drama de alta sociedad filmado con regia mise en scene.

Su intérprete es el gran actor Herbert Rawlison.

AMERICAN CINEMA

"Tripitas bailarín y cocinero", es la bellísima film cómica que da hoy en matinée este teatro, y "El príncipe ilustre". En las dos funciones de especial y noche es el emocionante drama pasional interpretado por el actor japonés Sessue Hayakawa.

HIPPODROME

Las funciones de hoy en este teatro constituyen un verdadero acontecimiento para el público, Matinée a las 3.30, estreno de la segunda función de la sensacional serie de aventuras en Alaska: "Los peligros del Yukón". Además: "Las tres monedas de oro", por Tom Mix. Dará término a esta extraordinaria matinée, la linda comedia Universal: "El cazador de peces". Especial, 6.30, estreno de la cuarta función de: "Los peligros del Yukón", por el actor y atleta William Desmond y la intrépida actriz Laura La Plante. Además el grandioso drama de cow boy "Alarma", interpretado por Laura Laplante: "Leones y carceleros", comedia Universal. Noche, 9.30, sensacional estreno parisién: "Cómo aman las mujeres". Interpretación de: Mlle. Madys e Iribe y Mr. Mauloy. Una obra llamada a obtener un éxito notable.

AVENIDA

Cuatro funciones da hoy esta sala. En matinée la función final de: "Los milagros de la selva" y la magnífica cómica de Harold Lloyd: "Quién dijo miedo". En la selecta va la notable vista europea por el actor Gosta Ekman, titulada: "El nuevo mosquetero". En especial y noche, el estreno Fox de lujo y amor que lleva por título: "Amor y Juego" que presenta al campeón Universitario de deportes de los Estados Unidos. En esta obra se ven los récords más notables de toda clase de sports.

FRANKLIN

Hoy Domingo presenta este teatro en sus tres funciones un interesante y bien confeccionado programa de interés para el público: la matinée consta de un programa compuesto de: la 8.a función de: "Los peligros del Yukón"; 4.a de "Los misterios de la selva" y el gran drama de aventuras, "La capitana de los apaches", por Priscilla Dean.

La especial presenta el fin de: "Los peligros del Yikón" y de "Los misterios de la selva.

En la nocturna aarece Pola Negri en la gran creación, "Un gran amor" y Tom Mix en: "Las tres monedas de oro", cuyo éxito el público conoce.

ELECTRA

"CADENA DE ESPINAS".—Ofrece en matinée, un programa cómico y de aventuras; lo forman: "El paco enamorado" y "Viva la independencia", de Mack Sennett y el sensacional drama de cow boy, por Roy Stewart: "A tiro limpio".

En las funciones vermouth y nocturna, va un espléndido exponente de sociedad: "Cadena de espinas", drama que tiene por tesis la transformación de "Matrimonio en subasta". Intérprete principal es la bonita artista Grace Darling.

SANTA LUCIA

Hoy, a las 6 1|2 de la tarde, gran baile con orquesta y banda. En nocturna va la grandiosa creación de actor japonés Sessue Hayakawa, titulada: "El ilustre príncipe".

OLYMPIA

"UNA CORONA DE OROPEL".— En la matinée, un precioso programa cómico. En la tarde y en la noche, la interesante argumentación titulada: "Una corona de oropel", interpretada por los mejores elementos de la cinematografía americana.

ODEON

Hoy ofrece esta concurrida sala de cine, tres funciones: Matinée, a las 2 3|4, con el estreno de la primera función de la serial: "La dueña del mundo" y la mejor cinta de cow boy: "La ley del puño". En especial y noche, el estreno de la interesante cinta inglesa: "El ganador del gran premio", creación del gran actor Bombardier Wells. Completando el programa la exhibición del primer programa cómico "Glücksmann Paramount".

PROXIMOS ESTRENOS

En la presente semana tendremos ocasión de conocer una de las producciones últimas en que actúa la hermosa actriz Betty Compson, que, como se sabe, es una de las actrices por quienes más acentuada y expontánea simpatía guarda el público de esta capital. Betty Compson, la que vimos empezar en los frívolos roles de las comedias Chirstie, es ahora una estrella de primera magnitud, que se destaca luminasamente entre las nutridas constelaciones de Los Angeles; y su labor en la cinematografía ha llegado hasta el término más elevado, cual es el de dirigir ella misma muchas de sus obras. En una de estas nos la presentará el Miércoles la Sala Imperio, en un drama ornado de bellísimos detalles artísticos, cuyo argumento, desenvolviéndose en escenas de absoluta naturalidad, de sencillez y de humano dolor, lleva al espectador fácilmente hasta las lágrimas. Su título es: "Por los que amamos" y lleva la firma de la manufactura Goldwyn.

EL ULTIMO ESTRENO DE PATHE PARIS.— El lucido éxito que en las funciones del Jueves de la Sala Imperio obtuvo el último estreno Pathé, titulado: "Como yo te he querido, desengáñate... así no te querrán", y numerosas solicitaciones que la empresa ha recibido de diversas familias, han determinado una reprise extraordinaria de esta bella creación de arte realizada por Huguette Duflos de la Comedia Francesa; y, en consecuencia, la mencionada producción de Pathé-París será presentada nuevamente mañana en ambas funciones de la Sala Imperio.

"ALLA EN EL OESTE".—Pasado mañana se estrena en el Teatro Avenida, la película de costumbres del Oeste legendario titulada: "Allá en el Oeste", obra que tiene todas las atracciones de la leyenda heróica que ha sido glosada por todos los poetas y novelistas modernos. En realidad, la cinta en cuestión es de una total vibración y de una riqueza emocional absoluta. Actúan los personajes en un plano de leyenda gloriosa en que se lucha por la belleza, por la virtud y por el amor de una mujer. En la obra trata de una mujercita que toca en un bar y que es perseguida por la maledicencia de la falsa moralidad de todo un pueblo. Intérpretes son los notables artistas David Harum y Beatriz Joy.

"LOS CONQUISTADORES DEL OESTE", POR ART ACORD.— ¿Qué niño no ha leído aventuras del legendario Kit Carson, el cazador de pieles rojas y de búfalos? Este célebre personaje es uno de los héroes de la nueva serie Universal: "Los conquistadores del Oeste", que se estrenará en el Setiembre y Brasil el Miércoles y en el Esmeralda el Jueves.

En forma maravillosa se ha reconstituído la famosa expedición del capitán Fremont a las minas de oro de California, atravesando toda la América de Oriente a Occidente. La fiebre del precioso metal era la que impedía a esos aventureros heroicos a dejar la civilización y sus comodidades para andar miles de kilómetros a traves de montañas y desiertos conquistando palmo a palmo su terreno a los guerreros pieles rojas.

"Los conquistadores del Oeste" es una serie que no solamente gustará a los amigos de este género, sino a las personas que hasta hace poco detestaban los episodios pero que ahora se han convencido que las seriales van por el excelente camino de la novela histórica.

DURMIENTES PARA FERROCARRILES

Listos para embarque 6x8x8', 8x10x8' y 4x6x4'.

M. A. HURTADO, Casilla 4003

Máquinas fotográficas KODAK 7½ x 12½

VÉNDESE DE OCASIÓN
COCHRANE 1408

MUEBLERIA Y PELETERIA VIENESA

Se vende toda clase de muebles con grandes facilidades de pago, entrega inmediata.

El 16 de Febrero, y ante el Notario Público señor Mariano Melo Egaña, se efectuaron los sorteos de los contratos de muebles y pieles. En el contrato 12, sorteo 49, favorecido el N.o 88, perteneciente a don Alberto Cumplido, Merced 384; en el contrato 13, sorteo 17, favorecido el N.o 66, perteneciente a doña Sara Villaroel, Bellavista 507.

B. EIMEND — AHUMADA 5
Fábrica: San Diego 432, frente a la Plaza Almagro

BUEN TALAJ

de engorda para 500 novillos, necesito.

Ofertas a Casilla 1, Santiago

PROFESORES DE BAILE

Encontrarán en pleno centro espléndida sala apropiada para sus academias.

HUERFANOS 1062
De 4 a 7 P. M.

SE VENDE BODEGA FRUTOS DEL PAIS

Tengo encargo de vender una buena bodega muy acreditada y en el mejor barrio comercial de Santiago. Pormenores dirigirse a:

Adolfo Riquez N.
MORANDE 822. SANTIAGO

NO HA VISITADO UD.

el nuevo local de la SASTRERIA BERLIN Visítelo en el antiguo local Alameda esquina Nataniel.
Ofrece ternos con sólo $ 30 MENSUALES

Línea de Vapores González, Soffia y Cía.

VAPOR RAPIDO AL NORTE

El vapor nacional de pasajeros

"PERU"

Saldrá el Miércoles 21 de Febrero, a las 6 P. M., para Coquimbo, Huasco, Caldera, Chañaral, Taltal, Antofagasta, Mejillones, Tocopilla, Iquique y Arica.

Recibe carga desde el Lunes 19 de Febrero.

PASAJEROS.—Magníficas comodidades para pasajeros de cámara y cubierta. Elegantes y cómodos departamentos independientes con todo servicio. Cocina de primer orden y alumbrado eléctrico toda la noche.

Por fletes, pasajes y demás pormenores, verse con

RODRIGO DONOSO GRILLE
Galería Alessandri 237-B — Casilla 102
SANTIAGO

GONZALEZ, SOFFIA Y CIA.
Teléfono 872 — Calle Blanco 849, nuevo
VALPARAISO

POR FIN DE TEMPORADA

Liquida "LA ADUANA" las existencias de mercaderías de Verano con 40 % de Rebaja

BATINES para forro, en todos colores, metro, a... $	2.00
FOULARES imitación seda, valían $ 7.50, a $	5.00
VELOS de hilo en 100 ctms. de ancho, valían $ 4.50, a... $	2.70
VELO y Esponja en 110 ctms. de ancho; valía $ 10.00, a... $	7.80
BRIN esponja, valían $ 3.50, a... $	2.75
BRIN para trajes de niños, regalo, a... $	2.50
BRIN para trajes clase extra, a... $	3.50

Lienzos

LIENZO inglés, lavado, pieza de 40 yardas, $ 36, el metro... $	1.00
LIENZO lavado Madapolán, pieza de 40 yardas, $ 48, el metro... $	1.30
LIENZO Culebra, clase muy fina, de 40 yardas, $ 64, el metro... $	1.80
LIENZO lavado N.o 2, pieza de 40 yardas, $ 38, el metro... $	1.10
LIENZO 4 Turcos, 91 ctms. de ancho, pieza de 40 yardas, $ 74, el metro... $	2.10
LIENZO Cometa, superior al Caballo Alado, pieza de 40 yardas, $ 76, el metro... $	2.20
LIENZO 1|2 hilo XXXX, pieza de 40 yardas, $ 88, el metro... $	2.40
LIENZO Mano Grande, XX, lo mejor y más ancho, pieza de 40 yardas, $ 96, el metro... $	2.70

Creas para Sábanas

CREA Grano de Pólvora, en 180 ctms. de ancho, el metro... $	3.30
CREA Grano de Oro, en 140 ctms. de ancho, el metro... $	3.50
CREA Grano de Oro, en 150 ctms. de ancho, el metro... $	4.00
CREA 1|2 hilo, en 165 ctms. de ancho, el metro... $	6.00
CREA Grano de Oro, en 165 ctms. de ancho, el metro... $	4.80
CREA 1|2 hilo en 180 ctms. de ancho, el metro... $	7.50
CREA 1|2 hilo en 200 ctms. de ancho, el metro... $	8.30
CREA 1|2 hilo, en 230 ctms. de ancho, el metro... $	7.80

Crea cruda para Sábanas

CREA cruda en 160 ctms. de ancho, el metro... $	4.00
CREA cruda en 165 ctms. de ancho, el metro... $	4.50
CREA cruda en 185 ctms. de ancho, el metro... $	4.80
CREA cruda en 200 ctms. de ancho, el metro... $	7.50
FUNDAS de buen lienzo, c|u... $	2.00

Casimires

CASIMIR inglés, buena clase, pura lana, el metro... $	15.50
CASIMIR a listas en fondo negro y azul, el metro... $	15.00
CASIMIR inglés, peinado y torcido, el metro $	20.00

Ocasión

BATISTA floreada, rica clase, el metro... $	1.50
BRIN CRUDO, doble ancho, el metro... $	2.50
BRIN crudo, buena clase, el metro... $	1.80
BRIN crudo clase extra, el metro... $	2.80
DAMASCO para mantel, en 160 ctms. de ancho, el metro... $	7.50
COTI para colchón, doble ancho, buena clase, el metro... $	5.00
VICHY doble ancho, buena clase, el metro $	2.40
CEFIROS de hilo, buena clase en fondos claros el metro... $	2.50

Sábanas de Crea

SABANAS de crea cruda, para una plaza, cada una... $	5.50
SABANAS de crea cruda para plaza y media, cada una... $	6.50
SABANAS de crea Grano de Oro, c|u... $	7.30
SABANAS de crea para plaza y media, c|u. $	9.50
SABANAS de crea para dos plazas, c|u... $	10.50

Géneros de Lana

Hay un variado surtido en Gabardinas, Camellas, Popelinas Gamuza y Perlina, todo a precios muy rebajados.

RECOMENDAMOS A LAS SEÑORAS ANTES DE HACER SUS COMPRAS, VISITEN "LA ADUANA", QUE ES LA CASA QUE VENDE MAS BARATO.

BANDERA 770 AL LLEGAR A SAN PABLO -:- CASILLA 528

INFORMACIONES CABLE

DE NUESTROS CORRESPONSALES ESPECIALES, VIAS EASTERN Y ALL AMERICA CABLES, INC. Y DE THE UNITED PRESS

LA INTERNACIONAL DE MOSCOW ORDENA A LOS DIPUTADOS COMUNISTAS ITALIANOS RENUNCIAR A SUS MANDATOS

FRANCIA

SIKI RECUPERA SU TITUTO DE CAMPEON MEDIO PESADO

PARIS, 17.—La Federación Internacional de Box devolvió a Battling Siki su título de campeón medio pesado.—(U. P.)

EL PINTOR CLAUDIO MONET

PARIS, 17. — El pintor Claudio Monet ha sido operado de cataratas con todo éxito.—(U. P.).

FALLECIMIENTO DE UNA CONDESA

PARIS, 17. — Ha fallecido la condesa de Liniers.—(U. P.).

LOS HUELGUISTAS VOLVERAN MAÑANA AL TRABAJO

PARIS, 17.—Todos los mineros del Norte del Paso de Calais, que representan el sesenta por ciento de los mineros franceses, volverán al trabajo el Lunes, de resultas de la conferencia de los empresarios y los huelguistas, en la que se decidió que los salarios serían aumentados en tres francos veinticinco céntimos diarios.—(U. P.).

CANADA

LAS RECLAMACIONES DEL CANADA CONTRA ALEMANIA

UNA MOCION DEJADA FUERA DE LA TABLA POR LA CAMARA DE LOS COMUNES

OTTAWA, 17.—La Cámara de los Comunes acordó dejar fuera de la tabla la moción que pedía que el Canadá retirar sus reclamaciones de reparaciones contra Alemania por cuanto "sería olvidar demasiado fácilmente las atrocidades cometidas".— (U. P.)

La agresividad de la prensa boliviana

"La República" de La Paz estima, editorialmente, que el programa de la Conferencia de Santiago no contempla una base de justicia inmanente. — "Nuestra nacionalidad—dice—encaminará su política externa hacia nuevos horizontes, procurando obtener grandes remedios para los grandes males."

LA PAZ, 17.— "La República" se ocupa editorialmente de la excusa de Bolivia para concurrir a la Conferencia de Santiago y dice que esta negativa se funda en que el programa de la Conferencia no contempla una base de justicia inmanente, por lo que los intereses de las naciones débiles como Bolivia están y estarán todavía a merced de la fuerza de los conquistadores.

"La República" agrega:

"Si después de cuarenta años habíamos sido objeto del sarcasmo, hemos conseguido que el sarcasmo de a diplomacia chilena abandone su polichilenismo y que se ubique dentro de un radio de sinceridad ruda, sin evasivas. Si por medio de la fuerza se nos arrebató la salida al Pacífico, también por medio de la fuerza se nos hizo suscribir la tregua y el Tratado. El Gobierno de la Moneda ha sido consecuente con esta política, declarando esta vez que mantendrá por medio de a fuerza de las armas nuestros puertos en el Pacífico".

"En ese Congreso de las naciones preponderantes americanas se incrustará este nuevo capítulo arcaico y bárbaro del derecho de conquista en el código internacional americano, como un coeficiente de las doctrinas contemporáneas después de la guerra europea."

"Nuestra nacionalidad encaminará su política externa hacia nuevos horizontes, procurando obtener grandes remedios para los grandes males. Estamos sobre la realidad internacional, que ya constituye una victoria para el porvenir" —(U P)

[illegible]

HOY TERMINA LA AMNISTIA EN IRLANDA

DUBLIN, 17. — El jefe del Gobierno del Estado Libre, Mr. Cosgrave, ha notificado a los insurgentes de que la amnistía termina mañana y que "el Gobierno está resuelto a terminar con la sublevación, sin tomar en cuenta lo que le cueste. Todo aquel que continúe esa guerra anti-natural contra sus propios conciudadanos, una vez terminado el plazo de amnistía, debe estar dispuesto a pagar el precio de su acción".

Se ha negado, en forma definitiva, a conferenciar con De Valera, Liamlynch o algún otro de sus colaboradores.—(U. P.).

DECLARACIONES DEL MINISTRO Mr. O'HIGGINS

DUBLIN, 17. — El Ministro de Asuntos Internos, Mr. O'Higgins, entrevistado por el corresponsal de la "United Press", expresó: "La amnistía vencerá mañana y con este motivo la última palabra del gobierno. después de esto, será ir a una guerra contra los rebeldes, lo cual no es aceptable".

Se anuncia que se ha notado un considerable desmoronamiento de las filas de los irregulares, de resultas de la amnistía.

Cosgrave ha manifestado que dará la primera intimación a los rebeldes por intentar cooperar con los bolsheviskis, mediante los partidarios de De Valera, quienes han traído rifles y municiones de Rusia, prestados y comprados. — GEORGE MC. DONOUGH. (U. P.).

ALEMANIA

EL PREMIER BAVARO CONFERENCIA CON EL CANCILLER CUNO

BERLIN, 17. — El Premier bávaro se trasladará a Berlín para pedir al Canciller Cuno que intensifique la política adoptada en el Ruhr.—(U. P.).

EL EMPRESTITO DE 200 MILLONES DE MARCOS ORO

BERLIN, 17. — El Lunes comenzarán en el Ministerio de Finanzas las negociaciones para lanzar el empréstito de doscientos millones de marcos oro, para estabilizar el cambio.—(U. P.)

PROYECTO DE LEY RETIRADO POR EL GOBIERNO

BERLIN, 17. — En vista de la oposición de los socialistas, el Gobierno retiró su proyecto sobre ley general de emergencia. En su lugar presentará un proyecto de ley para dar poderes al Gobierno para formular reglamentos especiales.—(U. P.).

EGIPTO

DESCUBRIMIENTO DE JOYAS

LUXOR, 17.—Numerosas joyas hermosas y valiosísimas, han sido descubiertas en la tumba de Tutenkamen.—(U. P.)

ITALIA

EL PRESTAMO DEL GOBIERNO A LA CIUDAD DE MILAN

ROMA, 17.—Después de las conversaciones celebradas entre Mussolini y el señor Mangiagalli, se anunció que el Gobierno prestará 120 milones de liras a la ciudad de Milán.

El Banco Lombardo de Ahorro adelantará el dinero, con la garantía del Gobierno.—(U. P.)

LA EJECUCION DEL TRATADO DE RAPALLO

ROMA, 17.—La Agencia Itálica anuncia que el senador Quartieri y los diputados Mattei y Azuco, han sido nombrados miembros de la comisión que ejecutará el tratado de Rapallo.

Su primer trabajo consistirá en designar una comisión de vigilancia para organizar la evacuación de Susak. Después trazará la frontera entre Yugoeslavia y Fiume.—(U. P.)

LA PRENSA DA UNA BUENA ACOGIDA AL DISCURSO DEL PREMIER

ROMA 17.— Los diarios, comentando el discurso del Jefe del Gabinete, señor Mussolini, dicen que fué una demostración real y verdadera de la situación. Sus métodos, dicen, son nuevos, puesto que los antiguos hombres disfrazaban la verdad haciéndola unas veces pesimistas, otras optimistas, según convenía a las circunstancias.

Agregan que en caso de una ruptura de la Entente, Italia no podría seguir. Inglaterra adoptaría una política propia.

Dicen que el discurso fué una manifestación formidable del pensamiento de Mussolini.— (U. P.)

FALLECIMIENTO DE UN ESCULTOR

ROMA, 17. — Falleció el escultor Brera.—(U. P.).

LAS OPERACIONES EN TRIPOLITANIA

ROMA, 17. — Antes de regresar de Trípoli el Gobernador Volpi recibió la sumisión de los jefes de cuarenta tribus de la región de Tahuma.—(U. P.).

FASCISTAS QUE RENUNCIAN A A LA MASONERIA

ROMA, 17. — Los verdaderos fascistas continúan renunciando a la masonería.—(U. P.).

EL GOBIERNO DE MOSCOU ORDENA A LOS DIPUTADOS COMUNISTAS

QUE RENUNCIEN SUS BANCAS

MOSCOU, 17. — El Gobierno de Moscou ordenó que los diputados comunistas renuncien sus bancas como una demostración de protesta contra los arrestos en masa de comunistas que se han verificado últimamente.

Se cree que esta orden será cumplida aunque los diputados comunistas se muestran reservadísimos.—(U. P.).

INICIATIVA DE LOS TRABAJADORES ITALIANOS

ROMA 17. — La conferencia blanca de trabajadores que se halla unida con los populares escribió al Premier Mussolini urgiéndole para que se considere la posibilidad de arbitraje franco-germano en vista de que los sufrimientos causados por la ocupación del Ruhr ocasionarán la venida a Italia de millares de trabajadores.—(U. P.).

EL TRATADO COMERCIAL CON SURESLAVIA

ROMA, 17.—El [illegible] de Febrero se reanudarán las conversaciones sobre el tratado comercial entre Italia y Sureslavia.—(U. P.)

MARRUECOS

ACTIVIDAD DE LOS AVIADORES ESPAÑOLES

MADRID, 17.—Se anuncia oficialmente que los aviadores continúan bombardeando con gran actividad los poblados enemigos.

A consecuencia de esto, han resultado varios moros muertos y heridos. También les fué destrozado un cañón que tenían emplazado en las inmediaciones de las posiciones españolas.—(U. P.)

LAS TROPAS BRITANICAS EN EL RHIN

LONDRES, 17.— Los diarios de la mañana están de acuerdo en que el premier Bonar Law le manifestó al Ministro de Obras Públicas, M. Le Trocquer, que las tropas británicas serían retiradas del Rhin, si los franceses lo pedían así.—(U. P.).

Un nuevo proceso sensacional

El ex-Director de "L'Eclair", M. Jude, se presenta a la justicia pidiendo la reapertura del sumario sobre su supuesta campaña derrotista durante la guerra.

PARIS, 17.— El ex-director de "L'Eclair", M. Ernest Jude, que dirigía dicho diario durante la guerra y que fué sentenciado a prisión perpetua por el delito de traición, ha regresado voluntariamente para entregarse a la justicia y pedir un nuevo proceso. Fué detenido en el tren que lo conducía a París, procedente de Suiza, a donde huyó antes de que se dictara la sentencia en su contra.

El nuevo proceso promete ser el más sensacional de carácter político desde el de Bolo Bajá. Jude pedirá la convocación de un centenar de testigos, entre los que figuran M. Clemenceau, M. Poincaré y M. Briand, con el objeto de que se haga una revisión de su supuesta campaña derrotista durante la guerra.

Fué descendido del tren antes de llegar a París, con el objeto de evitar manifestaciones públicas. (U. P.)

LA SITUACION DE ORIENTE

UNA CARTA DE LORD CURZON

CONSTANTINOPLA, 17.—El general Harrington entregó a Ismet Bajá una carta de Lord Curzon, en que el Ministro de Relaciones Exteriores británico expone las ventajas que significara para Turquía la firma del Tratado de Lausanne.—(U. P.)

LA ENTREVISTA DE ISMET BAJA CON LOS ALTOS COMISARIOS ALIADOS

CONSTANTINOPLA, 17. — Ismet Bajá ha sido recibido en la forma más cordial por los Altos Comisarios aliados, a quienes manifestó que esperaba la paz inmediatamente después de su llegada a Angora.—(U. P.)

TRATADO QUE SOMETERAN LOS TURCOS A LOS ALIADOS

LONDRES, 17.— "The Daily News" ha recibido de Bruselas la siguiente información:

"El verdadero peligro que habría en la retirada de los británicos del Ruhr sería la activa intervención de los rusos.

Manifiesta el mismo diario que en Constantinopla y Angora se trabaja en la redacción de un tratado que será sometido a los aliados.—(U. P.).

ISMET BAJA LLEGA A CONSTANTINOPLA

CONSTANTINOPLA, 17.— Ismet Pashá llegó a esta ciudad.—(U. P.)

LA NO CONCURRENCIA DE BOLIVIA A LA CONFERENCIA DE SANTIAGO

Texto de la nota entregada por el señor Jaymes Freire al Ministro de Relaciones de Chile

LA PAZ, 17.—La nota entregada el quince de Febrero por el señor Jaymes Freire, Ministro en Santiago al canciller chileno, señor Izquierdo, es del tenor siguiente:

"La negativa de Vuecencia de abrir una era de nuevas negociaciones mediante la revisión del Tratado de 1904 y en vísperas de reunirse en esta capital la quinta Conferencia Pan-Americana, convocada con el objeto de discutir altos problemas de derecho internacional americano, podía inducir a mi Gobierno a llevar ante los sabios acuerdos de esa Asamblea la proposición boliviana dirigida únicamente a buscar una base firme donde colocar las nuevas relaciones y los intereses de nuestros respectivos países y resolver así uno de los problemas más graves que afectan a la paz y a la buena armonía en esta parte del Continente del Sur.

Pero como la Quinta Conferencia se debe celebrar en la capital chilena, un sentimiento elemental de cortesía y de consideración, propias de un amigo, impedirá a mi Gobierno seguir esa conducta. En tal situación la ausencia de Bolivia en el Congreso Continental que deberá reunirse en Santiago, es muy [illegible], por cuya razón me es sensible comunicar a Vuecencia las instrucciones que tengo del Canciller de La Paz que Bolivia dejará muy a pesar suyo de concurrir a la Conferencia Panamericana, sin que esto importe un acto inamistoso para el Gobierno de Vuecencia, con el que desea el mío cultivar buenas y cordiales relaciones.

"Los pactos internacionales, incluso los de paz, pueden modificarse por la voluntad libre de las naciones concertantes y su revisión no constituye ataque ni al derecho ni a la utilidad de ellas. Todos los tratados públicos son la expresión jurídica de las relaciones de dos pueblos en un momento histórico dado, y en el derecho de relación de los pueblos es mudable, como es la vida misma de los individuos de las colectividades y de las naciones.

"Los convenios internacionales no pueden ser inamovibles, ni están destinados a cristalizarse en formas rígidas y eternas. Este concepto importaría la negación del proceso evolutivo de los pueblos. Es por ello que el pacto de Versalles es la consagración más humana y más justiciera del derecho de gentes, y cuyas declaraciones han sido suscritas por los representantes de Bolivia y Chile, consigna el principio de que la Asamblea de las Naciones podrá provocar de tiempo en tiempo un nuevo examen de los Tratados que hayan llegado a ser inaplicables, así como de situaciones internacionales, cuyo mantenimiento pudiera ser motivo de peligro para la paz de los pueblos.

"Si la demanda que me fué dado proponer no encuentra la acogida que mi país esperaba, sugiriéndoseme más bien la buena disposición que existe en la Cancillería chilena para oír las proposiciones que quiera someterle el Gobierno cuya representación invisto, a fin de celebrar en la hora oportuna, mediante compensaciones mutuas, un pacto que, sin modificar el Tratado de Paz y sin interrumpir la continuidad del territorio chileno, consulte la situación y las aspiraciones de Bolivia, y en cuya concertación pondría ese Excmo. Gobierno todo el empeño de su elevado espíritu, no me queda sino el deber de expresar a V. E. que tengo instrucciones de mi Gobierno para poner término a esta mi gestión, que no estaba encaminada a otra cosa que a buscar una base firme y segura sobre la cual podrían concordar las aspiraciones bolivianas con los intereses chilenos".

Reitero a Vuecencia las seguridades de mi más alta y distinguida consideración. — RICARDO JAYMES FREIRE.

Pintura Blanca en Pasta
MARCA
"OSO BLANCO"
De calidad insuperable
ACEITE DE LINAZA
GENUINO INGLES
Brochas y Pinceles de todas Clases
Ofrece a precios ventajosos el departamento de mercaderías de
MORRISON & Co.
AHUMADA 65-77 SANTIAGO

LIMONES ITALIANOS
Ofrecemos por grandes y pequeñas partidas. Precios equitativos. Atendemos pedidos a domicilio.
ROJAS, CARRIZO y Cía.
BRASIL 1290
Tel. Inglés 449 . Nacional 571
SAN PABLO 923
Teléfono Inglés 3591

Westminster
$ 2.40 La CAJETILLA

SACOS
Paperos, Trigueros
NUEVOS Y USADOS, Y
METALEROS
OFRECEN:
WILLIAMSON & Compañía. - Bandera esq. Catedral

POLICALCINE
TONICO
NERVIOSO
Y
CEREBRAL
RECALCIFICANTE
DEPOSITO
JENERAL
EN
BOTICA FRANCIA
ESTADO 154
Y EN TODAS LAS BOTICAS

W-18

Los CUELLOS
"CORONA"
están fabricados para dar satisfacción a quién los usa, sea gordo o delgado.
Pida en cualquiera CAMISERIA que le muestren el surtido de CUELLOS
"CORONA"
y encontrará el modelo que usted desea.
CUELLOS CORONA
DOUBLE WEAR
Un Modelo Para Cada Ocasión

MESSINA
Altura 3½, 4, 4½ y 5½
Exija la marca "CORONA" en cada cuello

CIGARRILLOS
CAPSTAN
1.80
BRITISH - AMERICAN TOBACCO Co. (Chile Lda)

FONOLAS PATHE

LA CALIDAD es el factor que debe imperar en esta clase de artículos si tenemos presente que han de ser de muy larga duración y estar en continuo funcionamiento.
LAS FONOLAS PATHE que vendemos llevan ese sello de discreta elegancia que distingue toda mercadería fina, estando en ellas observado el más mínimo detalle que puede realzar su presentación y su sonoridad.
CON RESPECTO A LOS PRECIOS, como siempre podemos repetir orgullosos que vendemos un 50% más barato que cualquiera otra casa vende sus máquinas parlantes debido esto a nuestra resolución de vender BUENO Y BARATO
TODO LO CONFIRMA día a día el público que responde ampliamente a nuestras ofertas al más bajo precio de plaza.
LA MAQUINA que usted desea comprar la tenemos a un precio más bajo que el que usted desea.
CERCIORESE visitando nuestros salones, sin compromiso alguno de compra.
GRANDES FACILIDADES DE PAGO
En discos tenemos el más grande surtido de Chile :—: Solicite catálogos gratis.
UNICOS AGENTES P/ LA CHILE:
SIMON HERMANOS
BANDERA Y SANTO DOMINGO
CASILLA 39
DISTRIBUIDORES:
CASA FRANCESA, SANTIAGO :— CASA FRANCESA, VALPARAISO

GRAFICAS DEL EXTERIOR

LOS ORIGINALES DE TODOS LOS CABLEGRAMAS QUE SE INSERTAN EN ESTA SECCION, ESTAN A DISPOSICION DEL PUBLICO EN ESTA IMPRENTA

LA OCUPACION FRANCESA EN EL RUHR ENTRA A UN PERIODO DE EXTREMA GRAVEDAD

Thyssen comenta la situación

"Hemos sido unos niños en confiar en las promesas de Wilson y firmar el Tratado".— No es posible tratar de la cuestión de las reparaciones mientras continúa la invasión de Alemania.

BERLIN, 17 — Fritz Thyssen, entrevistado por el corresponsal de la "United Press" hizo las siguientes declaraciones:

"Hemos sido unos verdaderos niños, unas cabezas huecas al creer en las promesas del Presidente Harding y firmar e Tratado de paz. Demasiado tarde nos hemos dado cuenta de que las cosas eran muy diferentes de como se nos presentaron y ahora estamos resistiendo en forma pasiva y así seguiremos haciéndolo".

Agregó que está de acuerdo con Hugo Stinnes en que Alemania debe, puede y mantendrá su actual conducta. "Hugo Stinnes o yo tenemos la misma opinión respecto de la situación—dijo—y ahora no habrá flaqueza alguna de nuestra parte"

Al preguntársele lo que pensaba de los rumores sobre negociaciones de paz secretas entre Francia y Alemania: "Todos son falsos; no habrá negociaciones sino cuando e Ruhr haya sido despejado."

Admitió que después de la solución del problema del Ruhr Alemania deberá reanudar los pagos de reparaciones. "Podremos hablar después de cuestiones de dinero—manifestó — pues hay indicios de que América está dispuesta a concedernos créditos, pero con la condición de que antes se llegue a una solución satisfactoria de problema de las reparaciones más, primeramente, es preciso que se arregle la cuestión del Ruhr pues es imposible hacer cosa alguna en cuanto a reparaciones, mientras continúe la invasión".— CARL D. GROAT.— (U. P.)

GRAVEDAD DE LA SITUACION EN GELSENKUCHEN

BERLIN 17.—Noticias recibidas de Gelsenkirchen informan que la situación se ha hecho sumamente crítica. Los ferroviarios y los empleados de los telégrafos y teléfonos se han declarado en huelga.

Los franceses se han apoderado de los ferrocarriles y de cua millones de marcos.

Los alemanes acusan a los franceses de haber procedido en forma brutal, expulsando a las monjas y a los niños.—(U. P.)

LA POLICIA DE ESSEN

BERLIN 17.— Comunican de Essen que los franceses han devuelto sus armas a la policía, permitiéndoles reasumir sus funciones.—(U. P.)

QUEJAS DE UN GENERAL FRANCES

BERLIN 17. — Un general francés comandando las fuerzas de Dortmund se quejó de las autoridades de la ciudad, porque no tienen carbón ni departamentos con calefacción.

Las autoridades le enviaron una nota diciéndole que tratarían de obtener el carbón de los franceses.—(U. P.).

UN POLICIA ALEMAN DA MUERTE A UN OFICIAL FRANCE.

ESSEN 17.— Se sabe que un policía alemán mató de un tiro a un oficial francés, por haberle reprendido a causa de que no lo saludó—(U. P.)

NUEVO CONTINGENTE FRANCES EN DUSSELDORF

DUSSELDORF 17.— Ha llegado un gran contingente francés.— (U. P.).

DETENCION DE FUNCIONARIOS ALEMANES EN ESSEN

ESSEN 17.— Los franceses detuvieron al burgomaestre, al inspector de aduanas, al gerente de los ferrocarriles y al jefe de la policía.— (U. P.).

PROPAGANDA PARA MANTENER LA RESISTENCIA

ESSEN 17.— Se sabe que grupos de nacionalistas urgen a las poblaciones de Essen, Bochum Gelsenkirchen y Reckinghauvn, para que mantengan la resistencia.— (U. P.).

CONDENAS DE FUNCIONARIOS ALEMANES POR LOS FRANCESES

BERLIN, 17.—Informaciones de Essen anuncian que el burgomaestre Schaeffer, por haber rehusado firmar algunas órdenes francesas de requisición ha sido condenado a tres años de presidio y a una multa de cinco millones de marcos.

Herr Buscfmann, director de los trabajos eléctricos de Essen ha sido multado con cinco millones de marcos por rehusar proporcionar energía eléctrica al Kaiserhof Hotel.—(U. P.).

MUEBLERIA COLON

66 - BANDERA - 66

Dormitorios, Comedores. Escritorios. Catres Muebles de asiento, Etc.

Durante este mes grandes rebajas.

NOVIO :—Antes de comprar sus mueble consulten nuestros precios.

F-13

M. LE TROCQUER DA CUENTA AL GABINETE DE SU MISION A LONDRES

PARIS, 17. — El Ministro de Obras Públicas, M. Le Trocquer, dando cuenta al Gabinete de su misión a Londres, comunicó que Inglaterra había accedido a retirarse a la zona que forma cuña en el Rhin, permitiendo a los franceses ocupar y utilizar la línea de Duren para el transporte del carbón.

Los generales Goodley y Degoutte discutieron la utilización de Colonia para las necesidades de las tropas y aprovisionamientos.

El premier M. Poincaré anunció que Gran Bretaña había dado muestra del mayor deseo de no perturbar la ejecución de los proyectos farnceses.—(U. P.)

EXPULSION DE FUNCIONARIOS ALEMANES

COBLENZA, 17.— La Comisión del Rhin ha expulsado en veintiocho ciudades, a sesenta y tres funcionarios, concediendo a sus familias un plazo de cuatro días para seguirlos.—(U. P.)

CONCENTRACIONES DE NACIONALISTAS ALEMANES EN EL RUHR

DUSSELDORF, 17.—Se ha sabido que grupos de nacionalistas alemanes se concentran en Essen, Bochum, Gelsenkirchen y Recklinhausen para fomentar la resistencia e la población.—(U. P.)

EL BURGOMAESTRE DE BUISBURG APELA

DE UNA SENTENCIA DICTADA EN SU CONTRA

BERLIN, 17.—Un mensaje procedente de Asquisgrán anuncia que herr Jarres, burgomaestre de Duisburg, condenado a un mes de prisión y a las costas del proceso apeló de la sentencia.—(U. P.)

LA DESIGNACION DE COMISIONADO ALEMAN EN EL RUHR

LOS DESEOS DE LOS SOCIALISTAS

BERLIN, 17.—Los socialistas del Ruhr tratan de conseguir que se designe al Ministro del Interior de Prusia, herr Severing, Comisionado alemán en el Ruhr, temiendo que la situación actual favorezca a los nacionalistas que después, sumergirían a los socialistas.

Herr Cuno opina que la lucha partidarista es inoportuna, insistiendo en que la resistencia en el Ruhr se proseguirá sin tomar en cuenta la política interna, de suerte que se considera imposible el nombramiento de Severing. — (U. P.)

LAS CONVERSACIONES FRANCO-BRITANICAS

PARIS, 17. — Los diarios matutinos opinan generalmente que las conversaciones franco-británicas referente a los ferrocarriles de la zona británica, no han terminado. Se cree que se realizarán nuevas conversaciones entre M. Poincaré, M. Theunis y Bonar Law.

También se cree que Inglaterra está dispuesta a entregar las líneas de Dusseldorf a Aix La Chapelle rectificando la zona ocupada, pero dando una simple satisfación respecto de la estación de Colonia.—(U. P.).

LA SITUACION TIENDE A NORMALIZARSE

LA OCUPACION SE PROLONGARA HASTA QUE ALEMANIA SE COMPROMETA A PAGAR Y CUMPLIR SUS OBLIGACIONES

PARIS, 17.—La situación creada en el Ruhr por la acumación de los stocks de carbón, sigue normalizándose; su evacuación hacia Francia se regulariza cada día más, ahora que los aliados disponen de doce mil ferroviarios entre franceses y belgas.

El abasto de la población y de las tropas de ocupación está asegurado. Todas las provisiones necesarias para las tropas de ocupación son enviadas de Francia. Ollas populares, en favor de los indigentes, han sido organizadas por las autoridades franco-belgas.

Si los resultados de la ocupación no han sido más categóricos, ello se debe a la obligación en que se vió el comando francés, frente a la resistencia del Gobierno alemán de tomar a su cargo la dirección de la red de comunicaciones rhenanas y de proveer a la organización de todos los servicios.

Sin embargo, muchos síntomas tienden a entender que esta resistencia, poco gustada del conjunto de la población, no podrá prolongarse mucho.

Por otra parte, las medidas adoptadas por los Gobiernos francés y belga no dejan duda alguna sobre la duración de la ocupación, que sólo tendrá fin el día en que Alemania se haya comprometido a cumplir sus obligaciones.—(Havas.)

INDIGNACION POR EL ARRESTO DEL ALCALDE DE DUSSELDORF

DORTMUND, 17 — Hubo mucha excitación durante las manifestaciones que se realizaron para protestar contra el arresto del alcalde de Dusseldorf.—(U. P.).

ESFUERZOS PARA HACER CUMPLIR LAS ORDENES FRANCESAS

DORTMUND, 17. — Los franceses hacen lo posible para obligar a los ferrocarrileros que juren que seguirán las órdenes francesas, bajo pena de ser expulsados. —(U. P.).

UNA BOMBA ES ARROJADA CONTRA EL CUARTEL GENERAL FRANCES EN ESSEN

ESSEN, 17.— Una bomba fué arrojada anoche en el Hotel Kairch, donde se encuentran establecidos los cuarteles generales franceses.

Felizmente no hubo víctimas alguna, si bien las vidrieras del establecimiento quedaron destrozadas.—(U. P.)

LOS REFUERZOS FRANCESES EN EL RUHR

BERLIN, 17.— Comunican que ha habido imponentes movimientos de tropas en el Ruhr, donde refuerzos entraron a Gelsenkirchen encabezados por el mayor de policía de la ciudad, quien fué arrestado como rehén en previsión de posibles desórdenes

Veinte compañías de infantería, numerosas ametralladoras y cocinas de campaña han atravesado Dormound, siguiendo viaje a Wanne, Eitchell y Kallen.—(U. P.)

LA ACTITUD DE LA PUBLACION DE ESSEN

ESSEN, 17. — Algunos desconocidos han vuelto a cortar los alambres del alumbrado eléctrico del edificio municipal, en el cual los franceses se encuentran ahora a oscuras.

La población está excitada y, en una reunión en que se discutió la situación, acordó no aceptar los veredictos referentes a Havenstein y Shaefer sin protestar.

Contunúan los procesos por delitos menores ante la Corte Marcial.—(U. P.).

En vísperas de una grave crisis en el Ruhr

Los alemanes intensifican su resistencia. — El general Maginot adopta severas medidas para contrarrestar posibles ataques a los oficiales y soldados franceses aislados.

PARIS, 17 — De fuente autorizada se anuncia que se acerca el instante de una grave crisis en el Ruhr

El servicio de inteligencias ha sabido que el Gobierno de Berlín ha ordenado la intensificación de la resistencia, cuya serie progresiva de actos de sabotaje la ha hecho transformarse en una verdadera campaña de ofensiva activa. Se sabe también que numerosos fusileros de la Asociación "Cónsul" de Baviera, y de las sociedades secretas de Essen esperan el momento propicio para iniciar atentados contra los oficiales y soldados franceses aislados. Los franceses tienen conocimiento de esos preparativos y toman sus precauciones en consecuencia.

E Ministro de la Guerra M. Maginot ordenó al general Degoutte aumentar su severidad y Degoutte, en una conferencia con los generales destacados en el Rhin hizo una exposición de las medidas con que se contrarrestarán la acción alemana.

Se cree que se acerca el período más serio de la ocupación, siendo posible que sea preciso abandonar la anterior política de conciliación con la población.

Se sabe que el premier belga, M. Theunis, encarece una acción más severa y que vendrá a París, a principios de la semana, para conferenciar con M. Poincaré.

Se anuncia que el extremista Radek se encuentra en el Ruhr — WEBB MILL.— (U. P.)

Sociedad Comercial de Edificación

EX "LA ESPERANZA DEL HOGAR"

Cítase a Junta General Ordinaria de Accionistas, para el Lunes 26 del presente mes, en su local, Bandera 84, a las 5 de la tarde, para dar cumplimiento a los artículos 15 y 38 de los Estatutos sociales, dar cuenta de la aprobación suprema de la reforma introducida en los mismos y resolver sobre la marcha de la Sociedad.

EL PRESIDENTE.

LA SAN JUAN DE DIOS

Avisa a toda persona que tenga alguna operación pendiente compreadida entre los

Núms: 84,496 al 84,966

se sirva retirarla o renovarla antes de las 9 horas del día 19 del corriente, fecha en que se licitarán en remate público

745 — Delicias — 745

19-F

MALETERIA FRANCESA - S. A. MANSUY

ANTIGUA CASA F. BARRALE, FUNDADA EL AÑO 1890

BRASIL 533

Entre Catedral y Santo Domingo

Teléfono Inglés 1990, Casilla 1696

Gran surtido en Maletas, Maletines. Cajas mundo, Baules, Sombrereras. Necessaires. Carteras, etc

Se hace toda clase de trabajos finos.

Hechuras y Composturas

Precios de Fábrica al detalle

$ 500 GRATIS $ 500

"LA BANCARIA", CASA DE CAMBIO DE MONEDAS, PASAJE MATTE 29, entregará la suma de $ 500 a toda persona que acierte las tres últimas cifras del premio mayor de $ 100,000 nacionales de la Lotería Argentina, cuyo sorteo se efectuará el 23 del corriente.

Para gastos de franqueo y de avisos se ruega enviar la cantidad de $ 0.40 centavos

Esta Casa compra y vende monedas nacionales y extranjeras dejando siempre un tipo de cambio razonable.

LA BANCARIA

PASAJE MATTE 29 — SANTIAGO

INDUSTRIALES

La Casa GUTTMAN, MAURER & Co., SANTIAGO, Moneda 1065, Casilla 85-D, ofrece a Uds. sus servicios para la importación de máquinas para cualquier ramo de industria, instalaciones de fábricas completas y renovaciones de antiguas.

Planos y

CONSEJOS TECNICOS

por ingenieros competentes de mucha experiencia. Gran existencia en motores eléctricos a bencina, semi-Diessel, turbinas, bombas y maquinarias en general. Artículos técnicos.

ULTIMAS Y GRANDES REBAJAS DE PRECIOS

LIQUIDACION TOTAL DE TODAS LAS MERCADERIAS DE VERANO

GASAS PINTADAS $ 0.80 METRO

GASAS PARA CORTINAS $ 1.00 METRO

VELOS FINOS, ALTA NOVEDAD $ 1.20 METRO

VELOS FINOS, GRAN NOVEDAD $ 2.20 METRO

VELOS FLOREADOS, ANCHO 1 METRO $ 1.90 METRO

VELOS LISOS FINOS, EL METRO $ 1.30

CAÑAMAZO FINO, FLOREADO $ 3.60 METRO

BRINES MERCERIZADOS $ 2.20 METRO

ORGANDI FINO, ANCHO 1.20 METRO $ 1.95

ESPONGAS FINAS, ANCHO 1.10 METRO $ 5.80

Tela para sábanas, cruda, ancho 1.60 mtr.	$	4.80
Tela cruda para sábanas, ancho 1.80 mtr. . .	$	5.80
Crea para sábanas, ½ hilo, ancho 1.60 mtr. . .	$	6.60
Crea para sábanas, ½ hilo, ancho 1.95 mtr. . .	$	7.60
Crea para sábanas, ½ hilo, ancho 2.20 mtr. .	$	8.60
Crea para sábanas, ¾ hilo, ancho 1.60 mtr. .	$	7.60
Crea para sábanas, ¾ hilo, ancho 1.95 mtr. .	$	9.60
Crea para sábanas, ¾ hilo, ancho 2.20 mtr. .	$	11.60

CRETONAS PARA CORTINAS $ 1.80 METRO

CRETONAS PARA CORTINAS $ 2.30 METRO

BRINES BORDADOS $ 7.80 METRO

VELOS LISOS FINOS $ 5.80 METRO

FULAR ALGODON, GRAN FANTASIA $ 2.90 METRO

ESPUMILLAS SEDA $ 19.80 METRO

TAFETANES FINOS $ 18.80 METRO

CHARMEUSSE FINOS $ 44.80 METRO

CREPE MAROCAINE, PURA SEDA $ 39.80 METRO

GARBARDINAS, SEDAS $ 29.80 METRO

ALMACENES DE LIQUIDACIONES - S. A. SANTIAGO Estado 135-137

SUCURSAL EN VALPARAISO: AVENIDA PEDRO MONTT ESQUINA PLAZA VICTORIA

NOTA IMPORTANTE: LOS PRECIOS DE ESTA LIQUIDACION REGIRAN TAMBIEN EN NUESTRA CASA DE VALPARAISO

ESPAÑA

REGRESO DE UN EMISARIO DE LA EX-EMPERATRIZ ZITA

MADRID, 17. — Ha regresado a San Sebastián el conde Appoyonyi, quien había sido enviado a Budapest por la ex-Emperatriz Zita por motivos relacionados con el trono de Hungría. El conde se ha mostrado sumamente reservado. Celebró una larga conferencia con Zita. Se afirma que mantendrá sus derechos al trono y que pronto lanzará un manifiesto al pueblo húngaro.—(U. P.).

EL MODUS VIVENDI CON ALEMANIA

MADRID, 17. — Mientras se confecciona un tratado comercial, se prorrogará el modus vivendi con Alemania.—(U. P.).

ACTIVIDADES DE LOS DIRIGENTES DEL CLERO ESPAÑOL

MADRID, 17. — Todos los arzobispos y cardenales españoles se encuentran en Madrid. Celebran frecuentes reuniones. Se cree que tratan de evitar que se realicen los propósitos del Gobierno para establecer la libertad de culto.—(U. P.).

HUNDIMIENTO DE UN BARCO ESPAÑOL

CADIZ, 17. — El barco "Julio César", de cinco mil toneladas y matriculado en Génova, se hundió en las proximidades del Cabo Trafalgar. La tripulación se salvó.—(U. P.).

LA IMPLANTACION DEL PROTECTORADO EN MARRUECOS

MADRID, 17.—Enterado el Duque de Alba de las quejas que ha formulado el Ministro de Guerra por la falta de comunicación con el Ministro del Interior con motivo de las cuestiones de Marruecos, le ha escrito una carta al señor Alcalá Zamora, diciéndole que hasta ahora su labor ha sido limitadísima, pero le anuncia que en lo sucesivo colaborarán mutuamente sobre la implantación del protectorado en Marruecos.

El señor Alcalá le ha contestado que debe existir compenetración entre ambos sobre estas importantes cuestiones.

Con estas explicaciones mutuas ha quedado zanjado este asunto.—(U. P.).

PREPARATIVOS DEL HOMENAJE A CAJAL

MADRID, 17. — La comisión que prepara el homenaje a Cajal solicitó audiencia al Rey para recabar su apoyo.—(U. P.).

SALVADOR RUEDA ESTA ENFERMO DE CEGUERA

MADRID, 17. — Salvador Rueda está enfermo de la vista. Escribió a sus amigos del Uruguay diciéndoles que en caso de curarse visitaría ese país.—(U. P.).

RASGO DE DESPRENDIMIENTO DEL REY

MADRID, 17. — El Rey expresó sus deseos de que los fondos recaudados en Panamá para rendirle homenaje, se dediquen al monumento a Bolívar que se erigirá Madrid.—(U. P.).

FOSFATOL

Esta harina fosfatada, es recomendada por todos los médicos que han tenido oportunidad de recetarla, por los espléndidos resultados obtenidos.

Pídala en todas las buenas Boticas

UN AZOTE SOCIAL

es la gonorrea. Atáquela inmediatamente con

ANTI-BLENORRAGICO 42

Unico que trae inyecciones y cápsulas en un mismo envase y por un solo precio. Pida prospecto.

En venta: EN TODAS LAS BOTICAS Y

BOTICA BENTJERODT — AHUMADA ESQ. PLAZA DE ARMAS

CASILLA 7541

LA CONSTRUCCION DE UN CANAL TRANS-OCEANICO

A TRAVES DE CHILE Y ARGENTINA

Sería una valiosa ruta comercial entre Buenos Aires y Montevideo y Valparaíso, Talcahuano y Callao.— Un editorial de "The New York Herald"

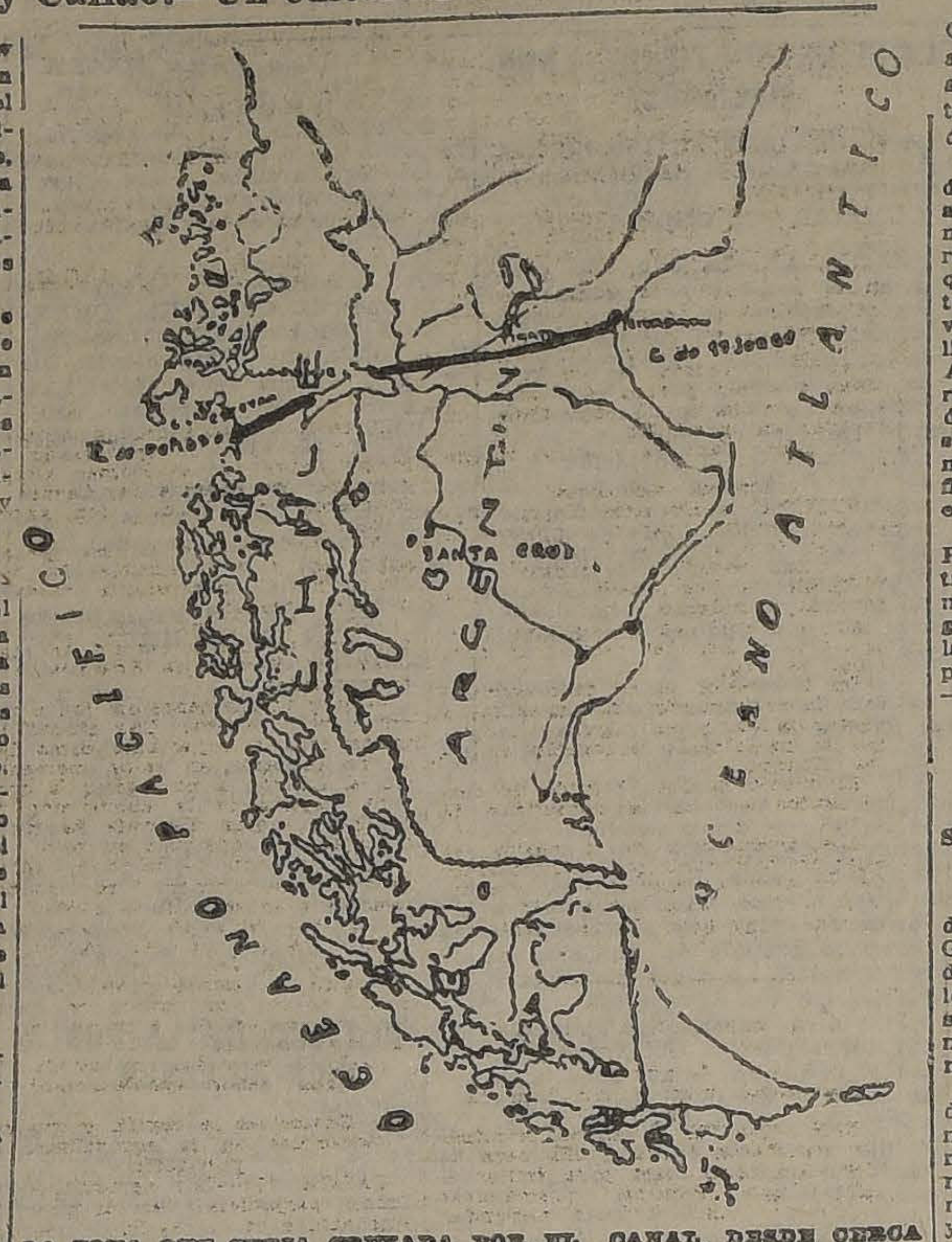

LA ZONA QUE SERIA CRUZADA POR EL CANAL, DESDE CERCA DE COMODORO RIVADAVIA, HASTA EL GOLFO DE PENAS

NUEVA YORK, 17.—"The New York Hearld", en un editorial en que se ocupa detalladamente del proyecto de un canal inter-oceánico a través de Argentina y Chile, dice que su realización significaría un crecido gasto debido a la longitud que tendría que tener el canal y las dificultades naturales que habría que vencer.

"Es indudable — agrega— que su costo sería considerablemente superior al del Canal de Suez, en el que se gastaron aproximadamente ciento veintisiete millones de dólares, o al del Canal de Panamá, en el cual los Estados Unidos gastaron trescientos setenta y cinco millones de dólares. Sin embargo, el proyecto parece realizable a Chile y a la República Argentina y es fomentado por el Uruguay y el Brasil. Llevado a la práctica, el canal constituiría una valiosa ruta comercial entre los puertos del Atlántico de Buenos Aires y Montevideo y Montevideo y los del Pacífico de Valparaíso, Talcahuano y el Callao. Difícilmente podría considerársele como un rival del Canal de Panamá si se toma en cuenta la distancia que existe entre dichos puertos y el Itsmo y los violentos huracanes a que los buques procedentes de esos puertos están expuestos en el mar de los Caribes.

"Los marineros del Sur prefieren generalmente correr los riesgos de un viaje alrededor del Cabo en vez de hacer el largo y a menudo peligroso viaje por el Canal de Panamá.

"Por otra parte, el tráfico de mercaderías del norte a través del Canal de Panamá pronto llegará a un punto en que se hará necesario ensanchar el actual o construir un segundo canal a través del Itsmo.

El editorial se refiere al trazado del Canal que, según estima, fué aprobado por el Congreso Internacional de Ingenieros que se reunió en Río de Janeiro, trazado que se iniciaría en un punto situado cerca de Comodoro Rivadavia, en el golfo de San Jorge, utilizando después el lago Buenos Aires cuyas aguas se aumentarían en un veinte por ciento mediante represas, atravesando en seguida los ríos Baker y Fénix mediante exclusas para terminar finalmente en la costa chilena, en el golfo de Penas.

Los despachos procedentes de Río de Janeiro, dice, que dicho trazado, que ha sido cuidadosamente estudiado, tendría una longitud de cuatrocientas millas, de las cuales ciento veinte corresponderían al Lago Buenos Aires.—(U. P.).

SURESLAVIA

SURESLAVIA COMPRARA NUEVOS ARMAMENTOS

LONDRES, 17. — Comunican de Belgrado que el Ministro de Guerra sometió a la consideración del primer Ministro señor Pasith los proyectos del Estado Mayor sobre adquisición de nuevos armamentos por la suma de tres mil millones de dinars.

Estos proyectos fueron aprobados en principio. Estos dos ministros se comprometieron a sostener tales proyectos ante el Gabinete, ante el Rey y ante el Parlamento, que se reunirá entre el 9 y el 12 de Abril.—(U. P.).

CRISIS DE LOS CEREALES

MADRID, 17. — "La Epoca" ocupándose de la crisis de cereales, dice que la sequía produjo una reducción en las importaciones y en la superficies sembradas. En caso que siga la sequía el mercado español no podrá competir con el extranjero y precisará importar, sobreviniendo la ruina de los agricultores.—(U. P.).

LA SECRETARIA DE LA COMISARIA DE MARRUECOS

MADRID, 17. — López Ferrer ha insistido en su renuncia a la Secretaría General de la Comisaría Civil de Marruecos, solicitando un destino en México.—(U. P.)

ESTADOS UNIDOS

LA EMIGRACION NIPONA AL BRASIL

WASHINGTON, 17.—La Embajada brasileña, por instrucción de su Gobierno, ha manifestado que no hay intención alguna de estudiar un plan para que medio millón de japoneses emigren al Brasil.—(U. P.)

LO ELECTORES SENSIBLE A LA VISTA

NUEVA YORK, 7. — Los electrones, que constituyen el último punto de división de la materia conocido hasta ahora han sido hechos sensibles a la vista por medio del Oscilógrafo del Instituto Americano de Ingenieros Electricistas.

Dichas partículas son lanzadas a través de un tubo de vidrio, de reciente invención, con una velocidad de seis mil doscientas millas por hora, después de ser emitidos por un tubo de radio, en un pequeño matraz de vidrio, siendo después proyectados sobre una pequeña pantalla dentro del mismo matraz.—(U. P.)

MEXICO

EL PRESIDENTE OBREGON DECLARA QUE MEXICO NO IRA A LA CONFERENCIA DE SANTIAGO

MEXICO 17.— El Presidente Obregón ha declarado a la prensa que México no tiene la intención de hacerse representar oficialmente en la Conferencia de Santiago.

Dijo que la cuestión del reconocimiento de su Gobierno por los Estados Unidos parecía ser una enfermedad crónica, de la cual más valía no hablar, a pesar de que más de la mitad del pueblo norteamericano era partidario de tal reconocimiento, de que la amistad entre los dos pueblos aumentaba cada día más.—(U. P.)

ARGENTINA

DESPIDIENDO EL CARNAVAL

BUENOS AIRES, 17.—El público y las sociedades están dispuestas a despedir con lucimiento el Carnaval esta noche. Mañana se realizarán corsos y bailes. —(Especial).

DEFRAUDACION A LA ARMADA

BUENOS AIRES, 17.— Se sabe extraoficialmente que la defraudación a la Armada en la contaduría de la isla Martín García sube a la cantidad de treinta y un mil nacionales.—(U. P.)

EL RECORD MUNDIAL DE PERMANENCIA EN EL AGUA

BUENOS AIRES, 17.—Anuncian de Santa Fé que el nadador Pedro Candioti se lanzó al agua a las [illegible] P. M., tratando de batir el record mundial de permanencia en el agua.—(U. P.)

EL GOBIERNO NO COMPRARA EL "ROOSEVELT"

BUENOS AIRES, 17.—Se anuncia que el Gobierno no comprará el buque "Roosevelt", como se venía anunciando.—(U. P.)

DETENCION DE CIEN OBREROS

BUENOS AIRES, 17.—Con motivo de los últimos atentados terroristas, la policía detuvo a cien obreros panaderos federados. —(Especial).

EMBAJADA ESPECIAL A MONTEVIDEO

BUENOS AIRES, 17.—El Gobierno enviará una Embajada especial a la trasmisión del mando presidencial en Uruguay.—(U. P.)

DOS BUQUES DE GUERRA SE-

LA DELEGACION ARGENTINA A LA CONFERENCIA PANAMERICANA

SE REUNIRA LA PROXIMA SEMANA

BUENOS AIRES 17.— En la semana próxima se reunirá la delegación argentina a la V Conferencia Panamericana de Santiago. En esta reunión se considerarán los estudios encomendados a los técnicos.

Se sabe que la parte política motivará un libro que pondrá de manifiesto la actuación argentina en las anteriores Conferencias Panamericanas y se diseñirá la orientación impresa a las deliberaciones pretéritas por los representantes argentinos. Este libro será presentado a la Conferencia de Santiago.

A esta reunión asistirán peritos militares. La delegación militar ha sido integrada por el coronel Edmundo Poison.

El diario "Argentina" predice que la Conferencia de Santiago fracasará, como la de Londres, París y Lausanne, dada la inasistencia de Bolivia y probablemente el Perú, ambos países ligados en el conflicto con Chile.—(Especial).

LA MARINA NO ADQUIRIRA

RENOVACION DE LA LEGISLATURA BONAERENSE

BUENOS AIRES, 17. — Comunican de la Plata que el Ejecutivo provincial decretó la convocatoria a elecciones para la renovación de la legislatura bonaerense. Esta convocatoria ha sido fijada para el 28 de Marzo.—(U. P.)

RAN DESARMADOS EN EL PROXIMO AÑO

BUENOS AIRES, 17.—El Ministerio de Marina decidió que el próximo año fueran desarmados el "Rivadavia" y el "Moreno".—(U. P.).

URUGUAY

FESTEJOS EN HOMENAJE A ARTIGAS

MONTEVIDEO, 17.—El Automóvil Club se ha adherido a los festejos en homenaje de Artigas. Ha organizado un desfile monstruo, de 8 mil automóviles. La caravana de coches formará en cuatro filas, alrededor de la plaza, con el objeto de que sus ocupantes presencien la inauguración del monumento al prócer de la patria.—(Especial).

La ausencia de Bolivia, Perú y México, de la Conferencia de Santiago

WASHINGTON 17.—Un cablegrama recibido por la Legación de Bolivia ha venido confirmar la noticia de que este país no desea concurrir a la Conferencia Panamericana de Santiago, a causa del fracaso de su tentativa para llegar a un acuerdo con Chile sobre revisión del Tratado de 1904.

Bolivia teme verse envuelta en incidentes que podrían ocurrir en la Conferencia.

La Embajada del Perú, por su parte, nada ha dicho sobre la resolución final de su país a este respecto. En los círculos oficiales de ésta se expresa la esperanza de que Perú pudiera reconsiderar su decisión de no concurrir a la Conferencia, aunque nada permita sup rario.

Se rumorea que se ha insistido por tercera vez ante el Gobierno de México para que concurra a la Conferencia de Santiago, pero el Encargado de Negocios de este país se ha negado a hacer declaraciones y en los círculos oficiales de los Estados Unidos se guarda absoluto silencio al respecto.

Sin embargo, Mr. Rowe, expresó que, personalmente, lamentaba este paso, ya que México había declinado previamente la nivitación.—(U. P.)

BRASIL

AGASAJOS AL AVIADOR HINTON MARTINS

RIO JANEIRO, 17.—El aviador Hinton Martins fué obsequiado hoy con un banquete. La Asociación Comercial celebró una sesión en su honor.

Hinton ha declarado que la continuación del raid a Buenos Aires depende de un factor decisivo, cual es la falta de recursos financieros, pero que trabaja por suprimir este inconveniente, esperando lograr el feliz término del raid.—(Especial).

LA DIRECCION DEL BANCO DEL BRASIL

RIO JANEIRO, 17.—Cincenato Graga ha tomado posesión de la dirección del Banco del Brasil.—(Especial).

EL VIAJE DE LAS SEÑORITA HARDING

RIO DE JANEIRO 17.—Se despidieron del Presidente de la República, señor Arturo Bernardes, las señoritas Harding, hermanas del Presidente de Estados Unidos Se embarcaron a bordo del "Panamerican" en viaje a Buenos Aires".— (U. P.)

BOLIVIA

LA CANCILLERIA DE BOLIVIA NO HA DESAUTORIZADO AL SEÑOR TAMAYO

LA PAZ, 17.—Autorizadamente informa la Cancillería que Bolivia no ha desautorizado las opiniones del ciudadano señor Franz Tamayo, limitándose a manifestar que ellas no revestían carácter oficial.

El señor Tamayo, por consiguiente no ha renunciado [illegible] cargo de abogado consultor de la Cancillería.—(U. P.)

"LA REPUBLICA" REPLICA AL SR. ISMAEL MONTES

LA PAZ, 17.—"La República" replica enérgicamente la carta abierta dirigida por el señor Ismael Montes al Presidente de la República, sobre asuntos de política interna.—(U. P.)

HUELGA ESTUDIANTIL

LA PAZ, 17.—La huelga de los estudiantes se redujo al Colegio de Ayacucho. Hubo algunos choques entre los estudiantes y los guardianes del orden, pero fueron sin consecuencias.—(U. P.)

TARIFAS REBAJADAS

EN LOS VAPORES MAS RAPIDOS PARA LA

EXPOSICION DE RIO POR LA MUNSON LINE

DESDE BUENOS AIRES:

1.a clase:

Ida y vuelta: $ 270 m|n arg.

Ida: $ 150 m|n arg.

Estos aseadísimos vapores que usan petróleo como combustible, son los más rápidos en aguas suramericanas y constituyen el medio más lujoso y confortable para dirigirse a la gran exposición mundial.

Salones comedores frescos, camarotes grandes con camas (no literas), la mayoría con baño privado, baile con música típica por selectas orquestas americanas, y cocina cuya excelencia ponderará usted a sus amigos.

PROXIMAS SALIDAS DE BUENOS AIRES:

"PAN AMERICAN", FEBRERO 28.

"WESTERN WORLD", MARZO 15.

"SOUTHERN CROSS", MARZO 29.

"AMERICAN LEGION", ABRIL 12.

POSTERIORMENTE CADA DOS SEMANAS.

Solicite el folleto descriptivo de los vapores administrados por la MUNSON LINE, que contiene otros valiosos e interesantes datos.

Administradores de los vapores del

Gobierno EstadoUnidense

MUNSON STEAMSHIP LINES

AGENTES LOCALES:

Grace Line — American Express Co.

SANTIAGO—VALPARAISO

¡CONSTRUCTORES!

Hemos recibido el más extenso surtido en Chapas embutidas, Chapas Yale, Españoletas, Bisagras, Picaportes varios tipos, etc., etc.

PINTORES

Las mejores marcas en Aceites, Aguarrás Tierras y Pinturas a precios fuera toda competencia.

A las Dueñas de Casa

Recomendamos nuestro excelente surtido en Menajes.

Mercería y Ferretería "COLON"

RIO, MOLLEDA & Co.

ESTADO 202 - Teléfonos: Inglés 3394, Nacional 181 - Casilla 3484

MOTORES A BENCINA

MARCA

"AUSTRO-DAIMLER"

Para FF. CC. urbanos e industriales ofrecen para entrega inmediata y por llegar,

WEBER & CIA.

VALPARAISO

DISTRIBUIDOR PARA SANTIAGO:

EDMUNDO NEVES

CASILLA 1568 BANDERA 131

INFORMACIONES DEL INTERIOR

CORRESPONSALES DE NUESTROS

VALPARAISO

DE LA SOCIEDAD DE VALPARAISO.—

SEÑORITA DELIA INFANTE DIAZ (Fot. Navarro Martínez)

Las defraudaciones en la Municipalidad

Hace algún tiempo el regidor señor Lupercio Arancibia denunció una crecida estafa que se había efectuado en la Municipalidad.

Se comunicó al señor Luis A. Canales y al señor Joaquín Guajardo para que hicieran las investigaciones del caso.

Estos caballeros han emitido su informe, y según él, la suma estafada sube de $ 350,000 y habría sido cometida por algunos empleados de la Municipalidad.

La excursión del "Teno"

Un verdadero éxito social constituyó el viaje de recreo que a bordo del vapor "Teno" efectuaron varias familias de la sociedad de esta ciudad a Papudo y Zapallar.

La compañía no omitió esfuerzos ni gastos para que los paseantes quedaran satisfechos y a este efecto organizó un gran banquete al que le siguió un animado baile que se prolongó hasta las primeras horas de la madrugada.

Movimiento marítimo

Ayer entraron:

El América, de Talcahuano e intermedios.

Ayer salieron:

El Teno, para New York e intermedios.

El Bogotá, para Liverpool e intermedios.

El Valparaíso, para Montevideo y Buenos Aires.

Hoy deben llegar:

El Ortega, de Liverpool e intermedios.

El Inca, de Coquimbo.

El Pisagua, de Corral.

El Perú, de Lota.

El Santa Ana, de Talcahuano.

Mañana deben llegar:

El Flora, de Arica e intermedios.

El Ebro, de Juan Fernández.

Mañana saldrán:

El Magallanes, para Punta Arenas.

El Denderah, para Hamburgo e intermedios.

Próximas salidas:

El América, para Arica e intermedios, el 20 del presente.

El Ortega, para Liverpool e intermedios el 21 del id.

El Santa Ana, para New York e intermedios, el 21 del presente.

El Perú, para Arica e intermedios, el 21 del id.

El Pisagua, para Arica e intermedios, para el 21 del id.

Próximas llegadas:

El Roland, de Amberes, e intermedios, el 22.

El Antofagasta, de Arica e intermedios, el 23.

El Orompello, de Arica e intermedios, el 25.

El Delft, de Hamburgo y Amsterdam, el 26.

El Santa Elisa, de New York, el 23.

LA VOZ DE LAS PROVINCIAS

"La Zona Central" de Talca

Protesta duramente en su columna editorial de la desidia que significa la actitud de los parlamentarios al no dar número en las sesiones en que deben tratarse proyectos de vital importancia para el porvenir económico de la Nación.

Añade que esta característica es sintomática de un mal peligroso y al cual se le debe poner pronto atajo. No es posible concebir que mientras están en juego intereses tan poderosamente vinculados al bienestar general, los señores diputados no concurran a la Cámara en gran número sino a la hora en que es costumbre sentarse ante las bien provistas mesas del comedor del Parlamento.

Se refiere después a los incidentes que se generan en el trascurso de las sesiones, en que un diputado llevado la mayoría de las veces por el solo deseo de lucir su ingenio, provoca interrupción y se entrega a inútiles divagaciones sobre tópicos absolutamente apartados de la materia que se discute. Añade que este es otro síntoma de decadencia parlamentaria que importa graves perjuicios a la República.

"El Día" de Chillán

Dice que con motivo del éxodo veraniego hace un mes que no celebra sesión ordinaria la Municipalidad en circunstancias que hay algunas cuestiones que resolver.

Añade que comprende perfectamente la razón de este receso, pero cree que con un pequeño sacrificio podrían dar número para solucionar esas cuestiones que vienen preocupando a la opinión pública.

Termina diciendo que dejar las cosas al tiempo se presta para paliar las anormalidades más graves y el deseo de toda la gente independiente es que siempre se obre con severidad y justicia en lo que afecte a la corrección de la administración de los intereses comunales.

"El Sur" de Concepción

Se ocupa en su columna editorial de las posiciones que adoptarán los partidos políticos en la próxima jornada electoral.

Desde luego se presentarán unidos los partidos Radical-Liberal Aliancista-Demócrata y Nacional, a fin de luchar contra el blok Conservador-Liberal Unionista. Respecto al Partido Balmacedista, éste permanece a la expectativa sin inclinarse a uno u otro lado.

Esta circunstancia hace aconsejar que ni la Unión ni la Alianza les den cabida en su fila, porque no se sabrá nunca si sus ideales políticos lo inclinan a tal o cual lado.

Estudiando el mapa electoral de la República, puede observarse que la Alianza Liberal tiene asegurada la victoria con el concurso de los nacionales.

De todos modos puede tenerse la más absoluta confianza en el éxito de las huestes liberales.

"La Prensa" de Traiguén

Dice que los empleados públicos tienen sobrada razón al estar profundamente irritados por el atraso de los presupuestos. Añade que se está ya haciendo corriente esto de atrasar todos los años la aprobación de los gastos públicos, con evidente perjuicio para la normalidad de la vida nacional.

Los congresales, dice, parece que no se dan cuenta exacta de lo que significa para un hogar modesto la falta de dinero, sobre todo cuando se vive al día, sobresaltadamente con sueldos escasos y tardíamente pagados.

Termina diciendo que el Parlamento debe reaccionar en esta costumbre inveterada de aprobar con tanto retraso los presupuestos y hacer lo que esté a su alcance para apresurar su aprobación, dedicando sesiones extraordinarias, si es necesario, para su discusión.

"El Correo" de Valdivia

Comentando el proyecto presentado por el Ejecutivo al Poder Legislativo sobre el impuesto a la renta del 10 por ciento, dice que si bien es cierto que el Erario Público atraviesa por una crisis considerable el país también se encuentra en iguales situaciones, ante lo cual no es posible que se le impongan nuevos gravámenes.

Termina diciendo que en los momentos actuales, el deber del Gobierno y del Poder Legislativo, es el que cooperen en la forma más decisiva al despacho de las leyes que están pendientes del Congreso y que según su concepto, están llamadas a salvar esta situación.

Estas leyes son las que se refieren a recursos.

COQUIMBO

EL INSTITUTO COMERCIAL DE VALLENAR NO SERA CLAUSURADO

(De nuestro Corresponsal, por Telégrafo)

VALLENAR, 17. — Ha sido bien recibida por la opinión pública de este pueblo la noticia enviada por el diputado señor Oyarzún anunciando que el Instituto Comercial de Vallenar no será clausurado. El señor Oyarzún explica en su comunicación que se trata únicamente de un traslado provisorio del profesorado, mientras que se repara el edificio de los desperfectos ocasionados por el terremoto.

Este acuerdo del Gobierno trae alivio a los padres de familia que temían no tener dónde educar a sus hijos.

Todos en esta ciudad aplauden la labor que le ha cabido desarrollar a la representación parlamentaria, como asimismo a la prensa local que hicieron una activa campaña oponiéndose al traslado del Instituto.

El Carnaval

VICUÑA. — Todo un éxito han constituído las festividades de carnaval que se han visto realzadas en su brillo y animosidad, debido a la kermesse organizada para juntar fondos destinados a la terminación y habilitación del pabellón cirujía del Hospital.

Con este fin se ha logrado reunir una suma de consideración que se verá aumentada con las importantes erogaciones ofrecidas por las sociedades mineras y pobladores del interior del valle. Se cree que se lograrán reunir más de $ 10,000.

Es oportuno dejar constancia y aplaudir la acción de las damas y niñas que han puesto todo su entusiasmo en favor de esta obra, sin reparar en sacrificios.

Su mejor pago es el éxito obtenido.

Nuevos temblores

VICUÑA. — En estos últimos días se han sentido nuevos temblores de regular intensidad y duración.

Las cosechas de frutas

VICUÑA — Las cosechas de frutas ha sido abundante.

En la actualidad se embarca para el Norte y Sur del país, gran cantidad de uvas.

En el interior se ha dado comienzo a la preparación de huesillos y descarozados, y en algunas haciendas se ha iniciado la cosecha de estos últimos.

El precio de los 72 kilos de descarozados es en la actualidad de $ 180.

Los productores de la región, en relación comercial con comerciantes del exterior, estiman que la exportación de fruta seca, sobre todo a Argentina y Estados Unidos, será este año considerable.

ACONCAGUA

Se prende fuego a una hera de trigo

SAN FELIPE — Manos criminales prendieron fuego a una hera de trigo que tenía lista para trillar el señor Juan Peirano, quemándose totalmente. Las pérdidas ascienden a $ 50,000.

Voraz incendio

Un voraz incendio redujo a cenizas antenoche, las casas de la chacra del Carmen de propiedad de la señora Sara Parry. Había guardado una gran cantidad de fardos de cáñamo, materia que influyó a que el siniestro tomara grandes proporciones.

Las pérdidas suben de $ 100.000

Comando del Regimiento Yungay

Se hizo cargo del comando del Regimiento Yungay N.o 3, su nuevo comandante, don Gumercindo Honorato, en reemplazo del teniente coronel don Washington Montero, que va destinado a Santiago.

Manifestación

Un numeroso grupo de oficiales y civiles ofrecieron antenoche una manifestación íntima al mayor don Federico Corvalán, del Regimiento Yungay, de guarnición en esta ciudad, con motivo de haber cumplido 25 años de servicios en el Ejército.

LINARES

Asalto a un tren de pasajeros

LONGAVI. — En la tarde del Jueves último, el conductor del tren ordinario, dió cuenta al jefe de Estación correspondiente que kilómetros antes de llegar a Longaví, manos criminales lanzaron varias piedras a uno de los convoyes de primera del tren.

Una de las piedras fué a caer a los pies de un sacerdote sin que lograra herirlo.

ÑUBLE

Los empleados públicos impagos

CHILLAN, 17. — Los empleados públicos protestan por la falta de pagos de sus sueldos.

Los empleados manifiestan que la situación por que atraviesan es insostenible.

Estas mismas protestas las hacen también los guardianes de policía que se encuentran igualmente impagos.

Se hace ver la necesidad de que el Intendente y el Prefecto gestionen un empréstito bancario para cancelar sus sueldos al Cuerpo Policial.

MALLECO

La celebración de la Semana Mulchenina

MULCHEN. — Con todo entusiasmo se ha continuado celebrando en esta ciudad, la semana Mulchenina organizada por las autoridades y vecinos de la localidad.

En el segundo día de esta celebración, se desarrollaron los números atléticos, los que obtuvieron el más franco éxito.

Despedida del veterinario de Húsares, don Domingo Bascuñán S.

ANGOL.— El Sábado próximo pasado un grupo de amigos ofreció una hermosa manifestación de despedida al veterinario del Regimiento Húsares don Domingo Bascuñán S., con motivo de su traslado a Santiago.

En diversas mesitas artísticamente adornadas, tomaron colocación los siguientes señores: Domingo Bascuñán S., Francisco Urrutia, Oscar Squella, Pedro J. Vásquez, Francisco González, Arturo Calderón, Juan J. Piña, Buenaventura Mauricio, F. Martínez, Gonzalo González, Esteban Zapata R., Benjamín Escudero, Domingo Cañizar, Oscar Urrutia M., Eduardo González, Remigio Pinilla, Carlos Unzué, Alfonso Cañizar, y muchos cuyos nombres se nos escapan.

A la hora de champaña, ofreció la manifestación el señor Oscar Urrutia M., contestando el festejado altamente complacido de la manifestación de que se le hacía objeto.

LLANQUIHUE

Nuevo uniforme para la Policía

OSORNO, 17. — En la Prefectura se han recibido los nuevos uniformes que deberá usar la policía de esta ciudad, conforme al último plan adoptado por el Gobierno, en este sentido.

TALCA

LA CIUDAD EN PELIGRO DE QUEDAR SIN CUERPO DE BOMBEROS

EL DEFICIT CON QUE CUENTA LA CORPORACION, MOTIVA EL ACUERDO DE CERRAR LOS CUARTELES

Una ayuda oportuna. — La subvención de 1922 pagada hace 4 días

Habla el Comandante del Cuerpo y Primer Alcalde de Talca, don Andrés Vaccaro

(De nuestro corresponsal)

TALCA.— Siguiendo las visitas a la ciudad, ayer he conversado en forma breve con el Primer Alcalde y primer comandante del Cuerpo de Bomberos de Talca, don Andrés Vaccaro.

El señor Vaccaro es una persona cultísima y muy amable. Se hace simpática al interpelante desde el primer momento.

—Para ser breve, señor ¿es verdad que se piensa cerrar los cuarteles del Cuerpo de Bomberos?, le preguntamos.

—Desgraciadamente así iba a ocurrir o va a suceder. Una ciudad tan industriosa e importante como Talca no contaría en estos momentos con el Cuerpo, a no mediar la oportuna llegada de la subvención fiscal hace 4 días. Después de mucho trabajar, se consiguió su pago, con lo que en parte se saldó un déficit enorme que siempre ha quedado pendiente en más de $ 5,000.

Con eso se evitó en gran parte el que ya se hubieran cerrado los cuarteles del Cuerpo, pues el acuerdo existe y estaré pronto a darle curso apenas los fondos no permitan su mantención, cosa que no está muy distante.

—¿Y el vecindario no ayuda?

—Nada, señor, absolutamente nada, excepto el comercio y no puedo yo diariamente estar pidiendo a los comerciantes. El vecindario no sólo una vez ha negado su concurso. Cuantas veces se han organizado beneficios, han concurrido 5 ó 6 personas.

Los voluntarios, agrega el señor Vaccaro, que son cerca de 100, son muy entusiastas, pero no se les puede obligar a gastar más aún que la cuota mensual de 1 peso, los gastos de locomoción y uniforme. Y en todo caso, ese peso va a ayudar a los servicios internos de cada una de las 3 compañías, no pagándose nada de las del Cuerpo General.

Nosotros pronto, cercados por los acreedores cerraremos las puertas de los cuarteles, haremos antes un inventario, y eso y las llaves las depositaremos en poder del Intendente, y enseguida, en seguida, que se queme todo Talca!...

El semblante del señor Vaccaro se presenta rojo, rosado y pálido, a medida que acciona conversando.

Y agrega:

—Talca conoce ya las consecuencias funestas de los grandes incendios. El de las Monjas Sacramentinas, el del Mercado Central, el de Oriente entre 2 y 3 Sur, cada uno de esos incendios han dado margen a lamentar grandes pérdidas materiales y especialmente el último, si no mediar la llegada oportuna de unas mangueras, habría sido algo parecido a una catástrofe.

Los vecinos, siendo que cada uno tiene intereses, ya que son propietarios, no ayudan, y sin embargo son los primeros en quejarse cuando esto ocurre.

Cerrada las puertas del Cuerpo, me imagino yo lo que dirá este vecindario al ver arder casas y manzanas, y nosotros, impedidos por fuerza mayor, a asistir no como bomberos, sino como espectadores a esa hoguera infernal.

Ya cuando se me solicitaron datos de la oficina general de estadística, hice presente esto; he dado los pasos necesarios para evitar esta determinación extrema; pero todo ha sido imposible. En consecuencia, termina diciéndonos el señor Vaccaro, nosotros no tenemos la culpa de ello.

Agradecemos al señor Vaccaro sus declaraciones y salimos divagando, cómo una ciudad orgullosa y próspera como Talca, se olvide de algo tan grande y lo deja perderse, como el Cuerpo de Bomberos.

Las lluvias en la región y sus consecuencias en la agricultura y ganadería

TALCA, 17.—Los agricultores estiman perjudicial las últimas lluvias caídas en la región y creen que las sementeras de trigo sufrirán pérdidas bastantes considerables.

Sin embargo, la ganadería será beneficiada, pues los pastos que atravesaban por un período sumamente difícil con motivo de la sequía se repondrán otorgando provechosos rendimientos durante el invierno que se aproxima.

La industria vinícola será favorecida también, pues las viñas necesitaban abundante riego.

CONCEPCION

EN LA ADUANA DE TALCAHUANO

LOS TECHOS DE LOS GALPONES QUE SIRVEN PARA DEPOSITAR LAS MERCADERIAS ESTAN COMPLETAMENTE ARRUINADOS

La Asociación General de Comerciantes de Talcahuano se ha dirigido al Presidente de la República pidiéndole se hagan las reparaciones del caso

TALCAHUANO. — La Asociación General de Comerciantes de Talcahuano ha dirigido últimamente una comonicación al Presidente de la República.

En dicha comonicación se expresa que, a pesar de haberse denunciado durante el año próximo pasado en dos ocasiones al señor Ministro de Hacienda, el estado ruinoso del techo de los galpones que sirven para depósito de mercaderías en la aduana de aquel puerto, no se han tomado las medidas del caso.

Se hace ver además en dicha nota, en forma especial, las desastrosas consecuencias que traería para las mercaderías que se internan por Talcahuano, las próximas lluvias, si no se ejecutan las obras necesarias para dejar los galpones en buenas condiciones de servicio.

Se acompaña copia de un telegrama y de una nota, que fueron enviados al Ministro de Hacienda con fecha 10 de Mayo y 23 de Noviembre del año pasado, respectivamente. Estos documentos historian en forma elocuente las peticiones que la Asociación General de Comerciantes de Talcahuano, desde hace más de un año está elevando a la consideración del Supremo Gobierno.

VALDIVIA

LOS MISTERIOS DEL VOLCAN LANINE

LA TRAGICA MUERTE DEL EXCMO. SEÑOR VON ERCKERT ANTE LA EVOCACION FANTASTICA DE LA MISTERIOSA CIUDAD DE LOS CESARES

El volcán Lanín se encuentra entre el paralelo 39 a 40, y su altura es alrededor de 1,500 metros sobre el nivel del lago Villarrica y 3,000 sobre el del mar.

Su ascensión es áspera y trabajosa, permaneciendo la mayor parte del año cubierto de nieve hasta su base. Visto por el lado chileno, es una especie de mole, cuya altura no causa mayor impresión, ya que aparentemente se observa achatado y, por tanto, el conseguir llegar hasta su cumbre parece no ser empresa difícil. Pero, una vez observado con detenimiento y vista su composición y estructura basáltica, que en forma de planchas superpuestas van formando sus paredes, la primera y grata impresión cambia rápidamente para presentarse los inconvenientes más variados hasta llevar a la sensación de que para poder trepar hasta la cumbre es necesario hacer grandes recorridos zigzagueando, en forma que cada paso que se avance tiene que irse dando sobre los extremos altos de las planchas que forman su natural composición.

Observado, a su vez, por el lado argentino, se tiene la impresión de que es de una altura enorme.

El volcán Lanín es, según parece, por los documentos del siglo XVI, la primera altura hasta cuyo pie los conquistadores allende los Andes llegaron varias veces en corto período de años.

Fundado Buenos Aires el año 1535 por el conquistador Mendoza, algunos compañeros de este esforzado capitán, se internaron en las pampas en dirección hacia el Oeste, para regresar años después, contando que habían encontrado allá, donde terminaban las pampas, una ciudad fabulosa, que ellos la habían denominado de los Césares. Estaba esta ciudad ubicada entre cerros altos, a orillas de un gran lago, y para entrar en ella era necesario que los guardias que la cuidaban dejaran tender sobre los fosos puentes levadizos. Según los exploradores, los centinelas llevaban armas y vestimentas a la castellana, siendo aquéllas bruñidas en purísimo oro.

Parece que el fantástico cuento tomó cuerpo y que hasta el propio Carlos V, en las postrimerías de su reinado, ordenó al capitán general de Buenos Aires buscar en todas direcciones esa ciudad fabulosa, que tantos honores y provechos podía traer a la corona.

Los reconocimientos y excursiones fueron frecuentes, saliendo desde Buenos Aires en todas direcciones hasta terminar con la desgraciada expedición del Obispo de Palencia, en los primeros años del siglo XVII.

Los documentos de la época afirman que todas las expediciones venidas del Atlántico al Oeste llegaban hasta el pie de una unión de volcanes que corrían de Norte a Sur y que ellos ponían fin a sus expediciones al pie de uno que se avanzaba al Este.

Estudiando los documentos antiguos y observando la posición de los volcanes en el terreno mismo, se llega a la conclusión de que donde terminaban las expediciones castellanas era al pie del volcán Lanín, el mismo en cuyas faldas ha encontrado trágica muerte el Excmo. señor von Erckert.

La catástrofe reciente

Acerca de la desgracia que costó la vida al ex-Ministro alemán han obtenido los siguientes nuevos detalles.

El señor von Erckert iba acompañado en su peligrosa excursión de los señores Gerntholz, Anwandter, Bruchert y Schuller.

Los excursionistas salieron en la mañana del día 5 e iban perfectamente preparados para desarrollar el máximum de esfuerzos a fin de llegar a la parte más alta del volcán.

El mismo día alcanzaron a 2,800 metros de altura, y ya al oscurecer se dispusieron a pernoctar. A esa altura los investigadores científicos se prepararon para protegerse del viento, y después de grandes esfuerzos lograron afirmar cables para sostener una tela. Apenas hubieron ingerido algunos elementos, se recogieron a reposar.

El Martes en la mañana continuaron la ascensión, pero debido a los innumerables peligros y dificultades del trayecto, sólo lograron avanzar [illegible]00 metros, regresando después al campeonato en el punto de la carpa. Cambiaron diversas ideas referentes a la forma en que podría continuarse la ascensión, y el Ministro señor Erckert, el más entusiasta de los investigadores, propuso que salieran algunos compañeros para practicar observaciones a fin de procurarse mayores facilidades para la continuación de la difícil empresa que se habían propuesto realizar.

El Ministro, con el propósito de encontrar una subida más fácil hacia el cráter del volcán, se alejó de la carpa acompañado de los señores von Gerntholz y Anwandter.

Para este grupo de excursionistas todo peligro podía dominarse. Con este convencimiento iniciaron la peligrosa ascensión al volcán, por uno de los costados opuestos al que habían intentado escalar horas antes. La pendiente resbaladiza que escalaban, a la cual el sol arrancaba vivísimos destellos, oponía a los investigadores una resistencia casi invencible en aquellas soledades en donde el hombre no puede valerse de todos los recursos que encontraría en puntos cercanos a grandes poblaciones.

Entre tanto, los señores Bruchert y Schuller se quedaron en el campamento preparando todo para el viaje que realizarían más tarde, cuando von Erckert y sus acompañantes hubieran hecho sobre la cubierta de nieve la huella que debía conducirlos al cráter del volcán.

De improviso, el señor von Erckert, que avanzaba lentamente por sobre la nieve, tratando de afirmarse en la resbaladiza pendiente que bajaba hacia atrás, en un enorme precipicio, perdió el equilibrio y rodó hasta el fondo del abismo, arrastrando en la caída a sus dos acompañantes, quienes lograron sostenerse a pocos metros.

Momentos después de la desgracia, los señores Bruchert y Schuller escucharon en medio de la imponente soledad, los doloridos gritos de auxilio.

Salieron precipitadamente en dirección al punto hacia donde se habían alejado sus compañeros, y honda impresión de amargura inundó sus corazones cuando a unos 200 metros del sitio que acababan de abandonar, encontraron el cuerpo casi inanimado de von Erckert.

La víctima respiraba débilmente y había perdido el conocimiento.

Más allá, recostados sobre la nieve, se encontraban los señores Gerntholz y Anwandter. Ambos presentaban algunas heridas en el cuerpo, pero pronto se reincorporaron para acudir en auxilio del señor von Erckert.

Temiendo que de un momento a otro el herido pudiera fallecer, se inició el descenso de la montaña, cargando todos, con serio peligro de sus vidas, y haciendo esfuerzos sobrehumanos, el cuerpo agonizante.

En esta forma, llegaron hasta el pie de la montaña, desde donde enviaron un propio a Pucón, pidiendo auxilios. Allí, sobre una débil pendiente de la montaña, bajo la carpa improvisada por los excursionistas, el Ministro alemán, sin recobrar el conocimiento, exhaló el último suspiro.

La desgracia hirió en lo más íntimo a todos sus compañeros, que no pudieron resistir las lágrimas ante esta eterna separación.

Muerte de un ladrón

(De nuestro corresponsal, por telégrafo)

VALDIVIA 17.— Hoy a media noche penetraron ladrones a la chacra de don Teodoro Hermann, en Cancau, con intenciones de robar papas.

Los ladrones fueron sorprendidos por el celador y éste hizo fuego, matando a uno de los nocturnos visitantes.

Conscriptos navales

(De nuestro corresponsal, por telégrafo)

VALDIVIA 17.— A medio día de hoy zarpará a Lota el crucero Chacabuco, llevando a su bordo a los conscriptos navales de las tres provincias australes.

El sub-Director de Correos y Telégrafos

El sub-Director de Correos y Telégrafos visitó hoy ambos servicios

El gran baile en el Club Valdivia

VALDIVIA, 17. — Antenoche se efectuó en el Club de esta ciudad el gran baile que se ofrecía en honor de los veraneantes y a beneficio de la Gota de Leche.

Una numerosa y distinguida concurrencia se dió cita en los salones del Club, que habían sido artísticamente adornados con guirnaldas de flores y lámparas. La banda de músicos del Regimiento Caupolicán y un buen conjunto de orquesta amenizaron el baile que transcurrió en medio de la mayor animación y alegría.

El baile se prolongó hasta las primeras horas de la madrugada.

La exposición de los cuadros del artista señor Valenzuela

Durante estos últimos días una numerosa concurrencia ha visitado los salones de los señores Springmuller, donde se exhiben las obras del afamado artista señor Ramón Valenzuela.

Los visitantes han elogiado calurosamente las obras del señor Valenzuela, que revelan en su autor un gran estudio y mucho arte.

El Sub-Director de Correos y Telégrafos

Desde anteayer se encuentra en esta ciudad el Sub-Director de Correos y Telégrafos, señor Luis E. Silva Briones, quien ha venido a inspeccionar los servicios de esta ciudad en ese ramo.

El señor Silva ha sido objeto de grandes atenciones de parte de la sociedad valdiviana.

Viajeros

Procedente de Santiago se encuentra en ésta la familia Walker Martínez.

—Del mismo punto ha llegado el señor Tomás Errázuriz.

—De Santiago ha llegado la señora Adela Errázuriz de Salas e hija.

—A Santiago se ha dirigido el señor Ricardo Dávila S. y señora.

Las maniobras de la IV División

VALDIVIA — Con todo entusiasmo continúan los preparativos de las tropas para la realización de las maniobras que deberán ejecutar las tropas de la IV División.

Estos ejercicios estarán bajo la vigilancia directa del jefe de la División, General señor Pedro Pablo Dartnell.

FABRICA DE LICORES
Y JARABES FINOS
DE ANGEL M. HERRERA
COPIAPO 1119 Y SAN DIEGO 797 — TELEFONO 8, MATADERO
Ofrece al comercio todos sus licores y jarabes que por su delicado gusto se recomiendan como ser el famoso Anís Escarchado. Pasar por Copiapó 1119 y San Diego 797. Teléfono 8, Matadero.

QUININA EN FORMA SUPERIOR NO AFECTA LA CABEZA
Por motivo de su efecto tónico y laxante el LAXATIVO BROMO QUININA es superior a la Quinina ordinaria. No produce nerviosidad ni malestar en la cabeza. Ténganse en cuenta que sólo hay un "Bromo Quinina". La firma de E. W. GROVE en cada cajita.

RESTAURANT
La Playa
Monjitas 826 :-: Teléf. 1250
El favorito del público
Servicio a la carta

UN MOMENTO DE ESPECTACION EN NUESTRAS RELACIONES CON BOLIVIA

¿LAS DECLARACIONES DEL SEÑOR ASCARRUNZ AFIRMAN LOS RUMORES QUE CIRCULAN REFERENTES A UNA INTELIGENCIA ENTRE PERU Y BOLIVIA?

Se asegura que el señor Jaymes Freire regresará a su patria en la presente semana

El Presidente de la República nos reitera el propósito de Chile de no aceptar la revisión del Tratado de 1904

La situación internacional atraviesa en estos momentos por una interesante y delicada faz.

Bolivia insiste en la teoría revisionista y en su última nota agrega que no concurrirá a la Conferencia de Marzo próximo.

Esta actitud de la Cancillería del Altiplano ha producido, como es natural, una delicada situación, tanto más grave cuanto que estamos en la víspera de la celebración del Quinto Congreso Panamericano.

LA DUPLICA DE BOLIVIA

El cable ha transmitido la dúplica boliviana que con tanto sigilo mantenía oculta el Ministro de Relaciones Exteriores. El texto de la comunicación de la Cancillería de Bolivia puede verse en la sección cablegráfica de nuestro diario.

EL RETIRO DE LA REPRESENTACION DIPLOMATICA DE BOLIVIA

Insistentemente se ha rumoreado que el Gobierno de Bolivia abrigaría el propósito de retirar su representación diplomática en Santiago y que aún se habría llamado al Cónsul General señor Granier que reside en Valparaíso.

En la tarde de ayer circuló a este respecto la noticia que el señor Jaymes Freire regresaría a su patria a principios de la semana.

LAS DECLARACIONES DEL SEÑOR AZCARRUNS

Gran sensación han causado en los diversos círculos las declaraciones del internacionalista boliviano señor Azcarruns, en la que manifiesta que Chile arrastra a Bolivia a una Alianza con el Perú, similar a la Confederación de 1879.

Estas declaraciones afirman los rumores circulados al respecto de un posible convenio entre Perú y Bolivia.

PUBLICACIONES BOLIVIANAS INJURIOSAS PARA CHILE

Hace algún tiempo informamos a nuestros lectores del incidente ocurrido entre el Secretario de nuestra Legación en La Paz, señor San Cristóbal, y el señor Franz Tamayo, por algunos artículos injuriosos para Chile publicados por este último caballero. A esto respecto hemos recibido algunas comunicaciones de Bolivia en la que se nos manifiesta que la Cancillería de ese país no ha desautorizado dichas publicaciones y que el señor Tamayo sigue desempeñando el cargo de Abogado Consultor del Ministerio de Relaciones Exteriores.

NUESTRO MINISTRO EN LA PAZ

Dado el caso de que el Plenipotenciario boliviano señore Jaymes Freire regrese a su país, sería probable que también vuelva a Santiago nuestro Ministro en La Paz, señor Rodríguez Mendoza.

OPINIONES DEL PRESIDENTE DE LA REPUBLICA

El enviado especial de este diario que acompaña al Presidente de la República en su gira por Cartagena y San Antonio, ha conversado con el señor Alessandri sobre actualidad internacional, y el Primer Mandatario le ha manifestado que tiene el firme propósito de contestar siempre a Bolivia que Chile no acepta la revisión del Tratado de 1904, sin perjuicio de oir nuevas proposiciones.

LLEGADA DE TURISTAS A NUESTRO PAIS

A BORDO DEL "EBRO" ARRIBAN HOY A VALPARAISO NUMEROSOS NORTEAMERICANOS

Asimismo en el "Ortega" llegan hoy turistas uruguayos, argentinos y brasileños

En la combinación de ayer parten a Buenos Aires los llegados en el "Santa Ana"

Conversando con algunos de ellos en el Mundial Hotel

El Presidente de la República da la bienvenida a los turistas uruguayos en San Antonio

Intenso movimiento se nota en el curso del presente mes, tanto en el vecino puerto como en esta capital, con motivo de la llegada y partida del gran número de turistas que por esta época del año llegan a conocer nuestro país.

Entre las grandes empresas establecidas en los Estados Unidos de Norte América con este objeto y de las que han tomado verdadero interés por dar a conocer las bellezas de nüestromtumanunununu— zas y las riquezas de nuestro suelo, merece mencionarse a "The American Express", quien por segunda vez hace llevar a la práctica un interesante raid de turismo por las costas chilenas a los habitantes de la gran nación americana. Efectivamente, a bordo del "Ebro" viajan alrededor de 75 turistas yankees, quienes han visitado los principales puertos del Norte y hoy dan término a su viaje marítimo por la costa del Pacífico después de conocer la isla de Juan Fernández, paraje lleno de encantos naturales que con especial interés se deseaba darles a visitar a los huéspedes de la Unión.

Hoy Domingo en la mañana debe arribar a Valparaíso el lujoso trasantlántico de la Pacific Steam Navigation Co., en que junto con los turistas americanos han realizado el viaje a la isla de Róbinson Crusoe distinguidas familias de la sociedad chilena y a cuyo bordo, según tenemos conocimiento, se han efectuado hermosas e interesantes reuniones.

Los viajeros norteamericanos, que llegan hoy día en el "Ebro", permanecerán algunos durante el día en el venico puerto con el objeto de asistir a las grandes carreras en el Hipódromo de Viña del Mar y otros continuarán viaje inmediatamente a esta capital, donde se les tiene reservados sus departamentos en el Mundial Hotel Savoy. Entre los ilustres viajeros que serán desde mañana Lunes nuestros huésjedes, vienen algunas prominentes figuras de la banca y el alto comercio de New York; asimismo, distinguidas familias, entre las que podemos mencionar a las siguientes: Banks, Batson, Bull, Carey, Davidge, Gifford, Fisher, Foster, Hamilton, Giraldi, Gleas, Harood, Hicks, Ilgenfrritz, Jay, Muttart, Neider, Myres, Hobert, Nilman, Nollan, Rogers, Nollan, Robertson, Ross, Sehring, Sheldon, Shera, Wilberding, Willard, Wright, etc.

Dichos turistas permnaecerá entre nosotros solamente hasta la tarde del Martes, día que continuarán viaje a Los Andes para seguir a Buenos Aires. En nuestra capital visitarán los principales paseos públicos y monumentos, especialmente el Cerro San Cristóbal, Santa Lucía, Parque Cousiño, Quinta Normal, San Bernardo, Ñuñoa, etc.

La firma Armstrong y Cía. ha instalado asimismo en uno de los departamentos del Mundial Hotel una interesante exposición de objetos y curiosidades indias, a la que ha sido especialmente invitada la embajada de turistas norteamericanos.

Hoy Domingo llegará también a Valparaíso otro numeroso grupo de viajeros suramericanos a bordo del "Ortega", que vienen a visitar nuestro país.

En la combinación transandina e ayer continuó viaje a Buenos Aire sla mayoría de los turistas que hace tres días arribaron en el "Santa Ana", entre ellos: Mr. J. French y señora, Miss R. S. Eastman, Clothilde Sewarty, A. Zunpha y señora, R. C. Fulcher, C. W. Dicks, C. D. Luhring y señora, John Bethwell.

En el hall del Mundial Hotel y momentos antes de embarcarse a la Argentina, tuvimos oportunidad de conversar breves momentos con uno de los turistas, Mrs. Luhring, de quien obtuvimos su grata opinión referente a nuestro país dando a conocer en primer término la particularidad de nuestro clima privilegiado, tal vez el único en el universo.

—Reconocemos, dijo, que Chile es hermosísimo desde que se llega a Arica, y llama la atención que después de San Francisco de California, a lo largo de la costa del Pacífico, sea en los puertos chilenos, el único país que posea gente blanca, detalle de mucha simpatía para nosotros, los norteamericanos.

En cuanto al desarrollo mismo de las grandes ciudades, se nota un marcado progreso en todo orden de actividades, lo que deja establecido, sea en un futuro próximo ,este país chileno, tan homogéneo en su raza como valiente por su historia, una de las Repúblicas suramericanas más prestigiosas.

Un párrafo especial nos pidió dejar establecido referente a los hoteles, tanto de Valparaíso como de Santiago; realmente, terminó Mrs. Luhring, el Royal del vecino puerto y el Mundial de esta capital, poseen todo el chachet y en nada desmerecen a los de las grandes ciudades.

LOS TURISTAS QUE VIAJAN EN EL "ORTEGA"

En el vapor "Ortega" viajan 33 turistas del Club Turing de Uruguay.

Estos turistas salieron de Montevideo el 4 de Febrero y han visitado ya los puertos del Sur argentino, Punta Arenas, Lota, Talcahuano, arribando a San Antonio.

Desde este punto seguirán a Valparaíso donde permanecerán tres días.

En seguida irán a Santiago, ciudad que visitarán durante cuatro días, para seguir a su patria por vía cordillera.

El Presidente de la República aprovechando su estada en San Antonio, saludó a los turistas uruguayos y les ofreció la ayuda del Gobierno.

Los turistas manifestaron al señor Alessandri que el Presidente Brum les había encargado un cordial saludo al Presidente de Chile y les había dado seguridades de que serían recibidos en este país como en su patria, dada la amistad que existe entre ambas Repúblicas.

El señor Alessandri les retribuyó los saludos y les dijo que la amistad entre ambos países, era prenda segura para los turistas de que serían muy bien recibidos.

SERVICIO METEOROLOGICO DE "LA NACION"

16 DE FEBRERO DE 1923

OBSERVACIONES METEOROLOGICAS LOCALES

Temperatura del aire (°C), máxima, 30.0; mínima, 10.7.

Irradiación solar (°C), máxima, 53.0; mínima, 8.7.

Barómetro a 0° y 45 de latitud (mm.), máxima, 716.3; mínima, 713.7.

Humedad del aire o/o, máxima, 58; mínima, 27.

Velocidad del viento (kilómetros por hora), máxima, 14.0; mínima, 0.0.

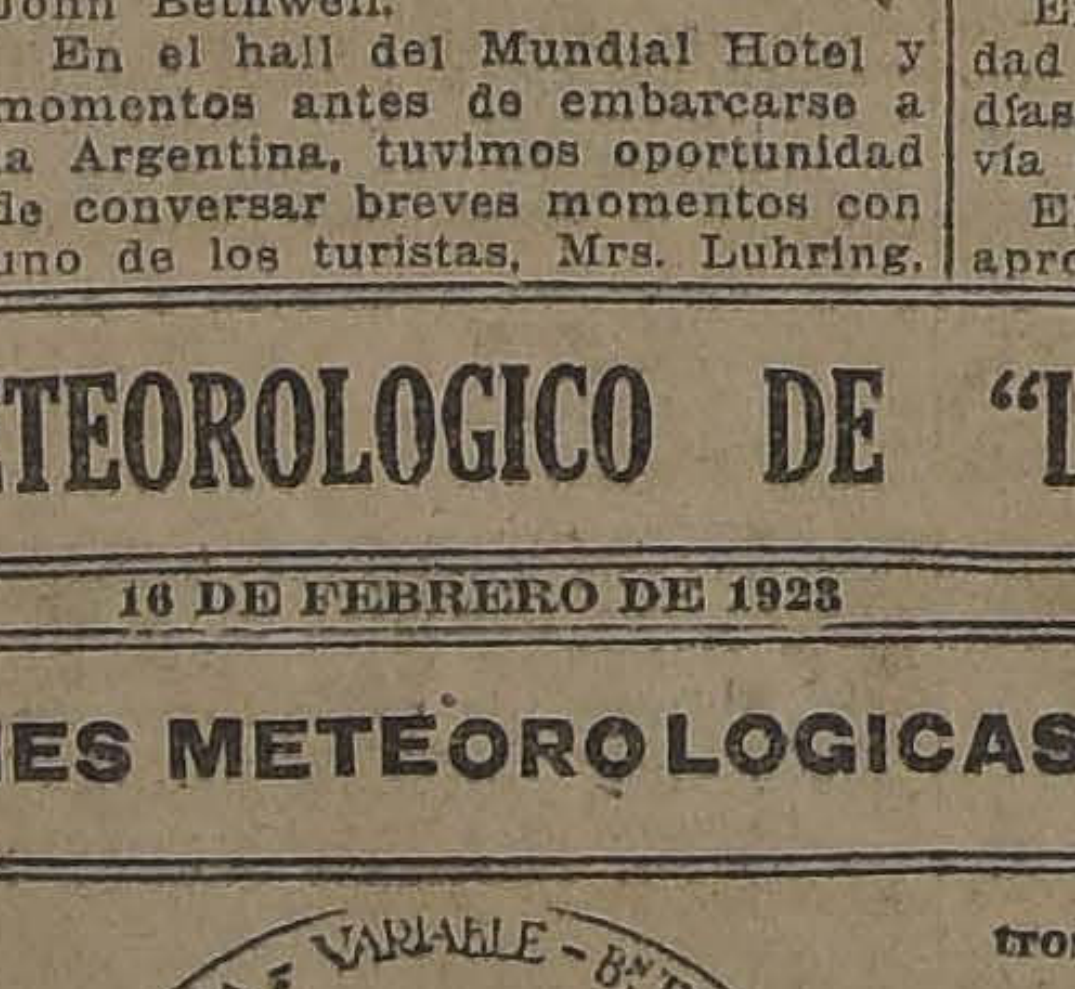
TEMPESTAD - LLUVIA - LLUVIA - VARIABLE - BUEN TIEMPO - BUEN TIEMPO - MUY SECO
700
705
710
715
720
725
730
735

Nebulosidad (décimos nublados), máxima, 1; mínima, 0.

Evaporación en 24 horas (mm) 2.5.

Viento dominante, S. W.

Kilómetros recorridos por el viento en 24 horas, 97.0.

OBSERVACIONES METEOROLOGICAS GENERALES DEL TIEMPO EN EL PAIS:

Arica, sur despacio, semi nublado.
Iquique, Sur despacio, semi-nublado.
Tocopilla, Suroeste fuerte, despejado.
Antofagasta, calma, semi-nublado.
Taltal, calma, despejado.
Caldera, calma, despejado.
Coquimbo, anoche temporal, despejado.
Ovalle, Sureste débil, semi-nublado.
Illapel, Sur despacio, despejado.
Petorca, Sur regular, despejado.
Los Andes, calma, despejado.
Quillota, calma, despejado.
Valparaíso, calma, despejado.
Rancagua, Sur despacio, despejado.
Curicó, Sur suave, despejado.
Talca, Sur regular, despejado.
Linares, calma, despejado.
Chillán, Sur despacio, despejado.
Punta Tumbes, Sur débil, despejado.
Contulmo, calma, despejado.
Traiguén, Sur regular, despejado.
Temuco, Sur, despejado.
Nueva Imperial, Sur regular, despejado.
Loncoche, calma, despejado.
Valdivia, Suroeste despacio, despejado.
Osorno, Norte suave, semi-nublado.
Chacao, Oeste regular, semi-nublado.
Ancud, Oeste regular, llovió.
Juan Fernández, despejado.
Isla Huafo, Suroeste regular, semi-nublado, chubascos.

SECO POR FALTA DE RIEGO, CAYO UN ARBOL DE LA ALAMEDA

¿Y LAS AUTORIDADES?

A las 4.45 P. M. de ayer ocurrió en la Alameda de las Delicias un hecho al parecer sin importancia: uno de esos árboles que desde el tiempo antiguo adornan el histórico paseo, cayó a tierra.

Algunos de los pocos transeuntes que a esa hora pasan por frente a Teatinos desafiando el calor enervante de estas tardes de Febrero contemplaron la caída de uno de los muchos árboles que, faltos de vida, secos, van día a día, y uno a uno, renunciando a presenciar tantas cosas que desde la altura de sus ramajes, divisan....

Se formó un grupo de curiosos, muchos de los cuales sacaron como recuerdo algunas ramas secas. Se hicieron durante algunos minutos duros comentarios contra las autoridades que no se preocupan de regar los árboles, y después nada, es decir, la vida indiferente que se agita alrededor de un árbol muerto que yace molestando el tráfico en la Alameda de las Delicias de la capital de Chile...

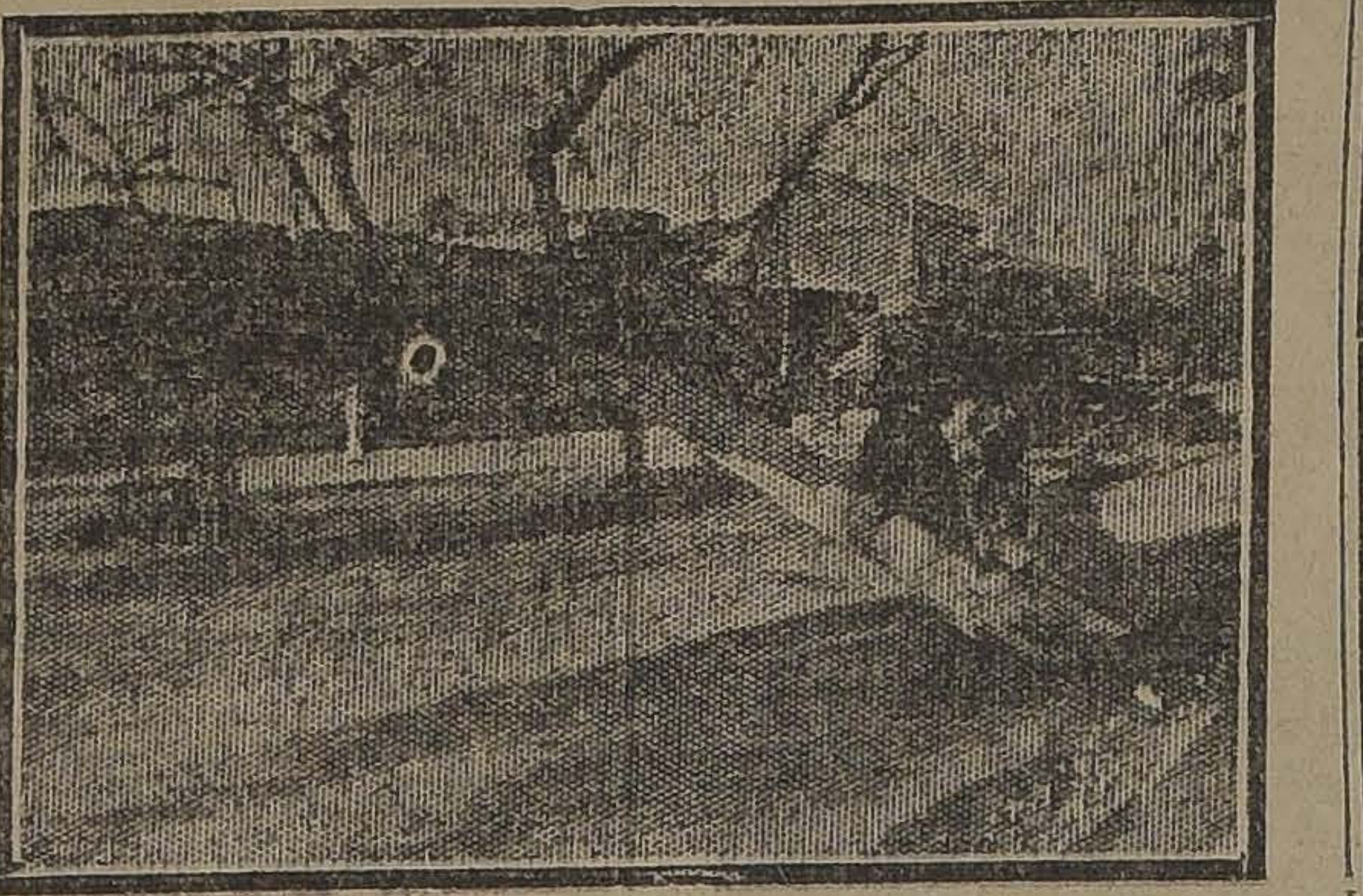

Las peleas de anoche en el local de la Federación de Box

VENCE ANGEL GUERRERO POR RETIRO A LA CUARTA VUELTA

Una regular concurrencia se dió cita anoche en el gimnasio de la Federación de Box de Chile, con motivo de efectuarse el encuentro entre Carlos Toro y Angel Guerrero.

Luis Corona venció en el primer preliminar a su contendor José Santos Lagos; el vencedor demostró buena escuela y con su pelea logró entusiasmar al público.

Erasmo Moraga y Germán Correa fueron los encargados del segundo preliminar de la noche, boxearon seis fuertes rounds, después de los cuales el réferee dió el triunfo al joven profesional Germán Correa.

El match de fondo a cargo de Toro y de Guerrero resultó falto de interés, pues Toro a pesar de su mayor peso, no pudo imponerse ante su tenas rival que en el cuarto round, se adjudicó una merecida victoria por retiro.

No nos podemos explicar la derrota de Toro, se presentó en muy buenas condiciones de entrenamiento y los primeros rounds los trabajó en buena forma al extremo que llegamos a creer que se desarrollaría un encuentro reñido, pero desgraciadamente en el tercer rounds lo vimos decaer en forma tal que para los asistentes no fué una sorpresa el retiro de este peleador en la vuelta siguiente.

Guerrero, se portó como de costumbre; en todo momento trató de hacer buena pelea, y dió pruebas de valentía y acometividad, características que sin duda influyeron en su buena victoria.

Fiesta de tijeral

Ayer en la tarde se efectuó en el nuevo edificio de la Imprenta La Ilustración, una significativa fiesta con motivo de la colocación de los tijerales.

El contratista de la obra, señor Nicolás Falconi, ofreció la manifestación, siguiéndole en el uso de la palabra don Manfredo Poblete Cruzat, cuyos discursos fueron muy aplaudidos.

Residencias con renta

$ 295,000.—Agustinas muy central, construcción sólida compuesta de casa habitación y almacén. Produce por ciento.

$ 75,000.—Av. Brasil primera cuadra Delicias, 12x metros, dos pisos independientes en regular estado. Debe $ 30,000 Banco Hipotecario.

$ 120,000.— Compañía, 100 metros, con 24 de frente, casa de un piso con 6 departamentos, galerías, servicios y subterráneo, jardín, parrón, etc. Gran extensión para edificar.

$ 235,000.—Compañía, 15x70 metros, 3 casas de dos pisos de construcción sólida, dos de ellas de esquina con elegante fachada y muy cómodas. Producen 8 por ciento.

$ 260,000.—Compañía, central, 16x65 metros, elegante casa de construcción moderna con toda clase de instalaciones, salón, comedor,, escritorio y galerías con parquets, 6 dormitorios, servicios y tres patios.

$ 300,000.—Plaza Brasil, 16x60 metros, construcción moderna de dos pisos independientes.

$ 300,000.—Cienfuegos inmediata a Delicias, 13 metros de frente, 4 casas de residencia. Producen 8 o|o.

$ 250,000.—Delicias arriba 1,080 metros, dos casas de dos pisos, independientes, c|u., buena y elegante construcción, parque, garage, etc., sólo el terreno vale $ 216,000. Debe $ 70,000 Caja.

$ 200,000.— Echaurren esquina, 1,000 metros construcción moderna y elegante de dos pisos, compuesta de 5 casas. Casa principal, salón, comedor, escritorio con parquets, 7 dormitorios con calefacción y lavatorios de desagüe instalado, una pieza de baño completa, piezas de servicio, lavandería de familia, etc.

$ 700,000.—Delicias gran situación y frente. Residencia de lujo y 6 casas de renta.

$ 140,000.—Santo Domingo muy central 12x55 metros, dos pisos inconclusos. Debe $ 40,000. Caja 8 o|o.

$ 250,000.—Santo Domingo 18x60 metros de un piso compuesto de salón, comedor, sala, escritorio, 8 dormitorios, 3 salas de baño completas, 2 halls servidumbre, garage, galerías y dos patios. Piezas principales con parquets.

$ 165,000.—Gálvez 12x40 metros, tres casas independientes, construcción moderna.

$ 270,000.—San Ignacio inmediata a Delicias, gran casa de residencia y renta.

$ 140,000.—Moneda muy central, construcción antigua para edificar.

ENRIQUE ROZAS ARIZTIA

ARTURO PEREZ RIESCO

AGUSTINAS N.o 1122

Instituto Técnico Comercial de Chile

Con verdadero entusiasmo y un crecido número de alumnos se ha iniciado en este prestigioso establecimiento de enseñanza comercial y secundaria el cuarto curso nocturno gratuito de contadores comerciales, en su espléndido local de la calle de Gálvez 139.

Se previene a los interesados que la matrícula estará abierta hasta mañana Lunes y que se atenderá con especial esmero toda solicitud, dato o prospecto que deseen, a cualquiera hora del día.

Las clases funcionan de 9 a 11 P. M., con excepción de los días Sábado.

IN MEMORIAM

El Lunes 19 del presente, aniversario del fallecimiento de señora

Rita Puyol v. de Alvear

Se dirá una misa por su memoria en la Gratitud Nacional, a las A. M.

LA FAMILIA

DEFUNCION

Ha dejado de existir la señorita

ROMELIA MENDEZ ALCAINO

Sus restos serán conducidos al Cementerio General, hoy a las 4 P. M., partiendo el cortejo desde su casa habitación, Molina 137.

LA FAMILIA.

DEFUNCION

Habiendo dejado de existir nuestra querida e inolvidable madre, doña

Clarisa Pineda V. de Téllez

Rogamos a nuestras relaciones y amigos se sirvan acompañar sus restos al Cementerio General, el Domingo 18 de Febrero de 1923, a las 4 P. M. El cortejo partirá desde su casa habitación, calle Ch 1564. Servicio que agradeceremos eternamente.

Sus hijos: **Manuel, Alfredo, Teobaldo, Gilberto, Leopoldo Téllez y Mamerto Jeldres.**

Victrola

REG. U.S. PAT. OFF.

"LA VOZ DEL AMO"

La famosa marca de Fábrica "VICTOR" es el sello de garantía de los artículos que la ostentan

Esta marca de Fábrica es propiedad exclusiva de la VICTOR TALKING MACHINE COMPANY, de Camden, N. J., EE. UU., e IDENTIFICA LOS PRODUCTOS de esta Compañía. APARECE EN TODAS LAS VICTROLAS Y DISCOS "VICTOR".

Las VICTROLAS VICTOR son los UNICOS instrumentos que han merecido la confianza absoluta de los PRIMEROS CANTANTES Y CONCERTISTAS del mundo, lo cual es UNA PRUEBA INCONTESTABLE DE LA SUPERIORIDAD INEXPUGNABLE DE ESTOS INSTRUMENTOS DE MUSICA.

No acepte ninguna máquina parlante que no ostente la famosa marca de "Fábrica "VICTOR" "LA VOZ DEL AMO", único medio de asegurarse de que se adquiere una LEGITIMA VICTROLA.

Visite nuestra exposición permanente de todos los modelos de VICTROLAS y oiga a la vez las últimas novedades recibidas en DISCOS "VICTOR".

OFRECEMOS GRANDES FACILIDADES DE PAGO, POR CUOTAS MENSUALES

Comerciantes Víctor al por mayor y menor:

CURPHEY y Cía.

SANTIAGO, Ahumada 200, esq. Agustinas

VALPARAISO, Esmeralda 99

EL VIAJE DEL PRESIDENTE DE LA REPUBLICA A CARTAGENA

EL SEÑOR ALESSANDRI ACOMPAÑADO DE LAS AUTORIDADES VISITO AYER LAS OBRAS DEL PUERTO DE SAN ANTONIO

Después de visitar las dependencias de la West Indian Oil Co. se traslada a bordo del "Ortega" donde se le ofrece una cariñosa recepción

El baile de anoche en el Hotel Zimmer de Cartagena alcanza un brillante éxito

Para hoy se preparan diversos festejos en honor del señor Alessandri

(Informaciones por telégrafo de nuestro Enviado Especial)

I
II
III
IV
V
VI

. — EL PRESIDENTE AL LLEGAR A SAN ANTONIO. — II. EL SEÑOR ALESSANDRI FRENTE A LAS GRANDES BODEGAS DE SAN ANTONIO. — III. EL PRESIDENTE EN EL BANQUETE DEL JOCKEY CLUB. — IV. EL PRESIDENTE DE LA REPUBLICA EN EL MOLO DE DEFENSA. — V. Y VI. EN EL BAILE EN EL HOTEL ZIMMER

AN ANTONIO, 17.—El Presi- te de la República, de 11 a 1 la tarde visitó todas las obras puerto,

En la Estación esperaba la lle- da del señor Alessandri un nu- roso público y las autoridades. Al entrar el tren la multitud pro- umpió en grandes manifestacio- s, aplaudiendo y vivando al Pre- dente.

El señor Alessandri, acompaña- de su comitiva se dirigió inme- tamente a visitar las obras del erto.

Los vapores y embarcaciones rtas en la bahía estaban todas mpavezadas y reinaba un gran tusiasmo entre los trabajadores las obras. Lo primero que visi- el Presidente fueron las gran- bodegas con capacidad para 00 sacos fanegueros.

Estas bodegas consisten en cua- pabellones de tres pisos cada y fueron resultado de una ley se derivó de la última visita Presidente a este puerto a me- dos del año pasado.

Visitó en seguida los carros americanos construidos en Nueva York y comprados con fondos del empréstito de 24 millones de dólares.

Estos carros están provistos de frenos automáticos, lo que produce seguridad y economía de personal.

Las autoridades del Puerto hicieron ver al Presidente las ventajas que proporciona al Estado el puerto de San Antonio con el cual se han economizado 28 pesos por tonelada de productos, habiéndose despachado en 1919 cuarenta mil toneladas contra 298,000 que se despacharon en 1922, y desde Noviembre último el promedio mensual de productos despachados ha sido de cuarenta mil toneladas.

Desde hace muchos años no se ha interrumpido un momento el tráfico de la bahía, por los inconvenientes del mar a causa de las obras del puerto, en la cual se han invertido hasta hoy veinticinco millones de pesos.

Ante la magnitud de las obras ejecutadas, el Presidente ha insinuado la idea de invitar a los delegados a la Conferencia Pan Americana a que visiten las obras que son un exponente del adelanto y progreso del país.

Banquete en el Jockey Club

SAN ANTONIO, 17.—A la 1 de la tarde se verificó el banquete que las autoridades locales ofrecían al Presidente y su comitiva en el local del Jockey Club.

Visita a la West Indian Oil Company

Después se efectuó la visita a las instalaciones de la West India Oil Co., mereciendo aplausos del señor Alessandri esta Empresa que surte gran parte del país de bencina, parafina y aceite, entrando sus productos por el puerto de San Antonio.

A bordo del "Ortega"

Aprovechando la entrada del vapor "Ortega", que viene en viaje de Europa, el señor Alessandri subió a bordo, siendo recibido por el capitán con los honores del caso.

La tripulación y los pasajeros cumplimentaron al Presidente de la República, ofreciéndosele un vino de honor y una taza de té, en el comedor del buque.

El baile de anoche en el Hotel Zimmer

CARTAGENA, 17.—En la noche se verificó en el Hotel Zimmer de este balneario el gran baile que las familias veraneantes ofrecían en honor del Presidente de la República.

Las once de mañana en Las Cruces

En la tarde de mañana una familia que veranea en Las Cruces ofrece unas grandes once al Presidente de la República y su comitiva, a las cuales han sido invitadas numerosas familias.

La atención de los Regimientos en los fundos vecinos a Cartagena

Durante nuestra permanencia en Cartagena los jefes y oficiales del Ejercito nos hicieron notar las atenciones que habían recibido de algunos propietarios de fundos, quienes facilitaron en mucho los ejercicios de las tropas.

Entre estos propietarios, que con espíritu altamente patriótico colmaron de atenciones a los regimientos al paso por sus haciendas, figura el señor don Florencio Barros Barros, dueño del fundo "La Marquesa". En agradecimiento por sus atenciones el señor Barros recibió del Comando de los Regimiento Tren y Cazadores dos atentas notas.

¿UN CAMBIO DE FRENTE EN LAS NEGOCIACIONES CHILENO-PERUANAS?

EN LAS ESFERAS DIPLOMATICAS CIRCULO AYER LA NOTICIA DE UN POSIBLE ARREGLO DIRECTO ENTRE AMBOS PAISES QUE SE ANTICIPARA AL FALLO DEL PRESIDENTE DE LOS ESTADOS UNIDOS

En los últimos días ha circulado con insistencia en las esferas diplomáticas el rumor de que se pueden producir novedades de importancia en las gestiones chileno-peruanas para solucionar el viejo problema de Tacna y Arica.

Se hablaba en estos círculos de la posibilidad de que se propusiera un arreglo directo entre ambos países, anticipándose así al fallo de. . residente de los Estados Unidos, que constituyó el resultado de las negociaciones que dieron origen al Protocolo de Washington.

Buscando una confirmación a esta noticia conversamos ayer con algunas personas interiorizadas en los asuntos internacionales.

Nuestros informantes nos manifestaron que ellos ya estaban en conocimiento del mismo rumor, pero que, a este respecto, no se podía adelantar aún ninguna opinión con fundamento sólido.

PRESIDENTE DE LA COMISION DE HACIENDA DEL SENADO

EXCUSA DE ASISTIR A LA REUNION A QUE HAN SIDO NVITADAS A LA MONEDA LAS COMISIONES DE HACIENDA DE AMBAS CAMARAS

EXCUSAR ANTE EL PRESIDENTE DE LA REPUBLICA SU NASISTENCIA, HACE EL SEÑOR OPAZO DIVERSAS CONSIDERACIONES DE CARACTER CONSTITUCIONAL SOBRE ESTAS REUNIONES

Presidente de la República contestará mañana al señor Opazo

el Consejo de Gabinete ce- do el Jueves pasado y en el se trató sobre la situación eco- fiscal, el Presidente de la blica manifestó su propósito itar a la sala de su despacho miembros de las Comisiones Hacienda del Senado y de la ra de Diputados a fin de pro- y elplosliTAmelddTshrdoh un acuerdo entre el Ejecu- y el Congreso, sobre un plan lítica económica y financiera lve la delicada situación de anzas fiscales.

Con este objeto el Presidente de la República invitó a los miembros de ambas Comisiones a una reunión que deberá efectuarse el Martes próximo.

Según nuestras informaciones, la invitación del Presidente habría tenido buena acogida en algunos miembros de las Comisiones, no así en otros, tal como el Presidente de la Comisión de Hacienda del Senado, quien habría expresado su deseo de excursarse de asistir a dicha reunin.

El Presidente de la República, actualmente en Cartagena, recibió ayer una comunicación del señor Opazo, Presidente de la Comisión de Hacienda del Senado, en la cual este caballero respetuosamente formula al señor Alessandri, al excusar su inasistencia, a diversas consideraciones de carácter constitucional sobre estas reuniones.

El Presidente de la República contestará mañana a esta comunicación.

El Gobierno veranea

Como de costumbre, al llegar el fin de semana el Gobierno abandona la capital.

El Presidente se encuentra en Cartagena en compañía del Ministro de la Guerra y otras autoridades.

Los Ministros de Interior y Hacienda se han dirigido a sus fundos, el Canciller se ha dirigido a Viña del Mar, donde permanecerá hasta el Martes próximo.

El Ministro de Industria y Obras Públicas, se encuentra en Constitución desde el Viernes pasado, y el Ministro de Justicia, en Cartagena.

EDUCACION

ESCUELA SUPERIOR N.o 12, AV. MATTA 850.—Desde el Martes próximo, 20 de Febrero, estará abierta la matrícula en este establecimiento, diariamente, de 9 a 11 y de 2 a 4.

Remate del Menaje de Casa

DE Mr. WILLIAM GONTHER
Por ausentarse del país

Hoy Domingo a las 2 en Providencia 1077

SALON.— **Rico piano vertical alemán,** amoblado moderno Luis XVI con **Bergère tapiz seda, con cortinillas y junco, mesa centro y** pedestales del mismo estilo, boul, sillónBergère, piso de piano, columnas jacarandá con bronces, jardineras porcelana, idem de paqué, cortinajes, cuadros, alfombra, etc.

ESCRITORIO.— Biblioteca de tres cuerpos, escritorio Ministro, sofá esquinero, banqueta, 4 sillones, mesa octógena, licorera, todos tallados a mano; alfombra inglesa, fumadores, anteojos de teatro, linterna, reloj Waltham, anillos oro para hombre, cortinas, cuadros, grabados, alfombra, etc.

COMEDOR.— Amoblado Luis XVI con marquetería y bronces, mesa de correderas, sillas, carpeta de felpa, manteles de hilo y otros, idem de té, cristalería, servicios de cubiertos, idem de té de plaqué, **licorera con llave de roble americano y cristal bacarat;** jardinera Luis XV plaqué y cristal, bandejas, fruteros de plaqué y de cristal, centros de mesa, bomboneras, alcuzas finas y otras, galleteros, paneras, **mate de plata** con bombilla, pocillos, platos, cuadros, afombra, etc.

DORMITORIOS.— Amoblados de uno, dos y tres cuerpos, gris, caoba y color natural, dos parejas de catres de bronce flamantes, catres fierro con bronce al laqué, colchones, servicios lavatorio, muebles de asiento, cortinas, alfombras, cuadros, stores, lámparas, velador, indispensable, etc.

BAÑO.— Tina enlozada con dos llaves, bidet con tres llaves niqueladas, espejo laqué, lavatorio desagüe, piso y repisa laqué, tina de zinc, excusado, etc.

HALL.— Amoblado estilo colonial, idem de mimbre, paragüero, reloj mural de roble americano, **jazmín del Cabo con flores de gran tamaño,** filodendro, camelias, diamelo y otras plantas, pedestales, alfombra, etc. **Gramófono "Columbia"** con discos escogidos, cuadros, cortinas, etc.

COCINA Y VARIOS.— Cocina económica importada y a gas, batería de aluminio y enlozada, platos enlozados, estantes de cocina y mesas, bodegas para botellas, pisos, etc.

A la vista hoy desde las 9 A. M.

E. ROBUSTIANO VERA.

Ordenes para remates: en la Oficina, Compañía 1246, Casilla 3873.

UN PRECIOSO SHIMMY

"THE HONEYMOON" (Luna de Miel)

Del celebrado autor Enrique Cortés. Está en venta en

San Diego 128, CASA AMARILLA. — Casilla 3868

En este almacén de música encontrarán el mayor surtido de piezas de música a los precios más bajos que existen en plaza. Nuestras ediciones son escrupulosamente revisadas por competentes profesores.

SAN DIEGO 128, CASA AMARILLA, CASILLA 3868

Fábrica de Tejidos, premiada con primer premio y medalla de oro, en la Exposición Industrial. FABRICA: San Diego N.o 156.

SUCURSALES: 21 de Mayo esq. Santo Domingo; en Valparaíso, Condell 286; en Constitución, Palace Hotel; en Cartagena, Av. Fabres.

The Jersey

EDWARDS HERMANOS - VALPARAISO

GRAN REMATE

DE TODAS LAS EXISTENCIAS DEL

"FUNDO SAN JERONIMO" en Casablanca

EL SABADO 24 Y DOMINGO 25 DEL PRESENTE

Desde las 2 P. M., del Sábado y el Domingo desde las 10½ A. M. a 12 M. y de 2 P. M., hasta terminar, remataremos por orden judicial al mejor postor. del concurso de los señores Harries Hermanos, todos los

ANIMALES: Vacunos, Mulares, Caballares y Ovejunos.
UTILES Y ENSERES: Maquinarias Agrícolas, Carretas, Carretones, Aperos, instalación completa de mantequillería, etc.

MENAJE COMPLETO DE LA CASA ADMINISTRACION

Amplios detalles desde el 21 del presente

TODO A LA VISTA DESDE EL 22

FAXON & ERNESTO EDWARDS,
Martilleros Públicos y de Hacienda

NOTA: Las personas que deseen mayores datos o tarjeta para visitar el fundo, pueden solicitarla en nuestra oficina, Blanco N.o 868 o Cochrane N.o 871, Valparaíso.

LA MAYORIA MUNICIPAL SE CONSTITUYE OFICIALMENTE

SE ESPERA QUE EL MIERCOLES PROXIMO ESTARAN COMPLETAS LAS FIRMAS DE LOS REGIDORES AL PIE DEL PACTO DE FUSION

Los señores Ugalde, Retamales y Martínez han quedado comisionados para que juntos o por separado, comuniquen al señor Silva Espic estos hechos y le pidan su renuncia

En caso de que el Alcalde ponga dificultades para dimitir, los regidores nombrados gestionarán la remoción

El Jueves próximo sesionará la Corporación para ocuparse del asunto municipal

Ayer han quedado terminadas las últimas gestiones para la constitución de la nueva mayoría y casi todos los regidores que componen esta combinación han firmado el pacto respectivo.

SE REUNEN LOS REPRESENTANTES

En la mañana de ayer se reunieron los representantes de las fracciones radical, conservadora y demócrata del Municipio, señores Labarca Hubertson, Tizzoni y Torres Lucero, respectivamente.

Después de un breve cambio de ideas, se acordó que cada uno de ellos haría suscribir rápidamente por sus poderdantes el pacto de constitución y se comisionó a los regidores señores Pedro León Ugalde, Nicasio Retamales y Calixto Martínez para que juntos o cada uno por separado, comunicara al señor Silva Espic, en forma oficial, la formación de la nueva mayoría y le pidieran su renuncia o en caso de negativa de este caballero gestionaran la remoción del Alcalde.

SE FIRMA EL PACTO

Inmediatamente el señor Labarca Hubertson hizo firmar a sus representados, señores Ugalde, Besoaín, Manríquez y Osorio el documento en cuestión, así como el señor Quiroga lo había suscrito poco antes.

Después que el señor Retamales estampó su firma, el pacto fué enviado a Viña del Mar para la firma del señor Cariola y en seguida será remitido a Papudo para que lo suscriba el señor Martínez.

EL JUEVES SE REUNIRA LA MUNICIPALIDAD

Se acordó gestionar una sesión municipal para el Jueves próximo, a fin de que la Corporación se ocupe exclusivamente de la cuestión municipal. Con este objeto se pidió a los señores Cariola y Martínez, que se encuentren en la capital a más tardar ese día.

Se espera que el Miércoles próximo se tendrá ya la respuesta que, en todo caso, será afirmativa, de los regidores conservadores.

EL TERCER ALCALDE SE HARIA CARGO DE LA ALCALDIA

Se ha rumoreado en la tarde de ayer que, producida ya la constitución oficial de la nueva mayoría, por cuya razón el señor Osorio habría de insistir en su renuncia, mañana este caballero haría traspaso de la Alcaldía al tercer Alcalde, señor Ugalde.

A pesar de que no pudimos confirmar esta información, como decimos, se corría el rumor de ello con mucha insistencia.

LA INSTALACION DE UNA ESCUELA DE AVIACION CIVIL

Viene a Chile con este objeto el representante de la Curtis Aeroplane Co., de Nueva York

Se encuentra en Santiago desde antenoche, Mr. J. Pedro Hansen, representante de la Casa Curtis Aeroplane Co., de Nueva York.

El señor Hansen se propone establecer en Chile una escuela de aviación civil.

Las inscripciones para los cursos se recibirán desde luego en el Aero Club.

"Liga de Acción Popular"

Se cita para el Lunes 19 del presente, a las 6 y media P. M., al Directorio de esta Corporación, con el objeto de conocer el resultado de las diligencias que, en sus últimas sesiones, el Dirctorio encomendó a algunos de sus miembros, y también, para dar forma a los acuerdos que hay pendientes, y, muy especialmente, para tratar y determinar el plan de trabajo que debe desarrollarse encaminado a conseguir del Gobierno y del Congreso, la reorganización de las policías.

El personal de la Fábrica Brusadelli

A propósito de la noticia que publicamos ayer, sobre una posible huelga de las Fábricas de Tejidos de don Eugenio Brusadelli, el señor Ernesto Levi, apoderado general de la firma, nos ha manifestado que es únicamente el personal de la fábrica de la calle de las Rosas, el que ha presentado un pliego de peticiones, el cual se encuentra en estudio.

En lo que respecta al personal de la Fábrica de Mapocho, no ha hecho petición alguna, habiendo, al contrario, manifestado encontrarse satisfecho de su situación.

Nos ha agregado el señor Levi que don Eugenio Brusadelli, está empeñado en resolver lo relacionado con las peticiones de su personal a la mayor brevedad posible, con el mismo buen espíritu con que siempre se han solucionado las dificultades que han ocurrido.

Comité de Sociedades Uni contra el alza de las tari tranviarias

Se cita a todos los delega las sociedades unidas para el alza de las tarifas de los vías, para mañana, a las M., en el Centro Demócrata sas N.o 1049. Se les asistencia por haber asunto tal importancia que tratar éxito de esta campaña.

De un modo especial se rece la asistencia a los legados del Partido Demócrata representación parlamentaria legados de la Asamblea Departamental Conservadora y a presentantes parlamentarios deseen informarse a fondo cuestión que se debatirá nado, para darles datos del problema.

PIDA AGUA DE COLONIA
SUPERIOR
Lo mejor para el baño y el tocador.
LABORATORIO CHILE — SANTIAGO

UN LUNES DE NOTABLES OFERTAS

A PRECIOS BAJISIMOS

MENAJE - TAPICERIA - SANITARIOS

El 4.o Piso de GATH & CHAVES, mañana Lunes 19, brinda a las dueñas de casa oportunidades que sobresalen por sus precios evidentemente económicos y por la utilidad práctica de los artículos que comprenden estas ocasiones.

El Departamento TAPICERIA ofrece todo su amplio y espléndido surtido de cretonas, en sus innumerables gustos, colores y calidades, sin excepción de ningún tipo de su stock a precios bastante rebajados.

CRETONAS desde $ 3.90 el metro

En Sederías:

Hemos recibido un hermosísimo surtido en Jersey de pura seda, ancho 2 metros, para trajes

En Tapicería:

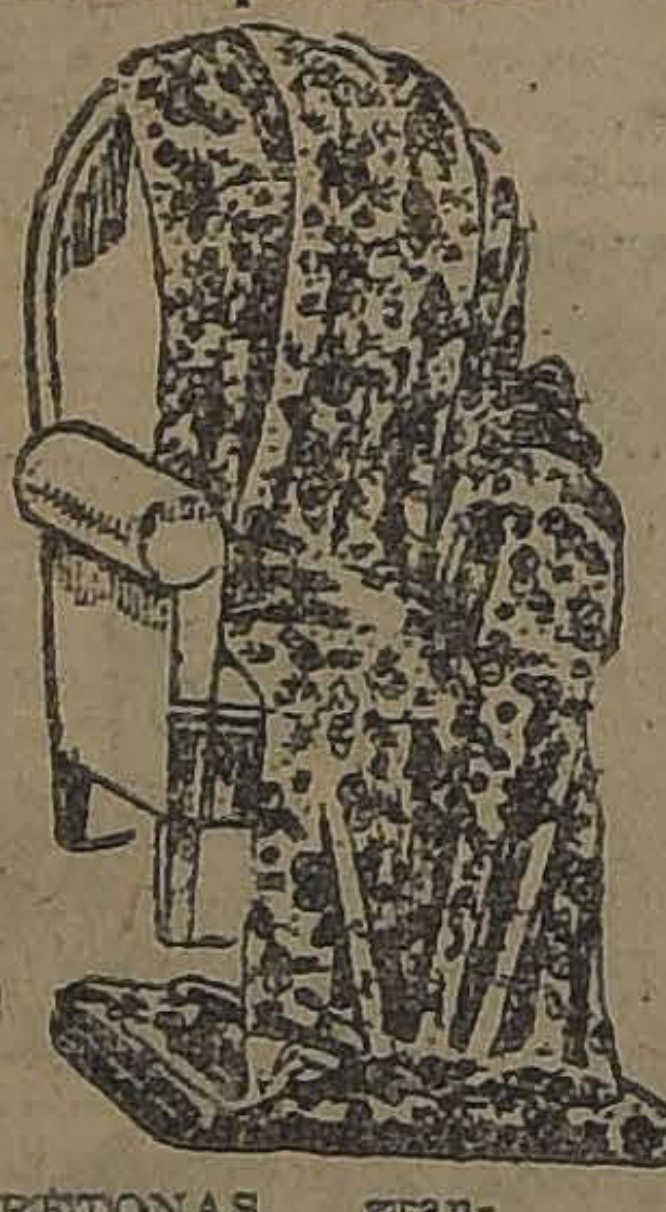

CRETONAS, grandioso y seleccionado surtido en anchos, calidades, dibujos y caprichosos coloridos; el metro, desde. . . $	3.90
GASAS para cortinas, extenso y variado surtido en estilos, dibujos y colores; el metro desde. . . . . . . $	7.90
PUNTOS para visillos, gran surtido, con dibujos al centro y bonitas guardas; el metro desde. . . . . . . $	4.75
LANZAS de bronce para cortinas, extensibles hasta 2 metros, con sus correspondientes perillas y soportes, a. . . . . . . $	7.95
COJINES de cretona, relleno de plumas, gran variedad, a	8.50
GOBELINOS (imitación), gran surtido en calidades, tamaños y motivos, a precios excepcionales, desde. . .	16.50
VARILLAS bronce para visillos, extensibles hasta 1.05 mtrs. con sus correspondientes perillas y soportes, a. . . . . $	0.85
CARPETAS de felpa, extenso surtido en colores y tamaños, desde.	175.00
FELPAS, especiales para tapiz de muebles y cortinados, con bonitos dibujos labrados, colores azul, verde, frutilla y morado, el metro. . . . . . . $	54.50

En Sanitarios:

LAVATORIOS murales de loza inglesa blanca, tamaño 67 por 47, con 2 llaves desagüe y pitón con cadena de bronce niquelado, cada uno . . . . $	154.30
LOS MISMOS lavatorios, pero con una llave, cada uno. $	143.15
LAVATORIOS murales de loza inglesa blanca, tamaño 68 por 35, con una llave desagüe y pitón con cadena de bronce niquelado, cada uno. . . . . . . $	116.50

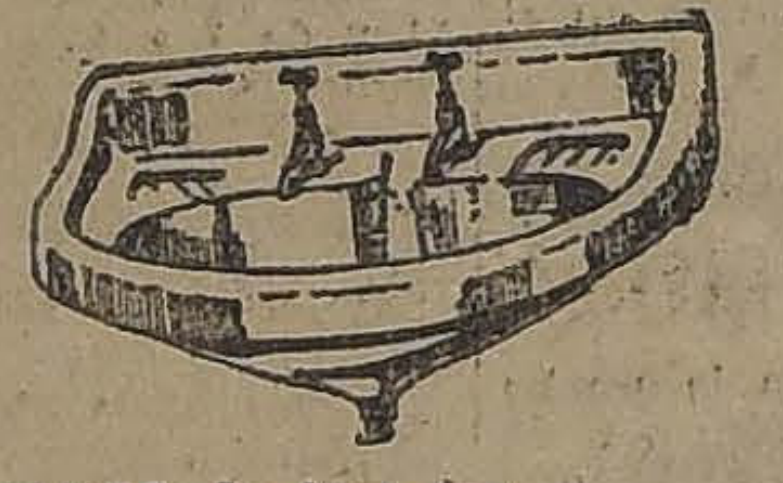

BIDETS de loza inglesa "Twyfords" con llaves combinadas de agua fría y caliente al borde, y ducha central, cada uno. . . . . . $	375.00
EXCUSADOS completos de loza inglesa amarilla, con estanque de 18 litros, bajada y demás complemento, incluso asiento barnizado; el juego. . . $	138.00
TERMOMETROS para baño, sobre armazón metálico, cada uno. . . . . $	2.90
TOALLEROS de bronce niquelado, desde. . . . . $	2.90

Además, a precios de ocasión, hay: Jaboneras, Repisas, porta papel higiénico, espejos y otros accesorios para cuarto de baño.

En Menaje:

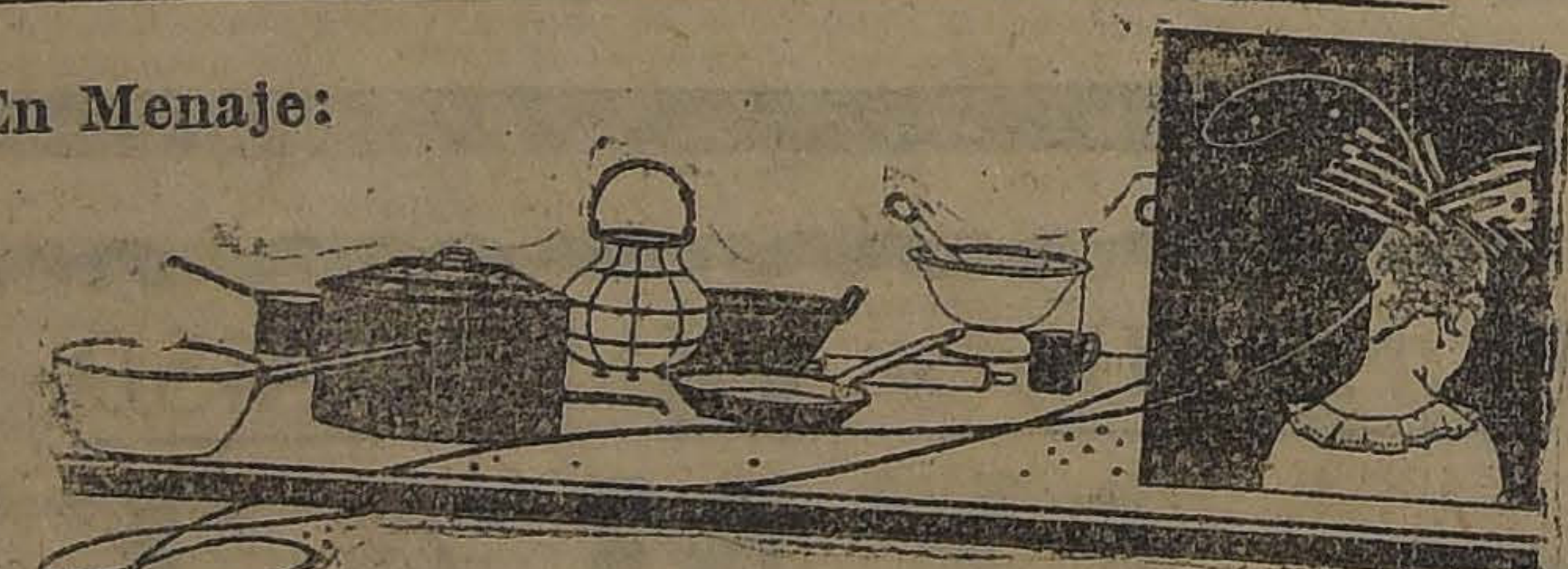

SERVICIOS para mesa de semi-porcelana inglesa "A. Meakin", decorados, con banda azul de rey, entre filetes dorados, completos, para 12 personas; el juego de 83 piezas. . . . . . . $	350.00
SERVICIOS para mesa de semi-porcelana inglesa "Johnson Bros", decorados, con pequeña banda amarilla, entre filetes negros y rositas salpicadas, sobre la banda y filetes dorados, modelo elegantísimo; el juego de 83 piezas a. . . . . $	315.00
SERVICIOS para mesa de loza inglesa fuerte, decorados con flores rosadas, completos, para 12 personas; el juego de 83 piezas, a. . . $	238.00
PLATOS extendidos u hondos de loza inglesa "Johnson Bros", extra fuertes, la docena. . $	23.40
LOS MISMOS platos para postre, la docena. . . . . . . $	19.80
TAZAS para té, con platillo de loza inglesa, reforzada, cada uno. . . . . $	2.25
TAZAS para desayuno de loza inglesa reforzada, c/u. . $	2.45
TAZONES blancos de loza inglesa reforzada, desde. . . . $	1.20
JUEGOS para té de greda vidriada, tamaño grande, 8 piezas todas decoradas; el juego, desde . . . . $	15.50
JUEGOS para café de porcelana fina, compuestos de: 1 cafetera, 1 azucarero, 1 cremera y 6 tazas; el juego. . . . . $	29.50
SERVICIOS de cubiertos en metal blanco alpaca, garantido inalterable, con cuchillo de acero "Solingen", con cacha de ébano, compuesto de: 12 cucharas mesa, 12 tenedores, 12 cuchillos postre, 12 tenedores, 12 cuchillos, 12 cucharitas té y 1 cucharón; el juego. $	245.00
ALCUZAS de metal niquelado con frascos labrados, desde. . . . . $	12.90
CAFETERAS con filtro de bronce niquelado, para 8 tazas, a $ 22.00; para 6 tazas, a $ 18.50; y para 4 tazas, a. . . . $	16.80
CAFETERAS RUSAS con anafe de columpio de bronce niquelado, clase especial para 12 tazas, a $ 58; para 10 tazas, a $ 55; para 8 tazas, a $ 49.50; para 6 tazas, a $ 45; y para 4 tazas, a . . . . $	38.00
AZUCARERAS de bronce niquelado, desde. . . . . . . $	7.50
LECHERITAS de bronce niquelado, desde . . . . $	5.90
TETERAS con anafe de bronce niquelado, cada una. . . $	39.50

En artículos niquelados hay, además: Migueras, Baldes para hielo, Hueveras, Paneras, Portavasos, etc., etc.

TIJERAS abrelatas niqueladas, a. . $	3.50
TOSTADORES para pan, a. . . . . $	1.60
BANDEJAS de papier maché, cada una desde. . . . . . $	2.90
TRAMPAS automáticas, infalibles para cazar lauchas, a. $	6.80
PAÑOS para trapear pisos, a. . . . . $	1.80
TABLAS de haya importadas, para cortar pan, c/u. . $	5.90
EXPRIMIDORES de vidrio "Portiex" para limón, c/u . $	1.40
BOTELLAS reforzadas para agua, cada una. . . . . $	3.40
AZUCARERAS de vidrio labrado, con tapa, cada una. . $	2.90
COPAS de cristal de Baccarat, modelo Oeuf, para vino, cada una. . . . . $	2.75
VASOS de cristal templado, irrompibles, para agua, c/u. . $	1.75
ESTANTES con juego de cuchara, hulero, martillo para la carne, batidor, etc., de madera de haya, importados; el juego, desde. . . . $	11.90

DETALLES DE LOS SALDOS:

A precios de liquidación

que continúan ofreciendo los Departamentos de Modas para Señoras, Señoritas, Niñas y Bebes:

En Confección señoras:

UN SALDO de trajes sastre confeccionados en ricas sargas de lana blanca, modelos muy elegantes, desde. . . . . . . $	195.00
UN SALDO de vestidos confeccionados en seda foulard y Crepé de China y en sargas de lana, modelos todos de moda, desde . . . . . . $	135.00

En Confección Niñas:

UN BONITO saldo de vestidos confeccionados en velos finos de algodón, variedad de gustos y modelos, para niñas de 3 a 7 años, a . . . . $	25.00
UN SALDO de trajecitos en brin galatea de hilo a rayas, rica clase, con cuello sobre puesto, en brin de hilo color, para años 3 a 6, a. . . $	18.90
UN SALDO de vestidos en velos y esponjas de algodón, talles 36/40, desde . . . . . $	49.50
VESTIDOS de algodón en céfiro o percal, bonitas formas, para niñas de 3 a 8 años, desde . . . . $	8.90

En Layettes:

SOMBREROS para niños hasta de 3 años, en piqué blanco, a . . . $	12.90
BOLERITOS de piqué blanco, para edad hasta 3 años a . . . . $	8.90
GRAN surtido en batas de gasa, desde . . . . . $	29.50
TRAJECITOS pantalón, en piqué blanco, muy buena calidad hasta de 3 años, a. . . . . . $	29.50

En Lencería Niñas:

GRAN saldo de combinaciones en percal, variedad de colores y dibujos, hasta 8 años, a. $	9.90
UN SALDO de delantales en brillantina blanca, para edad 10 a 12, a. $	9.90

UN GRAN surtido en sombreros de organdí, gasa y tul, a precios muy rebajados.

En Blusas y Batas:

BLUSAS de percal francés, artículo muy práctico. a. $	7.90
BATAS en rico linón y batista, adornadas con encajes, desde . . . . . $	17.50
BATAS en percal francés, forma vestido, a. . . . . $	19.90
UN SALDO de delantales en madapolán, clase fina, adornados con recortes a. . . . . $	3.90
PALETOS de jersey de seda, en negro y colores de moda, modelos muy nuevos, a. . . . . . $	125.00
DELANTALES en rica tela vichy, artículo muy práctico, a. . . . $	5.75
DELANTALES con cuerpo en géneros muy fuertes y práctico, a . . . $	9.90
DELANTALES con cuerpo y mangas, en céfiro, vichy y tela de Holanda, a. . . . . $	15.90
UN SALDO de blusas finas de seda, desde. . . . . . $	47.00

En Modas:

SOMBREROS para señoras y señoritas, desde . . . $	19.50
SOMBREROS modelos para señoras (Saldo). desde . . . $	59.00
SOMBREROS para viaje, en hilo blanco y colores, para sport, a. . . . . $	18.50
HORMAS para señoras, en rica paja tagal, a. . . . . $	14.50
FLORES para adornos, en todos los colores, desde . . $	4.90

En Lutos:

UN SALDO de vestidos de velo, negros, modelos de última novedad, desde $	79.00
GUARDAPOLVOS en rica alpaca negra, modelos muy prácticos . . . . $	59.00
UN SALDO de blusas de seda fina, variedad de modelos, desde . . . $	59.00
CARTERAS grandes en cuero marroquí inglés, a. . . . $	29.00
MONEDEROS en cuero fino, a. . . . $	5.90
BLUSAS en crepé negro, artículo práctico, en todos los talles, a. . . . . . $	9.90

En Garnitures:

CARTERAS en cuero, para señoras, con división y espejo, varias formas de moda, desde . . . $	12.50
BOAS de plumas, en colores surtidos, desde. . . . . $	16.50
ECHARPES de muselina de seda, para campo y viaje, estilos muy novedosos, surtido completo de colores, desde . . $	5.90
SOMBRILLAS para señoras, modelos prácticos para playa, con puños de novedad, desde . $	6.90
ESTUCHE con sombrilla de fantasía, puños de nácar y abanico de nácar, a. . . . . . $	75.00

GATH & CHAVES

Crónica Policial

COMO TRABAJABA UNA MUCAMA PARA ROBAR EN LAS CASAS PARTICULARES

Obtiene su libertad bajo fianza el autor de un título falsificado

Para los espíritus todo hace falta y no importa que sólo sea dinero, pues también necesitan especies

Nuevas informaciones acerca de la tragedia de Yungay

Salvó al autor de la muerte de su marido porque el muerto, muerto estaba, y le dieron cincuenta pesos

En la calle de Robles fabricaban monedas falsas

Se inician las investigaciones para descubrir lo que pueda haber en la muerte de dos personas en Barrancas

Un indeseable detenido para ser expulsado del país.

AYER FUERON APREHENDIDOS VARIOS MONEDEROS FALSOS

UNA AFORTUNADA PESQUISA EN LA CALLE DE ROBLES DA CON LOS FALSIFICADORES

En la madrugada de ayer la Sección de Seguridad logró descubrir nuevamente otro taller destinado a la falsificación de monedas de plata.

Efectivamente, el ayudante de la Sección, señor Lizama, acompañado del agente don Aurelio Guajardo, se dejaron caer con la correspondiente orden judicial, a la casa de la calle de Robles, signada con el número 713, y habitada por Julio Carvajal Escalante y su mujer.

Allí encontraron los detectives a Antonio González Vidal, quien, al verse sorprendido, arrojó unas cuantas monedas falsificadas, las que fueron recogidas inmediatamente por los agentes.

Un detenido allanamiento al local dió por resultado encontrar todos los materiales que sirven para la falsificación de pesos fuertes, como ser, cucharones, plomo, etc.

También encontraron monedas de un peso y de veinte centavos, todas falsificadas.

Comprobada con estos antecedentes la comisión del delito que se perseguía, los detectives procedieron a detener a las personas indicadas que se dedicaban a la lucrativa tarea de fabricar monedas de plata sin autorización de nadie y fuera del Palacio de la Moneda.

En los círculos policiales se estima que estos individuos pueden tener relación con los otros falsificadores descubiertos hace algún tiempo, y sobre los cuales dimos en su oportunidad las informaciones del caso.

Ayer mismo fueron puestos a disposición del Juzgado del Crimen de turno donde se les iniciará el sumario de rigor.

SE APREHENDE A UN INDESEABLE CONTRA QUIEN EXISTIA UN DECRETO DE EXPULSION

Por las amplias informaciones que dió "La Nación" en su oportunidad, se impuso el público de la existencia en Santiago de numerosos rufianes.

La activa investigación practicada por la Sección de Seguridad logró descubrir el Club que estos individuos mantenían y donde fué herido el caften Carlos Puglioli, quien proporcionó después a la justicia importantes datos.

La culpabilidad de Puglioli quedó también de manifiesto, pero se logró huir a tiempo.

El sumario administrativo que se siguió contra estos sujetos dió como resultado un decreto de expulsión del país de los rufianes, pero este decreto no había podido cumplirse en la persona de Puglioli, porque, como decimos, había desaparecido.

Después de numerosas diligencias que habían fracasado, el ayudante don Amable Honorato se hizo cargo de las investigaciones, logrando aprehenderlo después de varios días de persecución.

Puglioli será expulsado del país, como ya lo fueron sus demás compañeros.

LA HISTORIA DE UN TITULO FALSIFICADO

AYER OBTIENE SU LIBERTAD PROVISORIA EL AUTOR DE LA FALSIFICACION

En ediciones anteriores hemos dado cuenta de las hazañas cometidas en una comuna vecina por Santiago Sandoval, que haciéndose pasar por médico cirujano, ejercía la profesión fraudulentamente.

Sandoval, para engañar a las autoridades de la comuna, colocó sobre los muros de su improvisado consultorio un diploma que lo acreditaba como médico y expedido por el Rector de la Universidad.

Pero un buen día, el comandante de la policía comunal sospechó de la autenticidad del médico y examinó el diploma. El examen dió con la clave. Se descubrió que era falsificado.

Conducido Sandoval a Santiago ingresó a la cárcel.

Aquí confesó que el diploma había sido fabricado por Francisco Moya.

Este fué aprehendido y después de una larga permanencia en la cárcel, obtuvo su libertad bajo fianza concedida por la Corte de Apelaciones, la que la fijó en 300 pesos, hipotecarios. Moya salió ayer en libertad.

Mientras tanto el pseudo médico continúa detenido.

GRAN REMATE
EXTRAORDINARIO
DE MERCADERIAS Y MATERIALES
EN LA FERIA DE PRODUCTOS AGRICOLAS
De la
SOCIEDAD COMERCIAL DE AGRICULTORES
MATUCANA N.o 10
EL MARTES 20 A LAS 9 A. M.

Por cuenta de las Bodegas Comerciales de don Luis Phillips, Síndico Larraín, Olavarría y Cía., y otros consignatarios.

— HAY —

Harina, afrecho, frejoles, conchos cebada, trigo, castañas, carbón espino, carbón blanco, carbón de coke, pasto, paja en colizas y fardos, leña en sacos y cargas, sal, barriles de sebo, 75 fardos boldo, pilares de pino y roble, 14 ciprés, 5 lumas delgadas, trozos de rieles en varias dimensiones, 1 timón para máquina, 14 piezas pino oregón, hojas de puertas de madera y fierro, 1 lote de estacones, 19 varillas fierro plano usadas, 98 durmientes viejos, 7 planchas fierro negro, 400 listones álamo, 1 lote escalas, 70 trozos mármoles, 800 piezas raulí, 1 harneadora, 5 segadoras, 2 carros de volcar, 1 carreta de volcar, 2 carretas en mal estado, 1 lote de mamparas, 1 lote piezas de roble, 10 escaños de madera con fierro, 1 lote cañerías, estantes de madera, escritorios parados, mesas, 8 rollos alambres, etc., etc., etc.

A LA VISTA EN NUESTRO LOCAL,
MATUCANA N.o 10
Luis Subercaseaux E.,
GERENTE.

Cigarrillos
Cabañas
Habanos extra finos
$ 1.60 la cajetilla

PARA APODERARSE DE LO AJENO SE EMPLEABA EN CASAS PARTICULARES

Y LUEGO DESAPARECIA LLEVANDOSE OBJETOS DE VALOR

El juez del Primer Juzgado del Crimen señor Villagra encargó reo en el día de ayer a Rosa Díaz González, a quien se acusa de diversos robos.

La Díaz es una mujer que se dedica al robo en casas particulares, siendo ya varias las víctimas.

El sistema de robar de esta delincuente es el que damos a conocer en seguida:

La Díaz compra un diario y por los avisos económicos se impone de que en tal parte necesitan una empleada.

Valiéndose de informes falsos logra colocarse, pero después de servir a satisfacción unos cuantos días e inspirar confianza, desaparece llevándose lo mejor que encuentra a mano.

En esta forma la original astuta delincuente se había apoderado de numerosas especies, las que bien pronto reducía a dinero empeñándolas o vendiéndolas.

En estos últimos días como ya no tuviera dinero, adquirió un diario y supo que en la casa de don Jorge Caballero se necesitaba una empleada.

Me ha llegado nuevamente la ocasión, se dijo la Díaz y a esa casa se dirigió en el acto.

Logró colocarse para desaparecer como de costumbre.

Pero la víctima no se contentó con la hazaña de la empleada y dió cuenta a la justicia.

Aprehendida por la policía e interrogada por el juez confesó todo lo que lee el lector.

Y como decimos al comenzar, ayer fué declarada reo, ingresando inmediatamente a la Casa Correccional de Mujeres.

COMO "EL NEGRO MILLAN" DIO MUERTE AL PANADERO CLODOMIRO SILVA

EL MUERTO, MUERTO ESTABA, Y $ 50 LA INDUJERON A DESCONOCER AL HECHOR DEL HOMICIDIO DE SU MARIDO

Hace algún tiempo fué asesinado en su propio domicilio, San Isidro 1580, Clodomiro Romo, panadero de profesión.

Romo había recibido una puñalada en el abdomen y dejaba de existir momentos después.

Aprehendido Toribio Silva Silva, a quien se creyó autor de este asesinato, fué luego puesto en libertad, porque la mujer de Romo expresó en el Juzgado que el detenido no era el autor del homicidio. Sin embargo, nuevas investigaciones han logrado descubrir que el verdadero hechor era el mismo sujeto que había sido puesto en libertad.

El juez sumariante, estimando que aún existían probabilidades de que Silva pudiera tener participación en el crimen, ordenó nuevamente la detención de éste, diligencia que corrió a cargo del agente don Adolfo Meza.

En poder ya del detective y hábilmente interrogado, Silva confesó haber dado muerte a Romo en las siguientes circunstancias:

Romo invitó a su domicilio a Silva y a otro panadero apodado El Coligüillo.

En casa de Romo y en compañía de la mujer de éste, llamada Ester Vidal, bebieron en abundancia.

El Coligüillo, aprovechando un descuido de Romo, empezó a cortejar a la Vidal, lo que fué observado por el dueño de casa.

Y como El Coligüillo continuara molestándola, Romo tomó un garrote y le dió fuertes golpes al intruso, hiriéndolo gravemente. Silva acudió entonces en defensa del herido y enarbolando un puñal lo hundió en el abdomen de Romo. El Coligüillo emprendió la fuga.

Algunos amigos de Silva dieron cierta cantidad de dinero a la Vidal para que declarara en el Juzgado que el detenido no era el autor de la muerte de su marido, lo que hizo en vista de que el muerto, muerto estaba y el dinero le serviría de algo.

Pero con la declaración del homicida cayó por tierra todo el castillo elaborado por los amigos de Silva, alias El Negro Millán.

Obreras
competentes para trabajo a la pieza en TRAJES SASTRE y abrigos y para ropa blanca necesita la
Casa Francesa

EL MEJOR
ORO
REFRESCO

El juez señor Rondanelli reanuda sus funciones

Después de hacer uso de la licencia que le concedió el Supremo Gobierno, el juez del tercer juzgado del crimen reanudó ayer sus funciones.

Durante su ausencia, el juzgado permaneció acéfalo, de modo que las causas que allí se siguen sufrieron considerable atraso.

A fin de subsanar esta anomalía, el señor Rondanelli se puso inmediatamente en activo trabajo dejando listo para sentencia varios procesos.

Sirve el cargo de secretario suplente del tribunal, en ausencia del señor Casa Lynch, el señor Neftalí Arce.

CONDENADO POR HURTO.—El juez señor Rondanelli condenó ayer a 61 días de presidio a Regino Díaz, a quien se procesaba por hurto a Salvador Maureira.

ACCIDENTE EN UN OMNIBUS.—Fué remitida a la Asistencia Pública Amanda Vicuña Vicuña Gálvez 869, la que, en circunstancias que viajaba en el ómnibus 7882, gobernado por Pedro Lillo Ahumada, sufrió una caída en calle de San Diego esquina de Inés de Aguilera.

El accidente se debió a que el ómnibus, en el punto indicado fué chocado por un auto que huyó.

La Vicuña quedó hospitalizada en la Asistencia.

HERIDO A CUCHILLO.—Segundo González Herrera, Rosario 558, expuso en la 6.a Comisaría que en circunstancias que pasaba por San Francisco esquina de Eleuterio Ramírez, fué agredido con cuchillo por dos desconocidos.

Con una herida grave en el estómago fué conducido a la Asistencia.

Hecho de sangre en San Miguel

La policía de San Miguel remitió a la Asistencia Pública a Ricargo Reyes Córdova, domiciliado en la Avenida Milán 347, con heridas a cuchillo en el brazo izquierdo, brazo derecho y un puntazo en la espalda, todas de carácter grave.

Según el herido, le fueron inferidas por un individuo que vive en la Avenida Central, el que huyó sin ser habido.

El hecho ocurrió el 16 del presente mes en la calle de Vergara Montt esquina de San Ignacio.

Reyes, cuando fué herido, huyó a la casa de Custodio Inostroza, donde se refugió.

Avisada la policía de San Miguel, recogió el herido y lo remitió a la Asistencia Pública en el carro de la Ambulancia.

La policía de esa comuna sigue las investigaciones del caso para dar con el paradero del culpable.

El juez del crimen, quien se impuso ayer de este hecho, ordenó iniciar el sumario respectivo.

Asaltado por tres desconocidos

EL HECHO OCURRE EN RENCA

Juan Zúñiga Muñoz, mecánico, domiciliado en la casa de Jorge Martín, fundo La Punta, de don Manuel Guzmán, se presentó a la Comandancia de policía de Renca y dió cueta que en circunstancias que se encontraba de visita en casa de su amigo Alberto Requena fué asaltado por tres desconocidos los que le causaron varias heridas.

La policía de Renca lo remitió a la Posta N.o 2, de la Asistencia Pública.

ACLARANDO UN PARRAFO.—En nuestra edición de ayer apareció un párrafo diciendo que se había presentado a la 4.a comisaría Alfredo Muñoz Lobos, acusando por estafa a don José Opazo.

Este caballero nos manifiesta que hay una simple equivocación en ese denuncio, que se debe a haber trasladado su oficina y que el "Album Médico de Chile" de que es editor, aparecerá dentro de poco.

PROCLAMAS SEDICIOSAS.—La 4.a Comisaría puso a disposición de la justicia ordinaria a Javier Hernández, a quien se sorprendió repartiendo proclamas contra la policía.

EN EL CORREO.—Fué aprehendido Pedro Espinosa acusado de haber hecho un robo en el Correo Central.

La 4.a Comisaría lo remitió a disposición del juez señor Aguirre.

SOCIO CAPITALISTA
se necesita para impulsar industria de gran utilidad. Tratar:
GALVEZ 898 de 3 a 6 P. M.

Un hombre brutal que aporrea a 20 subordinados y secuestra a una novia

Abusando de sus hercúleas fuerzas, Tom Forman maltrataba a sus hombres por el más leve motivo. Estos quisieron sublevarse, pero él sólo doblegó a veinte.

En el barco había recogido a una pareja de novios náufragos. Invocando la ley del más fuerte dijo que la mujer debía ser suya si no había nadie que se la quitara. El novio era un pobre joven al cual había puesto como pinche de cocina, por burlarse de sus modales aristocráticos.

¿Qué sucedió? ¿Hubo alguien capaz de imponer la ley de la razón contra la ley de la fuerza? ¿Qué hizo la joven que hasta entonces había admirado a los hombres fuertes?

Vea Ud. hoy en los teatros Setiembre o Esmeralda la extraordinaria película Paramount "La ley de la bestia".

¡¡UNA VEZ MAS!!
OFRECEMOS NUESTRAS MERCADERIAS A PRECIOS SUMAMENTE REBAJADOS, PARA DAR CABIDA AL NUEVO STOCK QUE RECIBIMOS PARA LA PROXIMA TEMPORADA DE INVIERNO
$ 120.00 TERNOS de casimir, sobre medida, confección esmeradísima.
$ 25.00 PANTALONES de fantasía sobre medida.
$ 6.90 SOMBREROS de paja.
$ 9.90 CANOTIER clase extra.
$ 6.90 Elegante CAMISA para caballeros.
$ 9.90 CAMISAS con cuello y puños "Novedad"
25 % de rebaja en camisas de gamuza, crepé, Royal, céfiro, hilo, percala, brillantina y de sedas, etc., etc.
$ 1.40 CORBATAS "Nelson", rica clase.
$ 0.90 CALCETINES, lindos colores.
$ 1.20 CALCETINES reforzados.
$ 3.90 CALZONCILLOS de punto.
Estas ofertas sólo regirán durante el mes de Febrero
Casa Blanco y Negro
412 — SAN DIEGO — 412

CON POCO TRABAJO ESTABA ADQUIRIENDO LOS MEDIOS PARA ENRIQUECERSE

PERO SUS VICTIMAS LA DENUNCIARON Y CAYO SOBRE LA BRUJA LA ACCION DE LA JUSTICIA

Desde hace algún tiempo las autoridades policiales estaban recibiendo serios denuncios en contra de una mujer llamada Blanca Cristini Tapia, la que se dedicaba a explotar la ignorancia de las gentes, haciéndose pasar por adivina y curandera.

Esta mujer, valiéndose de diversas artimañas había logrado tener ciertas influencias sobre sus clientes, los que aumentaban a menudo produciéndole pingües utilidades.

Como también se las daba de espiritista, decía adivinar por este medio las enfermedades de las personas que iban a visitarla y fueron muchas la estafadas.

Cuando sus clientes no tenían dinero para pagar las consultas, la astuta bruja les pedía ropa u otros objetos, que según ella daban igual resultado.

Pero como las recetas y los remedios proporcionados por la Cristini no daban resultado alguno favorable para los enfermos, estos se convencieron, aunque tarde, de que estaban siendo miserablemente engañados por una audaz impostora.

Hicieron el denuncio respectivo y la justicia ordenó su detención.

La Sección de Seguridad encargó de la investigación y detención de la famosa médica al agente don Luis Castro, quien le dió oportuno cumplimiento.

La Cristini fué detenida en una casa de la calle de Recoleta esquina de San Cristóbal.

Ayer mismo fué puesta a disposición de la justicia, la que le iniciará el sumario respectivo.

AUN CONTINUA EL MISTERIO EN LA TRAGEDIA DE YUNGAY

LAS ULTIMAS RESOLUCIONES JUDICIALES VUELVEN A PONER DE ACTUALIDAD EL PROCESO

Por las amplias informaciones que hemos estado dando, tiene conocimiento el público de la tragedia ocurrida en la comuna de Yungay y en la que resultaron muertos los jóvenes Caupolicán Van de Wyngard y Carlos Mendelewsky.

Parece que este proceso va a tener cierta resonancia, pues el juez sumariante está tomando algunas determinaciones que indicarían que existe la creencia de que no se trata de un suicidio y un homicidio como se creyó al principio sino que en la muerte de estos desgraciados jóvenes ha podido intervenir una tercera persona.

Por lo menos esto parece desprenderse de las últimas actuaciones de la justicia.

El juez que instruye el sumario respectivo, decretó la prisión de Alfonso Cendra, jardinero de la casa de la familia Van de Wingard, sobre quien recaerían algunas sospechas o se creería que tiene conocimiento de la verdad de lo que ocurrió aquella noche trágica.

La Sección de Seguridad dió cumplimiento inmediato a la orden del juez.

En consecuencia, Cendra fué aprehendido y puesto a disposición del juzgado estrictamente incomunicado.

Sin embargo, después de prestar una detenida declaración, fué puesto en libertad incondicional.

Se nos informó en los círculos judiciales que el juzgado habría solicitado una ampliación del informe médico.

En consecuencia, el misterio continúa aún.

AYER SE DIRIGEN A BARRANCAS DOS DETECTIVES

LLEVAN LA COMISION DE INVESTIGAR QUE ES LO QUE HAY EN EL HALLAZGO DE DOS CADAVERES EN LOS CANALES DE PUDAHUEL

La policía de Barrancas dió cuenta ayer al Juzgado del Crimen que fueron encontrados en esa comuna dos cadáveres que se hallaban en el lecho de unos canales que cruzan por los potreros del fundo "La Cuarta Hijuela".

Los guardianes Fidel Parada y Maximiliano Cavieres, destacados en el fundo "El Peral", se trasladaron a ese lugar y comprobaron el denuncio.

Efectivamente, en el lecho de esos canales descubrieron el cadáver de una mujer de 45 a 50 años de edad, más o menos, que presenta una herida grave en la cabeza y contusiones en la cara y manos; y el otro, el de un hombre de 35 a 40 años, con varias heridas en la frente y teniendo destrozado parte del brazo derecho.

El cadáver de la mujer se hallaba desnudo, y la primera persona que tuvo conocimiento de lo que ocurría fué el regador de esos potreros, Daniel Aguila, quien manifiesta que lo encontró en una de las ramificaciones del canal de "La Punta", que arranca del canal de Pudahuel.

En cuanto al otro cadáver, fué encontrado por Paulino Romero, inquilino del mismo fundo, en el canal denominado "El Noviciado", ramal también del canal de Pudahuel.

Según Romero, este cadáver se hallaba completamente desnudo y con demostraciones de haber permanecido varios días en ese estado.

Los cadáveres fueron remitidos a la Morgue por orden del juez de subdelegación de Barrancas, y no fueron reconocidos por persona alguna.

El juez señor Aguirre ordenó ayer a la Sección de Seguridad que se iniciaran las investigaciones del caso.

La Sección envió a los lugares indicados a dos detectives, los que partieron ayer mismo.

Se espera el parte de estos detectives para saber si se trata de aunque esto último se presta a un crimen o de un hecho casual, dudas.

MUEBLES
de todas clases a precios sumamente bajos y con GRANDES FACILIDADES DE PAGO vende la
MUEBLERIA LA REPUBLICA - Santo Domingo 1026
Consulte nuestros precios.

Silabario de la Raza
PROFILACTICO NEOSALVARSAN
Para la educación del público, prevención y curación de las enfermedades sociales.
Se ofrece gratuitamente el Silabario de la Raza y se expenden a precios reducidos el PROFILACTICO y el NEO SALVARSAN, en la
LIGA CHILENA DE HIGIENE SOCIAL
BANDERA 166 — OFICINA 8 — CASILLA 3067
Y en todas las principales farmacias de la República.

VIDA OBRERA

HOY SE VERIFICARA LA ASAMBLEA PLENA DE LA SECCION PINTORES Y EMPAPELADORES DE LA FEDERACION OBRERA DE CHILE

EL PASEO CAMPESTRE ORGANIZADO POR EL CENTRO DE TAPICEROS DE SANTIAGO SE EFECTUARA ESTA TARDE

Las reuniones sociales de hoy en el Centro Deportivo y Recreativo Esparta

ACUERDOS, FIESTAS Y CITACIONES SOCIALES

PUBLICACIONES DE LA FEDERACION OBRERA DE CHILE

RACION OBRERA DE CHILE

CONSEJO INDUSTRIAL DE LA CONSTRUCCION.— Selección Electricistas.— Se pone en conocimiento de todos los electricistas, especialmente de los que no pertenecen a esta organización que desde hace un mes enfermo el señor Plutarco Garín, de personal que trabaja en el Club Hípico.

Se ruega a os federados y amigos, visitarlo en el Hospital de San Vicente de Paul, sala Mercedes, cama N.o 6, todos los días, de 3 a 4 P. M., a excepción de los Martes.

—Completamente restablecido de la enfermedad que lo aquejaba por espacio de 2 meses, ha abandonado ayer el Hospital San Juan de Dios el federado señor Emiliano Ureta Marambio.

—El ex-miembro de esta sección, señor Ernesto Yáñez, desde hacen 2 meses tiene una correspondencia en este Consejo; se ruega pase a retirarla.

—Muy pronto se darán a conocer los trabajos que actualmente está haciendo el Comité Pro-unificación de Electricistas y Telefonistas.

A LOS OBREROS EN MADERAS —La sección obreros en maderas, del C. Industrial de Construcción, se hace un deber en citar a todos los obreros que laboran en la madera, ya sean mueblistas, talladores, carpinteros de construcción, modelistas, toneleros, atauderos, tapiceros, torneros, etc., a una reunión que tendrá lugar hoy Domingo, a las 10 A. M., en Avenida Matta 792, esquina San Francisco.

Esta reunión tiene por objeto deliberar sobre importantes asuntos que son de verdadero interés para este numeroso gremio que empieza a tomar actividad, después de haber permanecido algún tiempo en receso.

La tabla elaborada para esta asamblea, es la siguiente:

Nombramiento de algunos miembros de la Mesa Directiva.

Celebración de un Congreso Nacional de todos los obreros del ramo (discusión ésta que se ha iniciado hace tres sesiones).

Organización de sectores en diferentes barrios de la capital: y

Asuntos varios.

CONSEJO N.o 2 DE TRANVIARIOS.— La velada organizada por los obreros tranviarios en honor de los señores delegados a la V Conferencia Panamericana.— El Lunes 26 del presente se llevará a efecto en el Coliseo Nacional, a velada en honor de los delegados a la V Conferencia Panamericana, los que por intermedio del señor don Manuel Rivas Vicuña, han prometido asistir. Además se invitará a S. E. el Presidente de la República.

El teatro será alluminado a giorno. Antes de empezar la velada amenizará una banda de músicos de 60 profesores.

Reina gran entusiasmo entre los elementos obreros de la capital por asistir a esta fiesta que promete resultar espléndida dado los fines que se persiguen y los preparativos que se hacen.

CONSEJO N.o 3 DE TRANVIARIOS.— Se ha citado para hoy, a las 9 A. M., a reunión con el objeto de tratar sobre diversos asuntos de importancia.

Esta sesión se efectuará en el local, Bulnes esquina de Martínez de Rozas.

PUBLICACION DE LA ASOCIACION DE CUADROS ARTISTICOS OBREROS DE CHILE

Cuadro Artístico "Colombia"

RESULTADO DE LA ELECCION DE DIRECTORIO

Antenoche se reunieron los socios de esta nueva corporación artística con el objeto de elegir el Directorio que regirá los destinos de ella durante el presente año.

Llevada a efecto la votación y efectuados los cómputos respectivos, el Directorio honorario fué elegido por aclamación, quedando constituído en la siguiente forma:

Presidente, Excmo. señor Ministro de Colombia en Chile; vice-presidente, señor Pepe Martínez G.; directores honorarios, los señores Agregado Civil y Agregado Militar de la Legación colombiana.

Efectuada la votación resultaron elegidas las siguientes personas que componen el Directorio efectivo:

Presidente, señor Miguel Ortiz; vice-presidente, señor Armando Herrera; secretarios, señores José Manuel Arce y Tomás Roa T.; tesorero, señor Eugenio Carreño; director artístico, señor José Gómez; directores generales, los señores Luis Marcoleta, Jorge Herrera y Francisco Figueroa.

Delegados ante la Asociación de Cuadros, fueron designados los señores José Manuel Arce, Armando Herrera y José Gómez.

Se acordó enviar una nota y se comisionó a los señores Ortiz, Arce y Gómez, para que se acerquen a hablar con el señor Ministro de Colombia y pongan en su conocimiento la fundación del cuadro y su designación como presidente honorario.

Los registros sociales permanecerán abiertos por 15 días para las personas que deseen ingresar al Centro. La secretaría provisoria será atendida en la Redacción Obrera de este diario, de 6 a 7 P. M., todos los días.

CONJUNTO TEATRAL "PACO RAMIRO". — El concurso de obras teatrales.— En vista de las peticiones que han llegado de algunas colectividades de provincias, el Directorio del conjunto ha ampliado el concurso que era sólo para los aficionados santiaguinos, de manera que puedan participar concursantes de provincias a donde se han remitido ya las bases del concurso. Las personas o sociedades que deseen obtener las bases, pueden solicitarlas del secretario del conjunto "Paco Ramiro", San Diego 2028.

El Viernes próximo designará el Jurado.

FIESTAS SOCIALES

CENTRO SOCIAL Y DEPORTIVO LOS AMIGOS.— Hoy de 5 a 8 P. M., matinée libre - pensamiento.

Noche de 9 1|2 a 12 1|2 baile social con orquesta.

VELADA PRO - HUELGA DE TEJEDORES.— Hoy se efectuará esta velada en el salón de la Sociedad Igualdad y Trabajo, calle Andes entre Maipú y Herrera, a las 9.30 P. M.

El programa es el siguiente:

Primera parte:

1. Obertura por la Estudiantina La Libertad; 2. Rosa roja, por el señor Encina; 3. Conferencia por el señor Carlos Alvarez; 4 poesías por el señor A. Ricart; 5. Monólogo cómico por el señor N. Núñez; 6. Declamación por la señorita Clarita Luz; 7. Poesías, por el señor H. Veas; 8 Monólogo cómico, por el señor N. Muñoz.

Segunda parte:

1. Obertura por la Estudiantina La Libertad; 3. El prestigioso cuadro Alborada de la I. W. W. pondrá en escena "Una limosna por Dios"; 3. Terminará la velada con un baile social.

Entrada general: 0.50 centavos.

CENTRO RECREATIVO EXEQUIEL VILCHES.— Hoy baile familiar.

BAILE SOCIAL.— Concurso de Tango.— Para el próximo Martes del presente, a las 9 1|2 P. M.,

EN EL CENTRO DEPORTIVO Y RECREATIVE ESPARTA

LA MANIFESTACION DE HOY EN HONOR DEL SEÑOR VICTOR CONTRERAS

Hoy a las 5 y media de la tarde y en la noche, a las 9 y media P. M., se llevará a efecto la manifestación social en honor del señor Víctor Contreras, campeón de box peso medio liviano de Chile.

SEÑOR GUSTAVO CASTILLO
Miembro de la Comisión Organizadora de los bailes de hoy

Sr. VICTOR CONTRERAS
A quien se festejará hoy

El presidente del Centro señor Armando Duarte Rojas, hará entrega al señor Contreras de una artística medalla de oro que los miembros del Centro Esparta, le obsequian en reconocimiento de su brillante actuación boxeril.

El baile será amenizado en la mañana por la orquesta Di Raimond y el de la noche, por la orquesta típica Jazz Band las cuales son dirigidas por el conocido profesor señor Ramón Castro.

El local social escogido especialmente para esta manifestación está ubicado en la calle San Pablo N.o 1276 (esquina de Teatinos).

SIGUIENDO LA PROPAGANDA DE UNION ENTRE LOS CHAUFFEURS

HOY DIA SE LLEVARA A EFECTO EN EL FUNDO DE LO BUSTAMANTE, UNA INTERESANTE PARTIDA DE FOOT - BALL

Breve entrevista con el iniciador de este paseo, señor Moreno

En una de nuestras ediciones anteriores, nos hemos venido preocupando de la activa labor que ha desarrollado el joven dirigente obrero don Alberto Moreno, en el sentido de realizar en uno de los fundos cercanos a Santiago, un paseo y junto con ello un pequeño concurso atlético.

SEÑOR ALBERTO MORENO
organizador del Día Deportivo

En efecto, en este torneo participarán los miembros del Deportivo de Chauffeurs Unidos, y un equipo especial formado por el señor Moreno, entre el personal de empleados del Fundo Lo Bustamante.

La partida de los excursionistas, será a las cinco y media de la mañana, desde la estación Central, en donde serán esperados por varios automovilistas.

CON EL SEÑOR MORENO

En la tarde de ayer, tuvimos oportunidad de conversar breves instantes con el organizador del paseo, señor Alberto Moreno, quien ante nuestra interrogaciones, nos manifestó lo siguiente:

—Creo que con el paseo que se proyecta, junto con ir estrechando más la unión entre nuestro gremio, se persigue un doble fin social, cual es el de que los chauffeurs de Santiago, lleguen a una mancomunidad de sentimientos con ciertos elementos trabajadores que, dado a su situación, no les es permitido ensanchar sus actividades dentro de la actual evolución social que experimentan todas las clases. Digo, esto, continúa el señor Moreno, porque en el concurso que se realizará mañana, participarán trabajadores de un fundo cuyo propietario, esta vivamente empeñado en hacer una activa campaña de bien social dentro de su personal.

Finalmente, nuestro entrevistado, nos dice que confía plenamente en el éxito de este día deportivo-campestre, que celebrarán los chauffeurs con los jóvenes campesinos de la hacienda.

LA GRAN ASAMBLEA DE LOS PINTORES Y EMPAPELADORES SE CELEBRARA HOY EN LA MAÑANA

Como hemos anunciado en ediciones anteriores, hoy se verificará la gran asamblea a que ha convocando la Sección Pintores y Empapeladores del Consejo de la Construcción, de la Federación Obrera de Chile.

Este acto se celebrará a las 9 A. M., en Avenida Matta 792, y a él han sido invitados todos los componentes del numeroso gremio de pintores y empapeladores.

La reunión de hoy es con el objeto de emprender una activa campaña en favor de la situación económica porque actualmente atraviesan los pintores y empapeladores y cambiar ideas acerca del modo práctico de llevar esta idea hasta un grado de éxito positivo.

Esta Sección ha hecho un llamado a todas las personas pertenecientes al gremio para que asistan a esta gran asamblea, en espera de la cooperación general para salvarlo de la aflictiva crisis económica porque atraviesa actualmente.

SEÑOR MIGUEL PRAT
Secretario general de la Sección Pintores y Empapeladores

se ha preparado un baile social en honor del señor Luis Ferrada, presidente del Familiar Sparta y del Círculo Intelectual Agustín Edwards, como una demostración de simpatías hacia uno de nuestros más entusiastas dirigentes obreros, especialmente del gremio del volante.

Para esta reunión, que se efectuará en el local de San Pablo N.o 1276, y como un número especial se efectuará por primera vez en Santiago un concurso de tango de salón para todo competidor. Las bases e inscripciones pueden solicitarse en el mismo local, cualquier día, de 10 a 11 P. M. En este día el local estará arreglado artísticamente con profusión de luces de colores y guirnaldas de flores.

Se ha contratado la orquesta jazz band de Baziggnan, lo que ejecutará los shimmys y tangos últimos llegados del vasto repertorio de Bataclán de París.

Las bases del concurso son las siguientes:

1.o Se efectuará un concurso de tango de salón;

2.o Podrá tomar parte cualquiera persona excediendo a los profesionales establecidos.

3.o Sólo se llevará a efecto el concurso en caso de exceder de 7 las parejas concursantes.

4.o El jurado lo compondrán profesores de baile, representantes de la prensa y de las sociedades obreras.

5.o El fallo del jurado, será irrevocable, no admitiéndose desafíos dentro del local en que se efectúe el concurso.

6.o La inscripción tendrá el valor de 5 pesos por pareja.

7.o Habrá dos premios: al primero medalla de oro; al segundo medalla de plata.

miliar, al cual se invita a las relaciones sociales.

—Hoy, a las 12 M., se efectuará la rifa de la bicicleta. Los que no hayan pagado su número hasta esa hora, no tendrán derecho a reclamo.

CENTRO INSTRUCTIVI LA ALEGRIA. — Hoy a las 3.30 se llevará a efecto una matinée con orquesta.

—Noche, a las 9.30, se llevará a efecto la velada organizada por el Cuadro Artístico Arturo Bürhle.

Precios: platea, $ 0.80 Galería, 0.40.

Sociedad de Artesanos "La Unión"

LOS BAILES DE HOY

A las 5 y media P. M., se dará comienzo a una matinée que la Comisión de Fiestas ha organizado en honor de las familias del barrio.

—Como de costumbre, a las 9 y media P. M., comenzará el baile nocturno amenizado por una buena orquesta.

CENTRO ARTISTICO ESTUDIO Y PROGRESO. — Hoy habrá dos reuniones sociales. La matinée principiará a las 5.30 P. M. con números de variedades y sorpresas.

Noche, a las 9.30 P. M., baile social. Se invita a las familias del barrio y relaciones.

CENTRO RECREATIVO UNION DE METALURGICOS. — Hoy a las 7.30 P. M., se llevará a efecto en el salón de este Centro, Huemul 649, un baile familiar amenizado por la orquesta Jazz-Band-Honolulu.

CENTRO DE ESTUDIOS SOCIALES DE LA FEDERACION DE O. DE IMPRENTAS.— El Jueves próximo, en el local de la Sociedad Unión de los Tipógrafos, ubicado en Eleuterio Ramírez 1357, se llevará a cabo la 24.a velada-conferencia de este Centro Cultural. La conferencia estará a cargo del Ministro de México, señor Carlos Trejo Lerdo de Tejada. Además se confecciona un interesante programa literario-musi-

LA RECEPCION DEL NUEVO DIRECTORIO DEL CENTRO LA ALEGRIA

SE EFECTUA ANTENOCHE CON UNA REUNION SOCIAL

Antenoche se efectuó la velada literario - musical y baile preparado por el Centro La Alegría, con motivo de la recepción del Directorio recientemente elegido.

A este acto asistieron numerosos representantes de sociedades amigas y familias del barrio, y en él tomaron parte conocidos aficionados obreros.

En el acto de entrega del Directorio antiguo hizo uso de la palabra el presidente de éste señor Juan Neira, contestando el señor Agustín Herrera, recién elegido para este puesto. A continuación hablaron a nombre del Consejo de Tranviarios el secretario general señor Abraham Faúndez y representantes de las instituciones invitadas.

Terminó esta fiesta con un baile social.

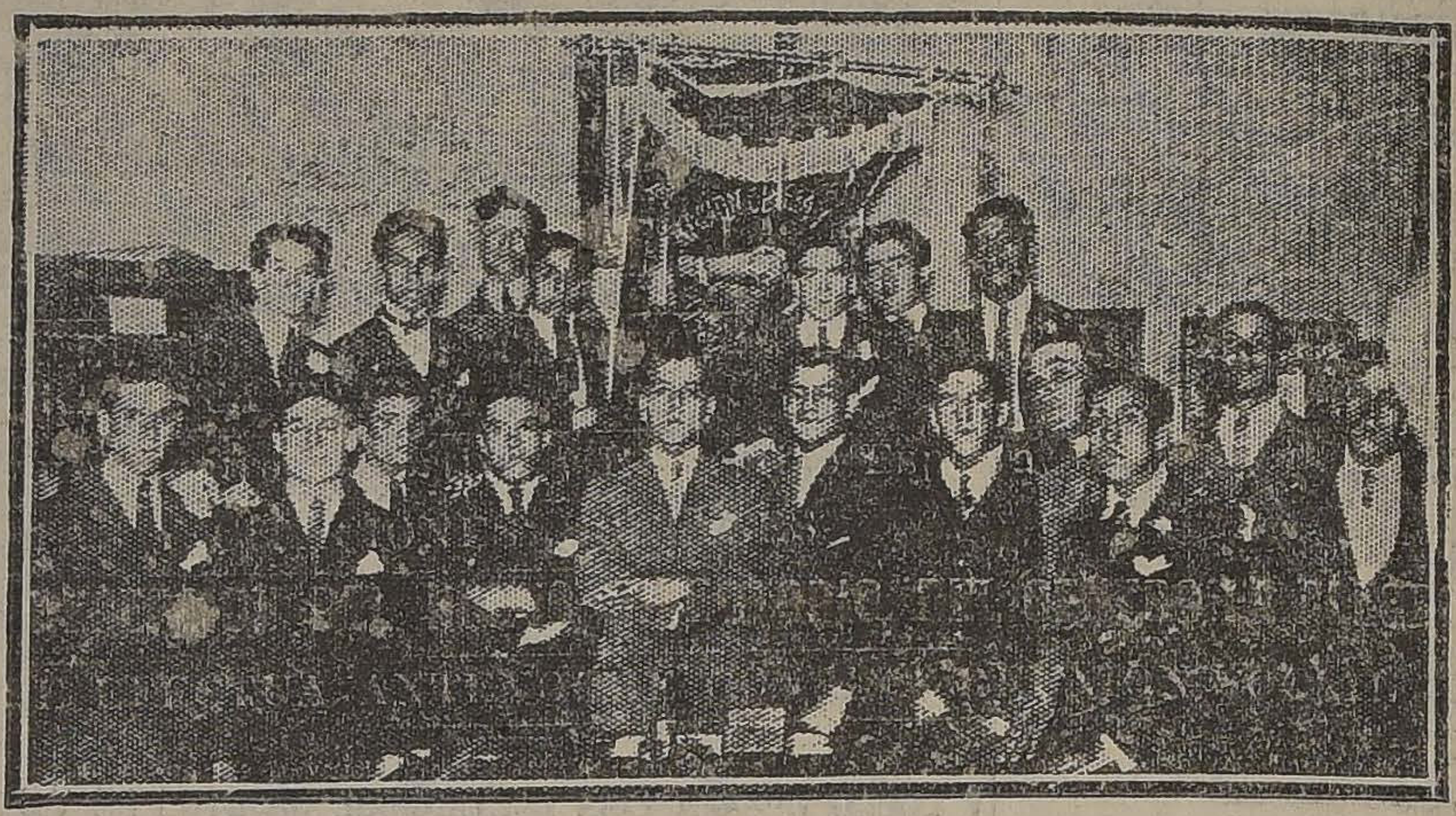

DIRECTORIO DEL CENTRO INSTRUCTIVO LA ALEGRIA

SINDICATO OBRERO DE FABRICA DE ESPEJOS, VIDRIEROS Y RAMOS SIMILARES

ASISTENTES A LA FIESTA

El Domingo 11 se efectuó en la quinta del consocio señor Vega, la fiesta familiar que ofreció el Sindicato de Vidrieros en celebración del cambio de Directorio. La sesión solemne para la entrega del Directorio se llevó a efecto en la misma quinta con el aplauso unánime de los asistentes. Después se sirvió un lunch, retirándose las familias muy agradecidas por las atenciones de que fueron objeto.

El nuevo Directorio se compone de los siguientes señores:

Presidente, Andrés Segovia; vicepresidente, Nicolás López; secretario, Guillermo Cáceres C.; pro-secretario, Juan González N.; tesorero, Homero Silva; sub-tesorero, Ricardo Soto; directores Julio E. Martínez O.; Roberto Gutiérrez, Manuel Alarcón, Oscar Silva, Juan Aguilera y Clemente Donoso; comisión de contabilidad, Luis A. Baeza, Enrique Martínez y Humberto Echeverría.

CUADRO ARTISTICO ARTURO BUHRLE.— Este conjunto que dirige el señor Guillermo Aravena (Juan Sorell) llevará a efecto esta tarde, a las 4 P. M., en el Teatro Andacollo, ubicado en calle Mapocho N.o 2347, una velada teatral en honor del Gimnasio Manuel Sánchez con motivo de celebrar este Centro de Box su primer aniversario social.

Sr. WILLIE CARVALLO
Pro-secretario del Centro Arturo Bührle

Se pondrá en escena el chistoso juguete cómico, original de Rafael Frontaura, titulado: "Como se pide", interpretado por los señores Guillermo Bravo y Willie Carvallo y las señoritas Cora Bolena y Lilia Espinosa.

Habrán además varios números de variedades a cargo del mejor elemento de que dispone este Cuadro.

CENTRO ROYAL Y ADELANTO LOCAL DE LA POBLACION SAN EUGENIO.— Hoy, baile familiar con orquesta, a las 6 P. M.

CENTRO RECREATIVO "ARTES GRAFICAS".— Hoy, a las 4 1|2 de la tarde en el local de Delicias 1333 se realizará una matinée hasta las 8 1|2 P. M., siguiendo a continuación un baile familiar con orquesta.

—Se les comunica a las señoritas y jóvenes socios que ya están abiertas las adhesiones para el paseo que se hará el 4 de Marzo en celebración del segundo aniversario de este Centro, cuya cuota se ha fijado en 3 y 10 pesos, respectivamente. El encargado de percibirlas es el señor Humberto Terán.

CENTRO SOCIAL Y DEPORTIVO "ARTURO PRAT".— Hoy, matinée a las 5.30 P. M., y noche a las 9.30. Habrán refrescos y flores para festejar a las señoritas asistentes. Se invitan a las relaciones sociales.

LA VELADA DE ESTA NOCHE EN EL HOGAR DE LOS TRANVIARIOS

En el local del Consejo de Tranviarios, ubicado en la calle Bulnes, esquina de Martínez de Rozas, se verificará esta noche a las 9 una velada literario-musical y baile a cal. La entrada será libre.

cargo del Cuadro Artístico Arturo Bührle.

Durante este acto se pondrá en escena la obra del autor nacional señor Nicanor de la Sotta, titulada: "Pueblo Chico, infierno grande . . ." en la que tiene una brillante actuación Willie Carvallo, en el papel de Goyo.

La labor del Cuadro Arturo Bührle ha tenido franca aceptación de parte del público asistente a las últimas veladas organizadas en este local.

El acto de hoy terminará con un baile social.

FEDERACION OBRERA DE CHILE.— A junta general para hoy las 10 A. M., en Siglo XX 128.

CENTRO INSTRUCTIVO EL DESPERTAR.— Hoy a las 4 P. M. matinée con orquesta.

Noche, a las 9, baile familiar.

Mañana a las 8 y media sesión ordinaria.

Se pone en conocimiento de los socios que se encuentra enfermo el señor Fernando Treguer Solís.

Se medicina en su domicilio, Esperanza 69.

CENTRO RECREATIVO LA INSTRUCTIVA OBRERA. — Hoy a las 5 P. M. matinée en honor de las señoritas Escalante.

La matinée empezará a las 5 P. M. y será amenizada por la orquesta que tiene este Centro.

En la noche el baile empezará a las 9 P. M., y habrá también algunos números de variedades.

UNION DE LOS TIPOGRAFOS.— Hoy, a las 9 y media de la mañana, se reune el Directorio en sesión ordinaria.

Se recomienda encarecidamente la asistencia a todos sus miembros y la puntualidad en la hora de llegada.

—Esta tarde, a las 6 P. M., se dará comienzo a la matinée con escogido carnet de baile.

Se invita a las relaciones sociales y vecinos del barrio.

ACUERDOS SOCIALES

ESTUDIANTINA INDEPENDENCIA.— Se pone en conocimiento de los socios y amigos, que el socio don Juan Ramírez Alarcón, se encuentra enfermo en el Hospital de San Vicente, sala San Blas, cama 17.

SOCIEDAD INSTRUCTIVA DE SOCORROS MUTUOS LA AURORA. —Esta Sociedad en su última junta general, tomó los siguientes acuerdos.

1 Citar para el Lunes próximo a los aspirantes a socios señor Humberto Barahona S. y señora Elvira L. de Gallardo;

2. Pedir a todos los socios manden sus domicilios a casa de la señorita presidenta, Chiloé 1137, pues muchas citaciones que se han enviado, han sido devueltas por el correo;

3. Avisar a todos los socios que las memorias del año 1922 están ya impresas y a disposición de los socios.

4. Citar a junta general para el Lunes 19 y avisar que la señora tesorera atienda diariamente en su domicilio, Huemul 1695.

CENTRO DE TAPICEROS DE SANTIAGO.— Se ha citado a todos los poseedores de tarjetas para el lunch para hoy a las 3 P. M., en punto en Matucana esquina Mapocho, para dirigirse a la Quinta Belga.

Una comisión nombrada ex-profeso, os atenderá a la llegada.

Los socios que por cualquier motivo llegaran atrasados, pueden dirigirse a la quinta, Acequia de Los Pérez 5949.

Paradero 9, trencito a Barrancas.

Sociedad "Manuel Rodríguez"

FALLECIMIENTO

Ayer ha fallecido en Talcahuano la señora doña Clarisa Pineda viuda de Téllez, madre del señor Alfredo Téllez Pineda, presidente de la prestigiosa Sociedad Manuel Rodríguez.

Entre las notas de condolencia recibidas por el señor Téllez, figuran las del Centro Recreativo Exequiel Vilches, de la cual es vice-presidente honorario, y del Directorio de la Sociedad Manuel Rodríguez.

Los funerales de la señora Clarisa Pineda viuda de Téllez, se efectuarán hoy a las 4 P. M., partiendo el cortejo de la calle Chiloé 1564.

Este fallecimiento ha sido muy lamentado entre los círculos obreros de la capital, donde el señor Téllez goza de todo prestigio y simpatías.

SOCIEDAD DE SOCORROS MUTUOS MANUEL RODRIGUEZ. — Habiendo dejado de existir la distinguida señora Clarisa Pineda viuda de Téllez, madre del entusiasta presidente de esta Sociedad, don Alfredo Téllez P., el Directorio de esta institución acuerda asistir a los fu- nerales que se efectuarán esta tarde a las 4. El cortejo partirá de su ca-habitación, Chiloé 1564.

ESTUDIANTINA "LA FLOR DE CHILE".— Esta institución fundada el 1.o de Agosto de 1918 atravesó por un período crítico de receso y vuelve a sus actividades en el presente año, iniciando éstas con una fiesta que se llevará a efecto en Lados 4341 (Quinta particular), hoy a las 3 P. M.

El Directorio que tendrá a su cargo la institución por el año que se inicia, será el siguiente:

Presidente honorario, señor Alfredo Guzmán Z.; vice-presidente honorario, señor Joaquín López M.; presidente, señor, señor Armando Pinto B.; secretario, señor Alberto Díaz B., tesorero, señor Luis Ladillo; socio cooperador, señor Quera.

SOCIEDAD DE SOCORROS MUTUOS DE HOJALATEROS Y GASFITERS.— Se ha citado a asamblea general, continuación de la anterior, para hoy, a las 10 P. M.

Tabla. Elección de presidente, tesorero y directores que han renunciado, y seguir tratando materias importantes que quedaron pendientes en la sesión anterior.

CENTRO CULTURAL Y DEPORTIVO EL ALBA.— Hoy se reunen los componentes de este Centro, a las 10 de la mañana, en San Francisco 608.

En esta sesión se fijará la fecha en que se realizará la inauguración oficial del Centro.

Se recomienda la asistencia a las comisiones de las distintas secciones, se tomará nota de las inasistencia para reemplazarlos a su oportunidad

La sección deportes ha organizado un variado programa y baile para esta noche.

UNION DE TALLADORES Y ESCULTORES EN MADERA.— Para tratar de la aprobación de los estatutos, se ha citado a asamblea general extraordinaria para hoy a las 10 A. M., en Nataniel 11

Se ruega encarecidamente la asistencia a os señores Segundo y Enrique Cornejo, Nemesio Salazar, B rino y Adana.

UNION DE ELECTRICISTAS M.— Se ha citado al Directorio para hoy, a las 10 de la mañana.

Se ruega la mayor asistencia por tener que tratar varios asuntos de mucha importancia para la buena marcha de la institución.

Se pone en conocimiento de los asociados, que el presidente de esta Sociedad, don Pablo Vargas, se encuentra bastante restablecido de su salud

—Los señores Julio Valderrama y Alberto Veloso, están autorizados para la cobranza mensual de las cuotas

PINTORES Y EMPAPELADORES (I. W. W.)— Se ha citado para hoy a las 9, a reunión para tratar sobre la propaganda activa que debe desarrollarse en pro de la organización.

Serán repartidos los manifiestos acordados anteriormente.

Los Pintores Unidos de Buenos Aires han mandado ejemplares del periódico del gremio de esa capital en calidad de obsequio. los que están a disposición de los pintores para que conozcan el movimiento sindical argentino. Local: Nataniel 1057.

CITACIONES

CENTRO RECREATIVO EXEQUIEL VILCHES.— A los miembros del Directorio para hoy, a las 11 A. M., en Chiloé 1564, con el objeto de asistir a los funerales de la señora madre de don Alfredo Téllez, presidente honorario de este Centro.

Estudiantina Libertad.— A junta ordinaria para hoy, a las 10 A. M.

Sociedad Santiago de Zapateros, Hormeros y Curtidores.— A junta general para hoy a las 9 y media

Comité Pro-presos y Deportados por Cuestiones Sociales.— Para hoy en Nataniel 1057, a las 11 y media A. M.

Sociedad Defensores de Chile de 1879.— Al Directorio para hoy a las 2 y media P. M., y junta general a las 8 P. M.

Sociedad de Pintores Miguel —A junta general ordinaria a las A. M.

La comisión de contabilidad a las 9 A. M.

Sociedad de Artesanos La Unión. —A los señores inspectores y ríos a sesión para mañana a las P. M.

Sociedad de Socorros Mutuos Manuel Rodríguez.— A sesión de junta general extraordinaria para el Martes próximo a las 9 P. M. con el objeto de elegir el nuevo Directorio.

Estudiantina del Centro Exequiel Vilches.— A ensayo general para mañana a las 9 P. M. en el local social.

Departamento de Construcción de Vehículos de la I. W. W.— A las 9 de la mañana en Maipú para elegir nuevo directorio.

Departamento del Cuero de la I. W. W.— Para hoy a las 10 de la mañana en Nataniel 1057.

Sociedad de Inválidos de la Guerra de 1879.— A sesión de Directorio para hoy a las 9.30 de la mañana.

Sindicato de Estucadores y Ramos Similares.— A sesión de junta general para hoy a las 10 de la mañana.

Sociedad de S. M. Andrés A junta general para hoy, a las A. M.

Estudiantina "Claudio Arr..." Para hoy, a las 3 y media P. M. a fin de amenizar la fiesta en honor del Gimnasio Manuel Sánchez.

Centro Santiago de la U. A junta general extraordinaria para hoy, a las 3 P. M.

Consejo Industrial de Construcción.— A junta general para las 9.30 A. M.

Sociedad Unión y Protección de Estucadores de Santiago.— A sesión extraordinaria de Directorio para hoy, a las 8 y media

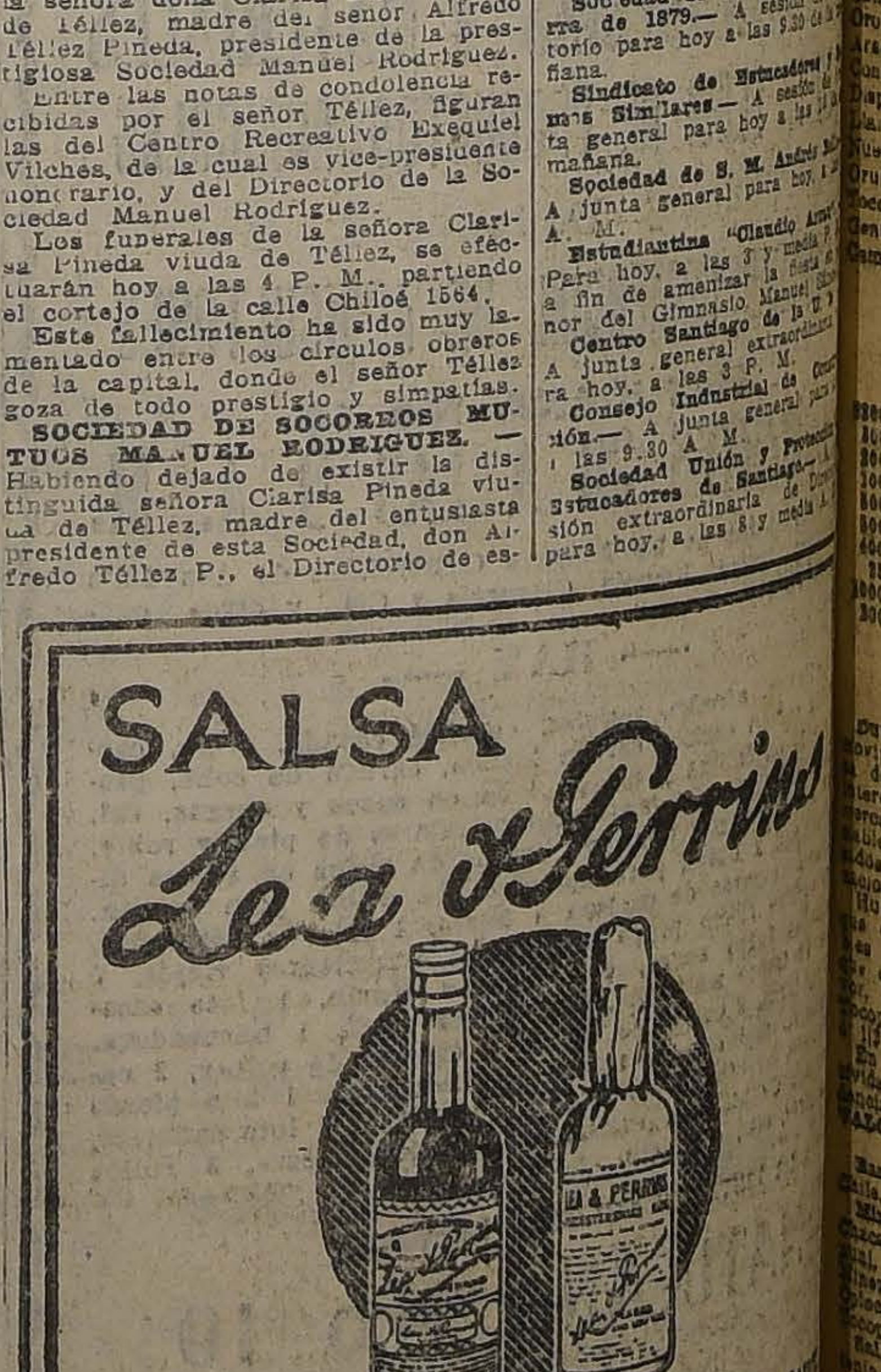

SALSA
Lea & Perrins
La verdadera y original WORCESTERSHIRE SAUCE

INDUSTRIAS Y COMERCIO

CAMBIOS BANCARIOS DE AYER

PLAZAS	Monedas	Valor de £ a la par	Valor de la £	CHILE 90 div.	CHILE Vista	ESPAÑOL 90 div.	ESPAÑOL Vista	ANGLO S. A. 90 div.	ANGLO S. A. Vista	NAC. CITY 90 div.	NAC. CITY Vista	GERMANICO 90 div.	GERMANICO Vista	LOND. y RIO 90 div.	LOND. y RIO Vista	FRANCES 90 div.	FRANCES Vista	HOLANDES 90 div.	HOLANDES Vista
ONDRES	Libra	1	1	39.50	39.80	39.50	39.80	39.50	39.80	39.50	39.75	39.40	39.75	39.50	39.75	39.50	39.80	......	......
PARIS	Franco	25.32	73.30	0.50½	0.51	......	0.50⅞	0.50½	0.51	......	0.51	......	0.51	0.50½	0.50⅞	0.50½	0.50⅝	......	......
AMBURGO	Marco	20.43	—	......	......	......	0.0006	......	......	......	......	......	0.0005	......	......	......	......	......	......
UEVA YORK	Dólar	4.86	4.69⅝	......	3.48¼	......	3.47⅝	......	3.49½	......	3.50	......	3.42	......	3.50	......	3.47	......	......
SPAÑA	Peseta	25.22	29.98	1.31⅝	1.33	......	1.33	......	1.33½	......	1.33 1/3	......	1.33¼	......	1.33¼	......	1.33¼	......	......
I	Lira	25.22	97.45	0.40½	0.41	......	0.409	......	0.4095	......	0.41	......	0.41	......	0.4095	......	0.40½	......	......
RGENTINA	Nacional	11.45	—	......	3.16⅝	......	3.16¼	......	3.1685	......	3.15½	......	3.17	......	3.16	......	3.14½	......	......
MBERES	Franco	25.32	89.—	......	0.45	......	0.44⅝	......	0.443	......	0.45¼	......	......	......	0.45	......	0.45	......	......
UIZA	Franco	25.22	24.37	......	1.60⅝	......	1.60	......	1.60½	......	1.60	......	1.60½	......	1.60½	......	1.60½	......	......
OLANDA	Florín	12.107	11.76	......	3.39¼	......	3.37	......	3 37½	......	3.33	......	3.26	......	......	......	......	......	......
UECIA	Corona	18.159	—	......	......	......	......	......	3.274	......	......	......	......	......	......	......	......	......	......
ORUEGA	Corona	18.158	—	......	......	......	......	......	......	......	......	......	......	......	......	......	......	......	......
OLIVIA	Boliviano	10.—	14.42	......	......	......	2.83	......	......	......	......	......	......	......	......	......	2.82	......	......
ARCA	Corona	—	—	......	......	......	......	......	......	......	......	......	......	......	......	......	......	......	......

CAMBIO BANCARIO: $ 39.50 — COMERCIAL: $ 39.20

1 DOLAR, $ 3.48¼; 1 FRANCO, 0.50½; 1 PESETA, 1.31⅝; 1 LIRA, 0.40½; 1 NACIONAL ARGENTINO, 3.16⅝.

PREMIO DEL ORO: 201.50. — UN PESO PAPEL VALE: 6 1|164.

Movimiento

BOLSA DE COMERCIO

Los negocios efectuados en acciones durante la única rueda de ayer no fueron de importancia, pues se vendieron algunos gruesos lotes de papeles que se cotizan a subidos precios como Llallagua, Tocopilla y Disputada.

El movimiento que tuvieron los bonos se vió poco animado.

Por lo que respecta a la tendencia del mercado, los valores se mostraron firmes, en general.

FLUCTUACIONES. — **Subieron:** Caja 8-1|2, 1|8; Araca, 3|4; Condoriaco, 1|2; Disputada, 1; Gatico, 1|8; Llallagua, 4 1|2; Nueva Elqui, 1|2; Tocopilla, 1|2; Nueva Castilla, 1|4; Gas de Santiago, 1|3 y Nacional de Vidrios, 3.

Bajaron: Caja 8-1, 1|2; Aconcagua, 3|4; Oruro, 1|4; Gente Grande, 1|4; Refinería de Penco, 1|2 y Rafaelitas del Neuquén, 1|8.

OPERACIONES DE AYER

Unica rueda

100 Tocopilla, Marzo 8, 102 1|2.
70 Gas Santiago, 46 1|2.
1400 Disputada, Marzo 8, 59.
1600 Tocopilla, Marzo 8, 104.
100 N. Elqui, Marzo 8, 24 1|2.
100 M. Francisca, Feb. 22, 8 1|2.
100 Disputada, Feb. 22, 59 1|2.
300 Gatico Feb. 22, 9 5|8.
3000 Gatico, Marzo 8, 9 3|4.
500 Llallagua, Marzo 8, 423.
600 Condoriaco, Feb. 22, 25.
400 Disputada, Marzo 8, 59 3|4.
1000 Rafaelitas, 6 3|4.
1500 N. Elqui, Marzo 8, 24 3|4.
50000 Hip. 8-1, 99.
9000 Caja 8 1|2, 99 7|8.
500 Disputada, Feb. 22, 58 3|4.
300 Oploca, Marzo 8, 112 1|2.
1000 Cacheuta, Marzo 8, 0.35.
1000 Cacheuta, 0.35.

PRECIOS DE COMPRADOR O VENDEDOR AL TERMINAR LAS RUEDAS

TITULO	COMPRADOR Cantidad	COMPRADOR Precio	VENDEDOR Cantidad	VENDEDOR Precio
BONOS				
Caja 8-½	10.000	99⅞	50.000	100
Caja 8-1	....	....	10,000	101⅞
Hipotecario 8-1	6.000	98⅞	10.000	99
Municipalidad 8 (P. D)	10.000	88	....	....
BANCOS				
Chile	35	317	....	....
Español de Chile	....	....	....	148
Francés de Chile	....	....	100	29
Industria y del Comercio	100	15	....	....
MINERAS				
Aconcagua	....	....	500	8¾
Araca Marzo 8	300	128¼	....	....
Chacaltaya, Marzo 8	....	....	300	16
Condoriaco, Marzo 8	400	25	300	25½
Gatico Marzo 8	200	9¾	....	....
Gatico, Feb. 22	....	....	100	9⅝
Llallagua, Marzo 8	500	428½	....	....
María Francisca, Feb. 22	500	8⅛	....	....
Minera Industrial	....	....	100	27
Nueva Elqui, Marzo 8	500	24¾	....	....
Oploca, Feb. 22	....	....	100	112
Oruro, Marzo 8	500	21	....	....
Tocopilla, Marzo 8	200	103½	....	....
Totoral, Marzo 8	100	2¾	....	....
SALITRERAS				
Antofagasta, Marzo 8	500	48¼	....	....
Lastenia, Marzo 8	....	....	500	35
AGRICOLAS Y GANADERAS				
Rubio y Rupanco Feb. 22	400	19	....	....
SEGUROS				
La Mapocho	50	145	....	....
INDUSTRIALES				
Cemento Melón, Febrero 22	200	37½	....	....
Electricidad Industrial	....	....	100	38
Gas de Santiago	10	96	....	....
Nacional de Vidrios	50	96	....	....
DIVERSAS				
Club Hípico	1	7700	....	....
Telégrafo Comercial	50	48	....	....
PETROLIFERAS				
Cacheuta	3,000	0.30	1,000	0.35
Caupolicán y Calacoto, Feb. 22	....	....	500	2½
Rafaelitas del N., Feb. 22	100	6½	....	....
CIERRE A LAS 12 M.				
Cambio	....	39.20	....	39.30
Oro	....	201.50	....	202
Araca, Marzo 8	....	....	....	128¾
Condoriaco, Marzo 8	....	25½	....	....
Disputada, Marzo 8	....	59¾	....	....
Llallagua, Marzo 8	....	431½	....	....
Nueva Elqui, Feb. 22	....	25	....	....
Oruro Marzo 8 (transacción)	....	21½	....	....
Tocopilla, Marzo 8	....	....	....	103½
Gente Grande, Feb. 22 (transac.	....	34	....	....
Cemento El Melón, Feb. 22	....	38	....	....

OPERACIONES EN VALPARAISO

Unica rueda

2000 Gaticos, Marzo 8, 9 3|4.
100 Disputadas, Marzo 8, 60.
200 Gaticos Marzo 8, 9 7|8.
100 Penco, Feb. 22, 39.
500 Schwager, Feb. 22, 38.
500 Schwager, Mar. 8, 38.12.
400 Viñas, Feb. 22, 35 1|2.
25 Viñas Feb. 22, 35 3|4.
1000 Castillas, Mar. 8, 16 3|4.
200 Gaticos, Feb. 22, 9 3|4.
50000 Caja, 8-1|2, 100.

ORO

Vendedor: 201.30. Comprador. 201.50.

CAMBIO

Vendedor: 39.40. comprador: 39.20.

LIBRAS POR ORO

Vendedor: 13. Comprador, 12.90.

LA SEMANA BURSATIL

Durante los dos primeros días el movimiento desarrollado en la Bolsa de Comercio se vió flojo y sin interés, pero en los siguientes el mercado reaccionó en forma apreciable tanto en los negocios realizados en papeles como en las cotizaciones de los mismos.

Hubo varios títulos de sociedades que cerraron con diferencias notables de precios, como Llallagua que quedó con 42 1|2 puntos a favor, Huanuni con 9, Oploca con 7, Tocopilla con 6 1|3, Chacaltaya con 4 1|2 y Disputada con 3 1|4.

En los bonos hipotecarios la actividad fué reducida, pero la tendencia se mostró firme.

VALORES TRANSADOS DURANTE LA SEMANA

Bancos.— Chile, Hipotecario de Chile, Italiano y Nacional.

Mineras. — Araca, Condoriaco, Chacaltaya, Disputada, Gatico, Huanuni, Llallagua, María Francisca, Minera e Industrial, Nueva Elqui, Oploca, Oruro, San José de Oruro, Tocopilla y Vacas.

Salitreras.— Antofagasta y Lastenia.

Agrícolas y Ganaderas.— Tierra del Fuego.

Seguros.— La Mapocho y La Santiago.

Industriales.— Cemento "El Melón", Cervecerías Unidas, Electricidad Industrial, Gas de Santiago, Malvoa, Nacional de Vidrios y Viña del Mar.

Diversas.— F. E. a San Bernardo, S. A. de Vapores y Tattersall.

Petrolíferas. — Cacheuta, Nacional de Petróleos y Rafaelitas del Neuquén.

Bonos.— Caja 7-1, Caja 8-1|2 y Caja 8-1, Garantizador 8, Hipotecario 7-1 e Hipotecario 8-1, Municipalidad 8 o|o (Privilegiados de Setiembre y Diciembre) Municipalidad Autónomos.

VALOR DE LO OPERADO EN ACCIONES

Lunes: $ 282,297.25.
Martes: 567,183.500.
Miércoles: 1,655,525.50.
Jueves: 1,252,255.00.
Viernes: 1,300,679.00.
Sábado: 671,224.00.
Total efectivo: $ 5,580,972.75.

VALOR DE LO OPERADO EN BONOS

Lunes: $ 155,000.
Martes: 110,000.
Miércoles: 281,000.
Jueves: 253,100.
Viernes: 296,000.
Sábado: 59,000.
Total nominal: $ 1,084,100.

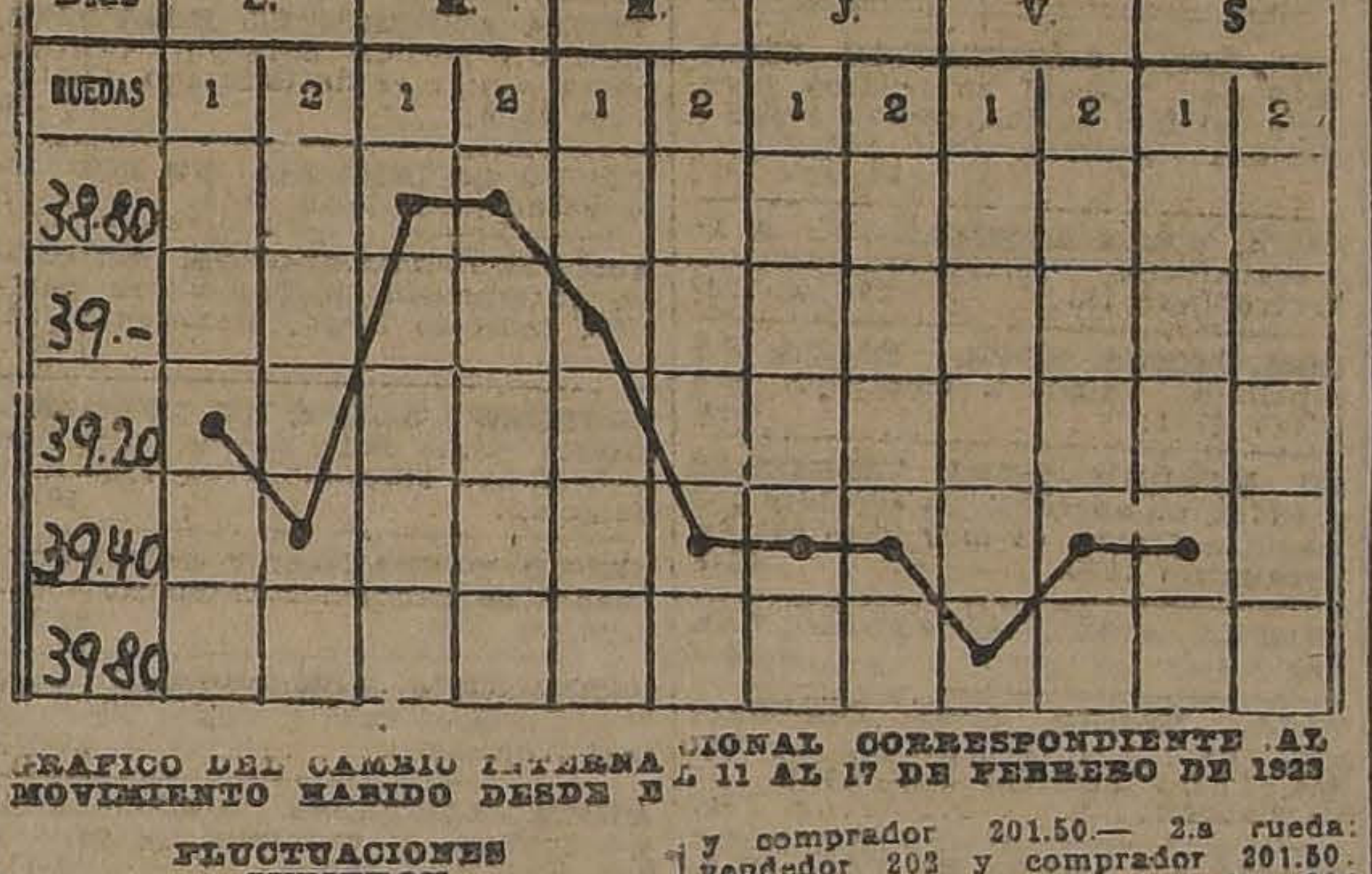

GRAFICO DEL CAMBIO INTERNACIONAL CORRESPONDIENTE AL MOVIMIENTO HABIDO DESDE EL 11 AL 17 DE FEBRERO DE 1923

FLUCTUACIONES
SUBIERON
Bonos

Caja 7-1, de 94 a 94 1|4.
Caja 8-1, de 101 a 101 7|8.
Garantizador 8, de 84 a 85.
Hipotecario 8-1, de 98 7|8 a 99.
Municipalidad Set., de 88 a 90.
Municip. Autónoma, de 70 a 75.

Bancos

Chile, de 314 1|2 a 317.

Mineras

Condoriaco, de 23 a 25 1|2.
Chacaltaya, de 11 1|2 a 16.
Disputada, de 56 1|2 a 59 3|4.
Gatico, de 9 1|4 a 9 3|4.
Huanuni, de 30 a 39.
Llallagua, de 389 a 431 1|2.
María Francisca, de 8 a 8 1|2.
Oploca, de 95 a 112.
Oruro de 20 a 21 1|2.
S. José de Oruro, de 10 1|2 a 14.
Taltal, de 14 a 15.
Tocopilla, de 96 a 103 1|2.

Salitreras

Galicia, de 34 a 34 3|4.
Lastenia, de 34 a 34 5|8.

Agrícolas y Ganaderas

Laguna Blanca, de 93 a 99.
Tierra del Fuego, de 101 a 101 1|2

Industriales

Cem. "El Melón", de 35 1|2 a 38.
Gas de Santiago, de 46 a 46 1|2.
Gas de Valparaíso, de 100 a 103.
Tabacos, de 80 1|2 a 82.

Diversas

F. E. a S. Bernardo, de 125 a 126.
S. A. de Vapores, de 34 3|4 a 35.
Telégrafo Comercial, de 45 1|2, ex-dividendo, a 48.

BAJARON
Bonos

Caja 6-1, de 92 1|2 a 91.
Caja 8-1|2, de 100 a 99 7|8.

Mineras

Aconcagua, de 9 1|2 a 8 3|4.
Araca, de 130 a 128 3|4.
Caylloma, de 1 3|8 a 1.
Minera e Industrial, de 28 1|2 a 27.
Santa Rita, de 6 a 5 3|4.
Vacas, de 8 1|8 a 8.

Salitreras

Antofagasta, de 49 a 48 3|4.
N. Castilla, de 17 1|4 a 16 3|4.
Peñón, de 16 1|2 a 15 1|4.
Perfetti, de 8 a 7 1|2.

Agrícolas y Ganaderas

Gente Grande, de 34 1|4 a 34.

Industriales

Malvoa, de 12 1|4 a 12.
Refinería de Penco, de 40 a 39.
Tejidos "El Salto", de 200 a 199.
Viña del Mar, de 36 1|2 a 35 3|4.
Vidrios, de 97 a 96.

Diversas

Club Viña, de 450 a 400.
Tattersall, de 95 a 93.

Petrolíferas

Rafaelitas de N., de 6 7|8 a 6 3|4.

EL ORO DE 18d. DURANTE LA SEMANA

Lunes, 1.a rueda: vendedor 200 y comprador 199.50.— 2.a rueda: vendedor 202.80 y comprador 202.50.

Martes, 1.a rueda: vendedor 198 y comprador 197.80.— 2.a rueda vendedor 196.50 y comprador 196.30.

Miércoles, 1.a rueda: vendedor 198 y comprador 197.50.—2.a rueda vendedor 201 y comprador 200.50.

Jueves, 1.a rueda: vendedor 201.80 y comprador 201.50.— 2.a rueda: vendedor 202 y comprador 201.50.

Viernes, 1.a rueda: vendedor 206 y comprador 205.50.— 2.a rueda: vendedor 202.50 y comprador 202.20.

Sábado, 1.a rueda: vendedor 201.80 y comprador 201.50.

LIBRAS POR ORO DURANTE LA SEMANA

Lunes, 1.a rueda: vendedor 13.10 y comprador 13.—2.a rueda: vendedor 13.10 y comprador 13.

Martes, 1.a rueda: vendedor 13.10 y comprador 13.—2.a rueda: vendedor 13.10 y comprador 13.

Miércoles, 1.a rueda: vendedor 13.10 y comprador 13.— 2.a rueda: vendedor 13.10 y comprador 13.

Jueves, 1.a rueda, vendedor 13.10 y comprador 13.— 2.a rueda: vendedor 13.10 y comprador 13.

Viernes, 1.a rueda: vendedor 13.10 y comprador 12.90.— 2.a rueda: vendedor 13.10 y comprador 13.

Sábado, 1.a rueda: vendedor 13 y comprador 12.90.

LA LIBRA EN DOLARES EN LA SEMANA

Lunes	4.63¼
Martes	4.68¼
Miércoles	4.67⅞
Jueves	4.68⅝
Viernes	4.68⅞
Sábado	4.69

EL ESTAÑO EN LA SEMANA

Lunes: £ 186.2.6 al contado y a £ 188.0.0 a plazo.

Martes: £ 186.15.0 al contado y a £ 188.7.6 a plazo.

Miércoles: £ 186.7.6 al contado y a £ 188.5.0 a plazo.

Jueves: £ 187.10.0 al contado y a £ 189.7.6 a plazo.

Viernes: £ 191.0.0 al contado y a £ 193.0.0 a plazo.

El Viernes de la semana anterior cerró a £ 184.15.0 la tonelada al contado y a £ 186.10.0 a tres meses plazo y el de la presente a los precios ya indicados. En consecuencia, subió £ 6.5.0 al contado y £ 6.10.0 a plazo.

EL COBRE STANDARD EN LA SEMANA

Lunes: £ 65.15.0 al contado y a £ 66.10.0 a plazo.

Martes: £ 65.17.6 al contado y a £ 66.12.6 a plazo.

Miércoles: £ 66.5.6 al contado y a £ 67.0.0 a plazo.

Jueves: £ 66.12.6 al contado y a £ 67.7.6 a plazo.

Viernes: £ 67.15.0 al contado y a £ 68.10.0 a plazo.

El Viernes de la semana anterior cerró a £ 65.12.6 la tonelada al contado y a £ 66.7.6 a tres meses plazo y el de la presente a los precios ya indicados. En consecuencia, subió £ 2.2.6 al contado y a plazo.

LA PLATA EN LA SEMANA

Lunes	30 11|16 d.
Martes	30 15|16 d.
Miércoles	30 3|4 d.
Jueves	30 11|16 d.
Viernes	30 5|8 d.

El Viernes de la semana anterior cerró a 30 1|2 d. la onza troy y el de la presente al precio ya indicado. En consecuencia, subió 1|8 d.

Sociedad Chilena Explotadora de Potasa

(EN FORMACION)

CAPITAL: $ 3.000.000

DIVIDIDO EN 300,000 ACCIONES DE $ 10 CADA UNA

Para la explotación del SALAR DE PINTADOS elaborando Nitrato de Potasio con el procedimiento PRUDHOMME.

DIRECTORIO:

PRESIDENTE: Don Carlos Larraín Claro
DIRECTOR-TECNICO: Ingeniero señor Francisco Prudhomme
DIRECTORES: Señores Miguel A. Urrutia, Alvaro Besa y Jorge Phillips.
DIRECTOR-GERENTE: Señor Jorge Saavedra B.

Las acciones de pago, privilegiadas, de 10 pesos cada una, totalmente pagadas, se suscriben en el escritorio de

DON ALBERTO FABRES F.

CALLE HUERFANOS Num. 1185, donde tambien se pueden obtener datos e informaciones de la negociación

REVISTA COMERCIAL DE PRODUCTOS Y FRUTOS DEL PAIS

(Especial para "La Nación" de Santiago)

A pesar de la desmejoría de nuestro cambio, los precios no han variado en una forma sensible; se mantienen con cotizaciones cercanas a la semana anterior. Los embarques para la exportación han sido muy variados, pero en cantidades regulares únicamente. El mercado se interesa por comprar todos nuestros productos, pero a precios razonables, está difícil armonizar los precios de los compradores y vendedores.

PRECIOS POR LOS CIEN KILOS

Algarrobilla.— Se han efectuado algunas transacciones por algarrobilla, bordo Huasco, por clase de primera y de la nueva cosecha. Los precios se mantienen flojos a $ 17 los 46 kilos con saco, a bordo puestos de embarque.

Arvejitas petit-pois. — La cosecha de arvejas entra con fuerza en el próximo mes de Marzo en las zonas de producción, que son Arauco y Temuco. El mercado se ha mostrado muy interesado y han subido los precios en procedencias a $ 55 los 100 kilos con saco, garantidas, sanas, sin bruccos. Una vez que el mercado pueda disponer de buenos lotes, es opinión que los precios declinarán.

Afrecho.— Sin variación los precios por afrecho. Cotizo: $ 15.00 los 46 kilos. El "Imperial" lleva 330 sacos para Balboa.

Avena.— En la semana no se ha efectuado ningún embarque de avena para la exportación. Los precios que piden los tenedores en la frontera es de $ 20 los 100 kilos, con saco, precios que la exportación no puede interesarse. La blanca se cotiza a $ 20 los 100 kilos en procedencias.

Cebada.— Este forraje ha bajado a $ 28 por la clase cervecera y a $ 26 por la clase forrajera en puertos de embarques. La chevalier cotizo a $ 36 los 100 kilos. Los embarques han sido muy pobres, sólo salieron 50 sacos por el "Imperial" para Salaverry. Por San Antonio no se conoce ningún embarque.

Cera.— Se mantiene firme la cera a $ 420 los 100 kilos neto. Sólo se conoce un embarque de 7 sacos por el "Santa Teresa" para Nueva York, y 17 sacos por Talcahuano con igual destino.

Frejoles.— Los frejoles de color siguen muy firmes. Aún no entra la nueva cosecha y las existencias en plaza son muy reducidas. Cotizo frejoles de color $ 68 los 100 kilos. En cuanto a los frejoles blancos, los caballeros se cotizan a $ 36 en Valparaíso. Los triguitos y milagros no hay existencias disponibles que reunan las condiciones tipo exportación.

Se han embarcado para Nueva York 726 sacos por el "Santa Teresa", y por el "Imperial" para Cristóbal 120 sacos, para Callao 20 y para Balboa 20 sacos.

Guindas.— Los precios por las guindas afirmaron a $ 3.00 el kilo en Valparaíso. Se han efectuado algunos embarques con destino a Callao y Nueva York. El vapor "Santa Teresa" lleva 35 sacos y la goleta "Nobel" 65 sacos; por Talcahuano recibió el "Santa Teresa" 125 sacos para Nueva York.

Garbanzos. — No entran todavía los garbanzos, hay que esperar hasta Marzo; el mercado aún no se pronuncia en sus precios.

Harina.— El mercado de harinas en Valparaíso se mantiene flojo, con transacciones a $ 38 y $ 39 el quintal, según marcas. No hay interés por hacer compras escalonadas. Por Talcahuano salieron para Bolivia vía Arica, 200 sacos y 600 bultos por el "Imperial".

Lentejas.— Se han efectuado algunos embarques por Valparaíso, en el vapor "Santa Teresa", que lleva 393 sacos para Nueva York y por el "Imperial" 5 sacos. Por Valparaíso se efectuaron algunos embarques de mayor importancia, pues salieron 870 sacos para Nueva York por el "Santa Teresa". A fines de mes podrá el mercado disponer de las cosechas de Chanco, Constitución y Hualañé, y los precios se estima no podrán mantenerse. Las cotizaciones actuales son de $ 130 los 100 kilos con saco, en procedencias.

Lana.— El vapor "Brielle" llevó 31 fardos para Guayaquil y por Talcahuano recibió 235 fardos para Nueva York. También fueron 260 fardos más por el "Santa Teresa", con igual destino. Los precios se mantienen a $ 280 los 100 kilos, enfardadas.

Miel de abejas.— Está recién comenzando a entrar la cosecha nueva de miel de abejas pero en cantidades muy pequeñas, lo que solamente ha permitido reunir unos pequeños lotes que han podido embarcarse por el "Saint Louis", que lleva 100 barriles para el Havre, y por el "Brielle", que lleva 130 barriles para Hamburgo. El precio por la miel hoy día es de $ 80 los 100 kilos neto.

Maíz.— Se mantienen sin variación sus precios por maíz en los puertos de embarques. Cotizo: maíz amarillo, $ 26 y $ 24 por el maíz colorado. No se conocen embarques para la exportación.

Nueces.— Aún no sale la cosecha.

Papas.— Los precios por las papas se mantienen hoy alrededor de $ 30 saco, por partidas en Barón. Los precios varían diariamente según sea la cantidad que entre al Barón. Los embarques para los puertos vecinos del Norte han sido de regular importancia. Para Callao se embarcaron por el "Imperial" 62 sacos; para Payta 70 sacos, para Cristóbal 80 sacos y Balboa 50 sacos. La goleta "Nobel" también llevó una partida de 500 sacos para Callao, lo que hace un total exportado de 1,276 sacos.

Pasto.—Los precios por pasto en procedencias es hoy día de $ 8.00 quintal.

No se conoce embarques para el extranjero.

Pasas.— Está muy flojo el mercado de pasas, se ofrecen las de Huasco a $ 35 los 46 kilos neto, sin transacciones; igual sucede con las de Elqui, que se ofrecen a $ 46 bordo en Valparaíso las 68 libras sin transacción. Embarques no se conocen como en años anteriores.

Quillay.— Han continuado los embarques de quillay sin interrupción. Por Valparaíso el "Saint Louis" lleva 24 fardos para Hamburgo y el "Brielle" 345 fardos. Por Talcahuano el "Santa Teresa" llevó 63 fardos para Nueva York. Los precios se mantienen a $ 80 los 100 kilos.

Semillas.— La de Huasco se cotiza a $ 220 los 100 kilos; la de trébol a $ 225 los 100 kilos, sin transacciones; la de cáñamo a $ 5' los 100 kilos.

Trigo blanco.— Se cotiza en Santiago a $ 36.50 y en el Sur a $ 30 y $ 31 los 100 kilos.

Trigo candeal. — Los tenedores pretenden $ 41, y $ 43 por los 100 kilos, en Valparaíso.

EXPORTACIONES

Embarques efectuados por Valparaíso

Astas.— Por el "Saint Louis", 475 sacos para Burdeos.

Afrecho.— Por el "Imperial", 330 sacos para Balboa.

Arvejitas.— Por el "Imperial", 25 cajones para Balboa.

Ajos.— Por "El Imperial", 30 sacos para Balboa.

Cecinas.— Por el "Saint Louis", 12 cajones para Guayaquil.

Cera.— Por el "S. Teresa", 7 sacos para Nueva York.

Cola.— Por el "Santa Teresa", 500 sacos para Nueva York.

Por el "Imperial", 13 sacos para Callao.

Cueros.— Por el "Santa Teresa" 1,118 cueros para Nueva York.

Por el "Santa Teresa", 25 bultos.

Cebada.— Por el "Imperial", 50 sacos para Salaverry.

Cebollas.— 100 jabas para Balboa.

Duraznos.— Por el "Saint Louis" 12 cajones para el Havre.

Por el "Ansgir", 20 cajones para Hamburgo.

Guindas secas.— Por el "Santa Teresa", 35 sacos para Nueva York.

Por la goleta "Nobel", 65 sacos para Callao.

Lana.— Por el "Imperial", 31 fardos para Nueva York.

Por el "Brielle", 31 fardos para el Havre.

Miel de abejas.— Por el "Saint Louis", 100 barriles para Havre.

Por el "Brielle", 130 barriles para Hamburgo.

Papas.— Por el "Imperial", 626 sacos para Callao.

70 sacos para Payta.

80 sacos para Balboa.

Por la goleta "Nobel", 500 sacos para Callao.

Quillay.— Por el "S. Louis", 24 fardos para Hamburgo.

Por el "Brielle", 345 fardos para Hamburgo.

Salsa de tomates.— Por el "Santa Teresa", 58 quintales en Callao.

Tripas.— Por el "S. Louis", 14 barriles para Burdeos.

Tártaro.— Por el "Santa Teresa", 21 sacos para Nueva York.

Trigo.— Por el "Imperial", 25 sacos para Callao.

Tortas de algodón.— 5,040 sacos para Hamburgo por el "Ansgir".

Embarques efectuados por San Antonio

Quillay.— Por el "Saint Louis", 98 fardos, para Havre.

Por el "Brielle", 303 fardos para Hamburgo.

Cobre.— Por el "Giorgio II", 1,338 barras para Marsella.

1,396 barras para Génova.

Por el "Santa Teresa", 1,270 barras para Nueva York.

Embarques efectuados por Talcahuano

Cera.— Por el "Santa Teresa", 17 sacos para Nueva York.

Guindas secas.— Por el "Santa Teresa", 125 sacos para Nueva York.

Lentejas.— Por el "Santa Teresa" para Nueva York, 878 sacos.

Lana.— Por el "Santa Teresa", 260 fardos para Nueva York.

Por el "Imperial", 235 fardos para Nueva York.

Harina.— Por el "Imperial", 600 bultos para Bolivia, vía Arica.

Por el "Imperial", 800 sacos para Bolivia, vía Arica.

Quillay.— Por el "Santa Teresa", 63 fardos para Nueva York.

Valparaíso, 16 de Febrero de 1923.

AGUSTIN GAZITUA.

Corredor de Comercio y Productos del país.— Blanco 944.— Valparaíso.

MERCADO COMERCIAL DEL PUERTO DE VALPARAISO

El mal cambio ha empeorado casi todos los negocios del ramo de abarrotes, mercería, ferretería, trapos, paquetería, etc.

Con un recargo de 200 o|o son unos los negocios que pueden efectuarse.

Las entradas de la Aduana han sido buenas.

LAS MERCADERIAS

El arroz.— Los precios son a la baja pudiéndose conseguir a los siguientes precios: Italiano 3.a a $ 20; Sublime de primera $ 19; Java lustrado, $ 17.50 oro, con 8 o|o el quintal.

Varios miles de sacos de arroz americano, entraron por el vapor "Albistan".

Azúcar.— Como se dijo en los primeros días de Enero, los cambios de este dulce se están notando en las siguientes clases:

San Nicolás, $ 4.75 en vez de 4.25 oro neto la arroba; azúcar moscobada a $ 3.50 en vez de 2.75; azúcar rubia granulada, $ 3.75 oro neto arroba.

Azúcar de la Refinería de Hucke Hnos. y Cía.— Granulada corriente, tipo Sindicatos $ 12; afinada granulada $ 13.50, azúcar granulada refinada $ 15, refinada en panes $ 20; refinada en cubos $ 21, el cajón refinado flor $ 15 arroba, todos moneda corriente.

Azúcar de Viña del Mar.— Tipo Sindicatos $ 11.80; afinada $ 12.95; refinada granulada $ 14.75; flor refinada $ 18.26; F. J. R., 26.40; A. B. S., $ 26; en cubos $ 27.40; los 33 kilos por refinada y los 11 1|2 kilos por las granuladas.

Azúcar de Penco.— Los 46 kilos Bordo Penco, de primera clase 58 pesos; de segunda clase $ 57.40 moneda corriente.

Azúcar de caña de Puerto Rico.—Noticias consulares hacen saber al Gobierno que la producción de azúcar de caña, sea en el presente año 392 mil toneladas.

El precio fué cotizado de 4.50 hasta 5.00 dólares americano las 100 libras netas de azúcar en bruto.

En Nueva York — Por algunos motivos se ha retardado las noticias semanales que se reciben de ese mercado, por dicha causa no podemos anotar nada en la presente lista de precios.

Aceites de comer.— De Oliva, cajón de 12 litros $ 48 oro con 8 por ciento.

De algodón, marcas El Castillo, El Olivo, Campana, el cajón de 4 por 10 a $ 58 hasta $ 61 oro neto.

Mapa Mundi, Palmita, $ 58 oro neto el cajón de 4 por 10.

El aceite fabricado en el país 55 hasta 58 pesos oro neto el cajón.

Llegó una buena partida de Estados Unidos en la semana en revista.

Alambres.— Para pasto, barnizado negro N.o 12 $ 0.23; el N.o 14 $ 0.20 el kilo.

Para viñas, galvanizado, N.o 14 $ 0.32; N.o 12 $ 0.30 el kilo.

Con púas para cerca de 34|36 kilos por rollo $ 0.30 el kilo.

Aguarrás.— La marca Arbolito, cajón de 10 galones $ 67 oro con 8 por ciento el cajón.

También ha entrado buenos lotes, y la demanda menos que regular.

Alpiste para canarios.— Subió a $ 42 moneda corriente neto los 100 kilos.

Azufre flor.— Los 46 kilos $ 17.50 moneda corriente.

Azul para jabones.— El kilo desde $ 1.40 oro con 8 por ciento de descuento.

Achicoria.— En cajones de 4 latas a 10 kilos cada una $ 41 oro con 8 o|o.

Azul en paquetes.— En paquetes de 1 libra, los 100 paquetes $ 56 con 8 o|o.

Azul perfumado en bolsitas.—En cajones, bolsitas de 100 bolitas 4.40 pesos oro con 8 por ciento descuento.

Avena machacada Gavilla.— Cajón de 18 paquetes de 1 kilo, $ 32.50 mieta.

Cajón de 36 paquetes de 1|2 kilo $ 35.50; cajón de 130 paquetes de 1 x 10 $ 41.50.

Almidón de arroz.— En cajitas $ 45 oro con 8 o|o los 40 kilos netos.

Bacalao sin espinas.— Clase inglesa de primera $ 85; clase noruego $ 80 oro con 8 o|o los 40 kilos latas de 10 kilos cada una.

Baldes galvanizados.— De 10 pulgadas, el atado de 1 docena $ 8.25 de 12" a $ 12.50; de 14" a 20 pesos oro con 8 o|o.

Betunes para calzado.— Nacional marca Express, caja chica, la gruesa a $ 45 moneda corriente con descuento. La marca El Nugget, caja chica, a $ 25.50 oro con 8 o|o la gruesa.

Cloruro de cal.— Los 46 kilos 18 pesos oro con 8 o|o; en tambores de 50 kilos.

Cafées crudos: Brasil de primera $ 55; Guayaquil de primera a $ 55 y Centro América a $ 75 oro con 8 por ciento los 46 kilos.

Canela entera.—Los números 1 a 3 churlas de 46 kilos, $ 35 oro con 8 o|o.

Carburo de calcio.—Escandinavo o americano $ 27 oro neto el tambor de 100 kilos, tamaño 25 x 50 milímetros.

Cementos.— Escandinavos $ 37.50; inglés $ 32; americano $ 42.50; nacional de El Melón $ 34 moneda corriente neto los 180 kilos bruto o sea 170 K. N.

Clavos de fierro cortados.— El cuñete de 100 libras netas del 6 al 60, $ 21 oro con 8 o|o.

Cominos italianos.— Los 46 kilos netos $ 126 oro neto.

Fierro galvanizado.— Para techos $ 24.50, 24 oro neto, por inglés y americano respectivamente.

Para murallas, N.o 26 $ 23 oro neto quintal.

Liso galvanizado N.o 24, $ 27; N.o 26, $ 27.50 oro quintal.

Fierro redondo en barillas.—Largo 18 a 20 piés, $ 0.21 a $ 0.22 oro kilo.

Este artículo tuvo una alza últimamente en Europa y Estados Unidos.

Fósforos nacionales. — Volcán, $ 64.75; otras marcas $ 61 moneda corriente el cajón.

Grasa de pino.— Barriles de 38 a 40 kilos netos $ 15 neto cada uno.

Hojalata.— Tamaño chico, 14" por 20x112x107 libras, $ 22; por caja grande 20"x28"x112x214 libras a 42 oro neto la caja.

Jabón inglés.— La marca Sunlight cajón de 144 paquetes, paquete de 8 1|2 onzas, $ 54 oro con 8 por ciento.

Jabón americano.— La marca Sapolio, cajón de 144 panes lista azul $ 65 oro con 8 o|o.

Jarcia manila.— Clase inglesa 70 pesos; clase americana $ 68 oro con 8 por ciento.

Nafta para automóviles.—La marca Energina, el cajón $ 34.40; por litros a $ 0.75 mieta.

Papel para fumar.— La marca Palmera $ 3.90; por marca Elefante $ 5, oro neto la resma de 500 pliegos chicos doblados.

Papel imprenta — Aún con el mal cambio se cotiza en $ 20 los 10 kilos.

Parafina líquida.— La marca Alba cajón de 10 galones $ 26.

Pimentones.— Por molido $ 83; por en cáscara $ 87 oro c|. 8 o|o los 40 K. N.

Pimienta entera.— Los 46 kilos $ 56 oro con 8 o|o.

Resina para jabón.— Las 280 libras netas $ 32 oro neto.

Salmones.— La docena de tarritos casi blanco $ 7.25; rosado $ 7.50; por el colorado $ 12 oro con 8 o|o. $ 25.50 con 8 o|o hasta $ 36.

Sulfato de cobre.— Los 46 kilos.

Sacos vacíos.— Paperos $ 1.25; cebaderos $ 1.85; trigueros $ 2.30 moneda corriente neto.

VALOR DE LA £ EN DOLARES

Los cablegramas procedentes de Nueva York recibidos ayer en los Bancos de esta ciudad, indican las siguientes cotizaciones en oro americano:

Anglo Sud-Americano	4.68
Chile	4.68⅝
Francés de Chile	4.69
Holandés	4.—
Londres y Río de la Plata	—
National City Bank	4.69

BOLSA COMERCIAL DE CHILE

UNICA RUEDA

10000 Espino Feb. 22, 2 3|4.
200 Espino, Marzo 8, 2 5|8.
5000 Hipotecario 8-1, 99 1|8.
200 Quilicura, Marzo 8, 3 5|8.
200 Quilicura, Marzo 8, 3 5|8.
500 María Fca. H., Feb. 22, 8 7|8
100 María Fca. H., Feb. 22, 8 3|4
200 Espino, Marzo 8, 2 5|8.

200 Espino Marzo 8, 2 5|8.
100 Espino, Marzo 8, 2 5|8.
5000 Hipotecario 8-1, 99 1|8.
200 Quilicura, Marzo 8, 3 5|8.
500 María Fca. H., Feb. 22, 8 7|8
100 María Fca. H., Feb. 22, 8 3|4
300 Espino, Marzo 8, 2 5|8.
100 Chacaltaya, Marzo 8, 15 3|8.

Ceroína

Renovador de brillo. Idea para

PIANOS VICTROLAS

muebles y toda clase de obras de madera.

PRECIO: $ 4.—

En venta en todas las boticas, mueblerías y almacenes de pianos y victrolas.

Unicos concesionarios:

GRIMM & KERN

AHUMADA 89, ESQ. MONEDA

Frente a la Casa Mazaré

MATADERO PUBLICO

ENCIERRA DE HOY

Ganado mayor		Ganado menor	
Bueyes	22	Corderos	754
Novillos	45	Cabros	10
Vacas	211	Terneros	8
En vara	32		
Total	310	Total	772

SOCIEDAD ANONIMA FERIA IZQUIERDO

PRECIOS CORRIENTES DE LA FERIA DE ANIMALES DEL SABADO 17 DE FEBRERO 1923

Terneros de pie, gordos, 60 a 100.
Id. de 1 año, 80 a 120.
Novillos de 1 1|2 años, mestizos, 160 a 180.
Id. de 2 años, 200 a 230.
Id. de 3 años, 240 a 280.
Id. a media gordura, 260 a 300.
Id. gordos, 340 a 360.
Id. mestizos, gordos, 400 a 450.
Vaquillas de 1 1|2 años, 150 a 170.
Id. de 2 años, 180 a 220.
Id. de 3 años, 230 a 270.
Vacas flacas, 130 a 200.
Id. a media gordura, 250 a 300.
Id. gordas, 340 a 380.
Id. argentinas, gordas, 450 a 500.
Id. mestizas, gordas, 420 a 460.
Id. paridas, a media gordura, 470 a 520.
Torunos gordos, 360 a 400.
Toros, 350 a 400.
Bueyes flacos, 200 a 250.
Id. a media gordura, 240 a 280.
Id. gordos, 500 a 540.
Id. de trabajo, 330 a 350.
Id. mestizos, de trabajo, 330 a 400.
Id. mestizos, gordos, 550 a 600.
Corderos, 26 a 28.

Venta al peso

Vacas, 0.75 a 0.90.
Bueyes, 0.70 a 0.92.
Torunos, 0.65 a 0.80.
Novillos, 0.75 a 0.93.

AVISOS ECONOMICOS

AVICULTURA y CULTIVOS

UVA, VENDE VIÑA SANTA JUANA, Renca, Teléfono 57, Palma. Francisco Segeth R. F-18

LORA MUY HABLADORA, CANTA, leo, vendo $ 300. Arturo Prat 1445-A.

EUCALIPTUS "GLOBULOS", plantas desarrolladas ofrece criadero Corrial, Bandera 130. F-21

AUTOMOVILES Y CARRUAJES

¡¡AUTOMOVILISTAS!! COMPOSTURAS de automóviles, pintura, tapicería, trabajos de electricidad, ejecuta con grandes facilidades de pago el "Taller Electro Mecánico" Diez de Julio 61 F-28

ESCUELA PRACTICA DE CHAUFFEURS-mecánicos. Cursos rápidos, enseñanza por sus dueños, varias marcas. Vicuña Mackenna 386. 4-M-1923

FORD CERRADO Y FORD 2 Asientos se venden de ocasión. Garage Ford San Miguel 142. F-19

¡¡AUTOMOVILISTAS!! COMPOSTURAS de automóviles, pintura, tapicería, trabajos de electricidad, ejecuta con grandes facilidades de pago el "Taller Electro Mecánico". Diez de Julio 561. 6-Mar

FORD MODELO SEDAN Y OTRO Sport, vendo. Avenida Matta 375. F-18

CARROCERIA AUTO DODGE VENDO de ocasión, carrocería Dodge tipo Turismo, perfecto estado. Bodega Hartard. Vega Central. F-18

CHASSIS FORD FLAMANTE PARA repartos o turismo, forros cámaras nuevos regalo $ 2,500. San Pablo 2236. M-5

SIDECAR PARA MOTO INDIAN compro. Vargas 4320. F-18

LA CARROCERIA, LAS ROSAS 1836, teléfono 3219 de Mario Douzt, vende Facton, breack, Spider, Milord, coches de dos ruedas. Chassis europeo. Autos, Mors-Chalmers. 18-F

REGALO CHASSIS AUTOMOVIL Pope. 12 de Febrero 30. F-18

VENDO CHASSIS FORD OCASION Huemul 1916. F-18

AUTOMOVILES. LA FERIA COMERCIAL, vende rápidamente cualquier auto buena marca, en buen estado y por precio equitativo. Doce vendidos en los días corridos del presente mes. San Antonio 816. Teléfono 2260. 19-F

OFRECESE CHAUFFEURS JOVEN, competente, buenas recomendaciones. Santa Elena 941. F-18

COCHES COMPRA Y VENDE LA Feria Comercial, teniendo buena existencia y numerosos interesados por victorias y coches tipo ideal. San Antonio 816. Teléfono 2260. 19-F

COMPRO CAMION FORD. SAN Diego 1982. F-19

VENDO CAMION DOS RUEDAS, muy firme, con caballos. Calle Pedro Montt (Yungay). N.o 246. F-19

REPARACIONES GENERALES Automóviles a particulares. Dirigirse: Jorge Burton. Erasmo Escala 2945. F-18

CARROCERIA AUTOMOVIL, GRANDE, completa, perfecto estado, vendo ocasión. Brasil 772. 19-F.

NEUMATICOS, VULCANIZACIONES, arreglos de pestañas y reparaciones en general, lo mejor, el taller La Estrella. Brasil 25-B. 20-F.

AUTOCAMION STUDEBAKER perfecto estado, para pasajeros o carga, véndese ocasión. 47 Campo de Marte.

BOXES PARTICULARES ARRIENDO. Carmen 209.

NECESITO ARRENDAR UNA CArretela aperada. Avenida Pedro Montt N.o 1496. F-20

VENDO DE OCASION UNA GOLONdrina aperada. Huemul 1347.

SE VENDE UN CAMION DE DOS ruedas, sólido, sin caballos. Matucana 1511. F-19

SE VENDE UN TOLDO PARA CAmión de dos ruedas. Matucana 1511.

CARRETON CERRADO, CUATRO ruedas, sólido, vendo. San Diego 15. F—19

COUPE FLAMANTE, REGALO $ 700. Esperanza 642.

CARRETON GOLPE, APERADO, flamante, ocasión 700 pesos. Verlo: Desvío Lizarralde. 20-F.

COMPRO MOTOCICLETA, PREFIERO Cleveland. Independencia 686. F—18

MOTOCICLETA OCASION, BUENA marca, perfecta condiciones, compra-Casilla 6025. F-18

EN CALLE CHILOE N.o 1996, ESquina Arauco, compro bicicleta en perfecto estado. Tratar: A las 3 de la tarde. F-18

CARRETELA BUENA, VENDO, APErada, con una yegua para tiro solo y acompañada. Arauco 761. 18-F

NECESITO VENDER UNA CARRETela aperada. Avenida Pedro Montt N.o 1496. F-18

CARRETONES DE GOLPE, CONStrucción muy sólida, especial para trabajo pesado, véndese. Bilbao esquina Avenida Las Quintas. F-18

CARRETAS DE GRAN FIRMEZA para acarreos pesados, realízanse. Bilbao esquina Avenida Las Quintas. F-18

CARRETONES, CABALLOS, ARNEses vendo. Blanco Encalada 2565. 8 a 11 A. M.

RUEDAS NUEVAS PARA COCHE, vendo barato. Salas 198.

VENDO DOS CARRETONES ARNEses completos, con tres caballos. Av. Seminario 380. 20-F

ARRIENDOS (Necesitan)

CABALLERO INGLES NECESITA pieza amoblada con baño anexo, sin pensión, central para Marzo. Referencias a E. Correo 5. F-18

FAMILIA EXTRANJERA necesita casa grande, cómoda, limpia, preferible con garage para Marzo, Abril o Mayo.— A. H. R., Casilla 1940.

NECESITO LOCAL PEQUEÑO PAra negocio. Correo Central.— R. O.

NECESITO ARRENDAR PIEZA amoblada, por el mes Marzo. Barrio Estación Central. Prefiero independiente. Casilla 4626. 18-F

ARRIENDOS (Ofrecen)

ARRIENDO DOS PIEZAS PERSOnas ocupadas. Unión Americana 553 O—

PIEZAS ARRIENDO EN CASA DE familia a caballero o matrimonio solo. San Pablo 2644. F-18

$ 300 CASA ESPACIOSA, CENTRAL, Grajales, once piezas grandes, luz eléctrica higiénica. 1.o Marzo. Grajales 2152. F-18

$ 900 ARRIENDO COMODOS, NUEVOS y centrales altos en Arturo Prat 66. F-18

38 PESOS ARRIENDASE DOS PIEZAS grandes, prefiero persona sola. — Herrera 532. F-18

ARRIENDO CASITAS DOS PIEZAS, cocina, excusado, baño, luz eléctrica, Huemul 1939, entre Franklin y Concepción. F-19

DOS PIEZAS CON MUEBLES arriéndase en San Martín 73. F-20

FAMILIA RESPETABLE ARRIENDA departamento independiente, balcón, calle, Cumming 348. F-18

BAJOS CENTRALES, 4 PIEZAS, grandes, arriendo, 180. Santa Rosa 449. F-18

$ 400, ARRIENDO CHALET FLAMANTE, muy cómodo, situado Vicuña Mackenna 1363. F-18

AVENIDA SAN LUIS, LOS LEONES, arriendo chalet semi-amoblado para el 1.o de Abril. Dirigirse: San Luis N.o 259, de 5 a 7 P. M. F-19

PARA CABALLEROS EXTRANJEros, estudiantes de medicina, etc, piezas asoleadas, casa extranjera. F-18

CONFORTABLE SUNNY HOUSE, in front of garden, fine complete bath and kitchen installations, warm water, gas, electricity, best situation. Rent $ 500. San Isidro 326. F-18

$ 450 ARRIENDASE ESPLENDIDOS altos, ocho piezas habitación, hall, galería vidrios, toilet y servicios, perfectas condiciones aseo. Vicuña Mackenna 518. 20-F

$ 400 ESPLENDIDOS ALTOS, CUAtro piezas buenas, una pequeña y dependencias, magnífica instalación de baño, toda con parquet. 12 de Febrero N.o 54. Tratar: Galería Alessandri 24. 20-F.

ARRIENDASE CASA. BILBAO 76, con toda comodidad. 19-F.

$ 250 ARRIENDASE. DOMINICA 440. Verla: 10-11; 4-5.

$ 1,000 MENSUALES, ARRIENDO precioso y lujosísimo castillo-chalet, gran parque, avenidas, árboles frutales, extensión una manzana. Garage, etc. Todas comodidas, Sin agentes. Casilla 3445.

ARRIENDO COMODO DEPARTAmento tres, cuatro piezas, dos patios, electricidad. Dominica 364.

$ 250. COMODA CASA 6 PIEZAS, GAlería, baño, gas, arriéndase. Castro 589. 19-F

$ 280 COMODA CASA 7 PIEZAS, hall, baño, electricidad, gas. Arriéndase, Maipú 433. 19-F

$ 290 COMODA CASA, 7 PIEZAS, REcién refaccionada, arriéndase. Castro 541. 19-F

ARRIENDO COMODO DEPARTAmento 4 piezas. Santiago 1330.

ARRIENDASE MATRIMONIO PIEza balcón calle con pensión. Vergara 67 A. 20-F

ARRIENDO LINDO DEPARTAMENto, 5 piezas fuera de servidumbre. Tratar: de 9 a 6. Chiloé 1327.

ARRIENDO CASA ESQUINA PARA negocio, $ 160, para particular $ 140 Av. Seminario 402. Tratar en el número 351, entrada por Santa Isabel.

ARRIENDASE ALTOS COMODOS, barato, gas, electricidad, Carmen 201.

$ 350 ARRIENDO BAJOS FLAMANtes, Santo Domingo 2349, familia sin niños. Brasil 21 B. 19-F

ARRIENDASE CASA, BASCUÑAN 466, cuatro extensas habitaciones, dos patios. Tratar de 3 a 6 1|2.

SE ARRIENDA LOCAL ACREDITAdo para negocio. Delicias 3519. 19-F

ARRIENDASE SALON CALLE. — Cueto 1336. F—18

ARRIENDASE PIEZA, OBRERO solo. Realizo cortes seda. Maipú 80, casa 6.

ARRIENDASE GRAN LOCAL INmediato Plaza Armas. Compañía N.o 1057. F—20

ESPLENDIDO DEPATAMENTO, pensión. Bulnes 26. F—19

ARRIENDO PIEZA A LA CALLE A personas solas. Amunátegui 790. F—19

$ 110 ARRIENDO ALTOS CUAtro piezas, luz eléctrica. $ 80 bajos tres piezas y patio. Cueto 1230. Tratar: Compañía 2461. F-19

ARRIENDASE PIEZA BALCON calle. Carmen 124. F-19

LINDO DEPARTAMENTO INDEpendiente, con luz, arrienda matrimonio solo. Cochrane 750. F-20

ARRIENDO DEPARTAMENTO INdependiente a personas honorables. Merced 334. F-19

SE ARRIENDA ALMACEN ESQUIna Gandarillas y Artesanos 701. Parque Recoleta. F-19

EN CALLE BANDERA, CERCA LA Bolsa arriendo departamento tres piezas, hall, teléfono y todo servicio; independiente. Canon $ 200. Casilla 3360.

EN CALLE BANDERA, CERCA LA Bolsa, arriendo una o tres oficinas con o sin muebles, con teléfono y todo servicio. Canon bajísimo. Casilla 3360.

CASA-CHALET ESQUINA, MODERno, seis piezas fuera servicios, baño, hall, jardín, parrón, entrada auto, gran galpón, luz eléctrica, alcantarillado. Seminario 1497, pasado Santa Elvira. Oriente Estación Ñuñoa, arriendo. Tratar: dueño Bandera 70-A Oficina 4, de 10 a 11 y 3 a 4.

LLAVERA RECOMENDADA, SABE coser, podría atender negocio. Huemul 1284. Tránsito Alvarado.

$ 200 ESQUINA COMERCIAL, ROsas y Plaza de Yungay.

$ 150 CASA GRANDE 5 PIEZAS cocina, luz eléctrica, patio y sitio con parrón y árboles frutales, arriéndase. Rivas 45, próximo Llano Subercaseaux.

ARRIENDO BAJOS MAIPU 1178, Canon módico, luz eléctrica. Cerca carros.

DEPARTAMENTO, CALLE, PROfesional, arriéndase, Bandera 236. Tratar: Sastrería London House.

CALLE COMPAÑIA, BUENA CASA esquina, cómodos bajos, 5 dormitorios, hall, 2 salones con parquet, escritoria, comedor, baño, etc., 5 dependencias, teléfono, puesto servicio, patio y jardín, garage, con piezas chofer. Canon: $ 780, se entregaría indistintamente Marzo y Abril. Cuevas y Valdés: Alessandri 7 A. F-19

ARRIENDASE EXTENSA PIEZA calle, otra interior. Carmen 126.

OFICINA ESPACIOSA Y DEPARtamento oficinas, arriendo en Bandera 556. De 2 a 4.

ARRIENDO MEDIA CASA, MUY cómoda. Alonso Ovalle 860. 19-F

HUERFANOS 3047, SE ARRIENdan casitas, canon $ 160, luz eléctrica.

$ 1,300. ESTADO. MAGNIFICA CAsa dos pisos, numerosas habitaciones, baño instalado, adecuada casa mayorista o residencial, arriéndase. Bandera 139.

$ 60 ARRIENDO PIEZA AMOBLAda. Granado 543. F-18

ARRIENDO, VENDO, POR AÑOS, quinta, casa grandes. Los Guindos. Santa Rosa 225. 18-F

BUENAS PIEZAS CALLE ARRIENdase casa honorable. Maestranza 104 18-F

$ 300 PARA EL 1.o DE ABRIL arriéndase cómoda casa habitación, recién empapelada, 8 habitaciones, dependencias, jardín, parrones, toda comodidades. Prefiérese extranjeros. Tratar: Martínez de Rozas 2864. F-18

ARRIENDASE EXCELENTE DEpartamento para negocio u oficina. San Martín 64. 18-F

$ 120, 140 ARRIENDASE CASAS. Fariña 439. Tratar: Dávila 759. 18-F

$ 180 ARRIENDASE CASA, LUZ gas, Fariña 431. 18-F

CASA GRANDE EN BAJOS, BUEN estado, arriéndase en Vergara 062; canon $ 450. 19-F

ARRIENDO DOS ESPLENDIDAS CAsas. San Diego 1815, construcción moderna, luz eléctrica, galería vidrios, balcones a la calle. Tratar: San Diego 1835. 18-F

ARRIENDO LOCAL PARA OFICINA. Compañía 1460. Tratar: 1456. 20-F

ARRIENDO DEPARTAMENTO 4 piezas. Vera 409. 18-F

$ 140, $ 190 ARRIENDO CASAS nuevas. Tratar: San Ignacio 1105. F-18

$ 9, 13, 16, 25 SEMANALES arriendo casitas. Chiloé 1740. F-18

ARRIENDO COMODA CASA, ALMIrante Barroso 881. 20-F

ARRIENDASE EXTENSA PIEZA para negocios. San Martín 764. Tratar: casita 4. F-18

ARRIENDO ALMACEN CON HABItaciones. Manuel Rodríguez 1014 F-18

ARRIENDO ESQUINA PARA NEGOcio, con piezas. Tratar: Delicias 4085. 24-F

250 ARRIENDO ALTOS RIQUELME 960, nueve piezas fuera dependencias. Tratar: Maestranza 1337. F-18

ARRIENDO DEPARTAMENTO. — San Isidro 618. F18

ARRIENDASE DEPARTAMENTO cómodo, San Francisco N.o 350. F-20

ARRIENDANSE CASAS COMODAS y baratas. Tratar: Nataniel 904. F-18

$ 200 CASITA ALTOS, SEIS PIEzas y servicios, arriéndase familia honorable sin niños. Vicuña Mackenna 650. F-18

ESQUINA MUY COMERCIAL arriendo, Molina esquina Toesca. Tratar: Gay 2635. 19-F

$ 600 ARRIENDASE CASA-QUINta, llaves almacén frente. 19-F

DEPARTAMENTO ELEGANTE se arrienda. Compañía 1463. 21-F

ARRIENDO DEPARTAMENTO Bien amoblado, baño. Buena pensión. Manuel Rodrígues 125.

ARRIENDASE DOS PIEZAS BALcón, Av. Matta 440. 18-F

$ 280 ARRIENDO COMODA CASA 6 piezas grandes, gas industrial y luz eléctrica. Vicuña Mackenna 152. F-19

$ 650 LORD COCHRANE 132, arriendo a familia honorable, casa grande, muy aseada y asoleada, en bajos, tres patios, parrón, gas y luz eléctrica. Llaves en Lord Cochrane 130. Tratar con su dueño: E. Turri, Huérfanos 855. 19-F

CASITA COMODA, CENTRAL, LUZ y agua pagada. Santa Rosa 264. 19-F

$ 250 ARRIENDASE CASA ONCE habitaciones, cinco balcones. Bueras 180. 19-F

ARRIENDASE DEPARTAMENTO, completamente independiente, compuesto de 6 piezas, gran patio, préstase para industria. Nataniel 202. 20-F

ALHAJAS

COMPRO ORO, PLATA, PIEDRAS finas, boletos de empeño; transformaciones de alhajas, composturas de relojes. Trabajos garantidos; precios módicos. Delicias 2552. 9-M

¡¡NOVIOS!! ARGOLLAS ORO, 18 a 14 quilates, ofrece Relojería Sportman. $ 80 San Diego 780. Sucursal San Diego 1528 M—1.o

PRENDEDOR Y PENDIENTES CON perlas grandes rodeado de brillantes, engastados en platino, vendo en $ 5,000; costaron 7,000. Alonso Ovalle 915. 19-F

ANIMALES

COMPRO VACAS NUEVAS DE TERnero chico muy buenas lecheras, rendimiento garantido de 13 a 15 litros, pago buen precio. A. R., casilla 7571. 19-F

CHANCHOS DE 70 KILOS PARA engordar, vendo. Santa Rosa 2410. F—1

BURRA PARIDA, MUY LECHERA, véndese. Avenida España 427. F-20

VENDO CABALLOS GRANDES DE tiro solo y también de postillón. Dardignas 145. F-18

COMPRO UN CABALLO BUENO, de tiro solo, nuevo. Rancagua 98. F-18

SE VENDEN DOS MAGNIFICOS CAballos de silla de señora. Verlos y tratar: Providencia 2046. 18-F

SE VENDE BURRA PARIDA. A. Subercaseaux 498.

LINDO CABALLO DE MONTURA vendo. Sazié 2912.

BUENA GRATIFICACION SE DAra a quien devuelva gato grande, plomo, mestizo, de Angora, perdido en Av. San Luis 1304.

YEGUA ALAZANA FINA VENDO. Santa Rosa 901. F-19

CABALLOS INUTILIZADOS COMpro. Recojo domicilio. Salas 198.

TERNERITOS LECHONES, $ 25, vendo varios. Seminario 345. 18-F

CABALLO TIRO SOLO, GARANTIdo, vendo. Seminario 345. 18-F

HACENDADOS, COMERCIANTES: Pastores Escocia, un mes, vendo. Errázuriz 386.

COMPRA-VENTA VARIAS

SUELERIA, CURTIEMBRE ANGOra. Betún "Essex" en frascos, excelente calidad. Suelas, cueros, pesos y medidas legítimas. Prat 139. 23 Oct. 1923

LANA, GRAN LIQUIDACION A 30 pesos arroba. Curtiembre Angora. Arturo Prat 139. 26-Oct.-1923

COMPRAMOS ROPA USADA DE caballero. Vamos a domicilio. San Diego 1861. 28-F

SE VENDEN TRES VIDRIERAS grandes, un aparador un espejo y una máquina Singer, en muy buen estado. Eyzaguirre 1086. 18-F

COMPRO BOTELLAS VACIAS. SAN Pablo 4520 28-F

PAJA, VENDO 6,000 COLIZAS; pasto de 2.o corte. Teléfono 47, Ñuñoa, Pedro Valdivia N.o 3,000, Lo Valdivieso. F-18

VENDO UN ANAFE DE GAS. CLAras 29. 18-F

VENDO ESTANTE PROPIO ABArrotes y mostrador. Gálvez 1201. 18-F.

VENDO DE OCASION MOSTRAdor, estantería con espejo, útiles para bar-restaurant. Delicias 3375. 18-F.

BRONCE PARA CAMISAS DE Descanso, vendo. $ 4.90 kilo. Domeyko 2354. F-18.

$ 250 COCINA PERFECTO ESTADO dos hornos, caldero cobre. Unión Americana 426. F-18

VENDO DOS COCINAS A GAS Y Varios muebles sueltos. Dieciocho 270. F-18

$ 80, COSTRADOR Y ESTANTERIA, tarros fierro aceitero 2 pesos cada uno, véndese. Vicuña Mackenna 654. F-18

VENDO COCINA ECONOMICA Antonio Varas 35. 19-F

VENDO UN PAR DE PAQUETES de resortes de sesenta, Pío IX 33. F-18

VENDO SILLA INGLESA PERfecto estado. Antonio Varas 630, esquina Chorrillos.

$ 150 COCINA PERFECTO ESTAdo, tres platos, dos hornos caldero cobre. Huemul 1977.

MOSTRADOR, APARATO PARA fruta, caja escritorio, vendo. Santa Isabel 320. 20-F.

VENDO BARRAS Y MOSTRADOR carnicería, usados. Calle Paz 1095, esquina Mapocho. 20-F.

VENDO ESTANTERIA CON MOStrador. Nataniel 122.

POR VIAJE URGENTE REGALO útiles completos para fabricar dulces. Arauco 1127. F-20

VENDO INSTALACION CON UTIles derecho local tratar en la mañana, hasta las 12. Madrid 897, esq. Coquimbo. 19-F

$ 200 VENDESE GRAMOFONO CON 40 piezas. Maestranza 507.

CALENTADOR A GAS, GARANTIdo, vendo. San Diego 15. F-19

HORNO PORTATIL PARA PASTElería y empanadas, vendo. Sama 1676

VENDO VARIOS KILOS DE GArreo de suela. San Martín 492.

CAJONES VACIOS VENDO, CLAras 471. F-19

OCASION: VENDO CAÑONES DE fierro fundido de 2 pulgadas. San Isidro 154. 19-F

COBRE, TIPO PLOMO, BRONCE, zinc, compro. Rosas 3131. F-18

SE VENDE MOSTRADOR Y ESTANtería barato. Av. Matta 247. 19-F

VENDO PESA DE MOSTRADOR, varias otras cosas. Maipú 1171.

COMPRA - VENTA NEGOCIOS

VENDO ACREDITADO NEGOCIO derecho a posesión. Maule 601, esquina San Isidro. F-18

VENDO ACREDITADA PENSION. Eyzaguirre N.o 1036 F-19

RESTAURANT SE VENDE MUY barato por no poderlo atender. Tratar. Maruri 344 F-18

ALMACEN ESPLENDIDA SITUAción, poco capital, vendo por ausentarme. Arturo Prat 1557. F-19

HOTEL, RESTAURANT Y BAR, una cuadra Estación Alameda, extenso comedor alumbrado eléctrico, teléfono, contrato arriendo por 5 años, vendo por ausentarse dueño del país.—O. P. C. Casilla 3078, Nataniel 196, Santiago. F-18

VENDO BODEGA LICORES. NATAniel 1398. F-18

VENDESE ACREDITADA SOMbrerería, por ausentarme de ésta. Recoleta 233. F-19

HABIENDO COMPRADO AL SEñor Rómulo Antillo, negocio abarrotes Mapocho 2309, no reconozco cuentas pasadas tres días. Ernesto Oviéras. F-18

VENDO ALMACEN ABARROTES, cuatro esquinas. Buena casa habitación. Tratar: San Diego 1639. F-18

COMPRO PASTELERIA, FRUTEría, Matucana 506. F-20

POR SEGUIR OTRO NEGOCIO, Vendo cocinería. Mapocho esquina de Lourdes. F-18

SE VENDE CARNICERIA POR NO poderla atender su dueño. San Diego 2276. F-19

VENDO RESTAURANT 2.a CATEgoría, ventas inmejorables. 10 de Julio 148 y 150. F-22

HABIENDO COMPRADO EL NEnegocio denominado el Hotel y Restaurant Lusitania, Independencia 1167, no respondo de cuenta alguna pasado los tres días. — Olivo Garebotti. F-19

POR ASUNTO DE FAMILIA SE ruega a Clara Vergara, indique su domicilio, por carta. Correo N.o 9. J. A. F.-19

POR ENFERMEDAD VENDO NEgocito poco capital, traspaso local. Libertad 774. 18-F

VENDO UNA CARNICERIA MUY acreditada con una venta arriba de doscientos pesos diarios, por ausentarme de Santiago, en urgente, calle San Isidro esquina Ricardo Santa Cruz. F-21

VENDO NEGOCIO ABARROTES por no poderlo atender. Jotabeche 299. F—18

VENDO O ARRIENDO CARNICEría. Eyzaguirre 767. F-18

VENDO CARNICERIA, POR VIAJE. Santa Isabel 309. 18-F

VENDO PENSION EL PORVENIR, cuadra y media. Estación Central, por ausentarme de Santiago. Chacabuco 42 A. F-19

VENDO CARNICERIA, NO PODERla atender. Delicias 4003. F-18

ALMACEN ABARROTES, VENDEse, enfermedad dueño; buena posición, contrato largo. Benavente 498. 20-F.

PEQUEÑO TALLER DE VULGANIzación, vendo muy barato, situación espléndida. Mapocho 1170, frente la Estación. 19-F.

VENDO RESTAURANT CON FACIlidades de pago; 2.a categoría. Eyzaguirre 1639. 22-F.

CARNICERIA ACREDITADA, vendo. Tratar: Puente 742. Restaurant Vermouth. 23-F.

RESTAURANT 2.a CATEGORIA con frutería y vedulería, se vende. San Francisco 999. 19-F.

VENDO RESTAURANT MUCHO porvenir, admito socio confianza. Mapocho 878. F-20

ESTABLO, LO MEJOR DE SANTIAgo, vendo; hay contrato largo. Molina 350.

VENDO ALMACEN, BUENA CASA para vivir, poco capital. Delicias 3496

POR TENER QUE AUSENTARME del país, vendo industria recién establecida, deja una utilidad de un 90 por ciento, comprobada. Capital $ 25,000. Tratar: Grajales 3150, de 3 a 5 P. M.

VENDO ALMACEN BUENA CLIENtela, arriendo barato con contrato, por enfermedad de la dueña. Doy a prueba. Benavente 401. 19-F

VENDO PANADERIA, SANTA ANA, Barrancas.

VENDO NEGOCIO VERDULERIA menestra, poco capital, verlo, tratar derecho posesión. San Ignacio 199.

ESTABLO ESPECIAL, CASA arriéndase. Maestranza 209.

VENDO ALMACEN ABARROTES, único en cuatro esquinas. Buena casa habitación. Tratar: San Diego 1639. F-20

VENDO LA GRAN FRUTERIA, Verdulería, Moneda esquina Brasil, venta docientos a trescientos pesos diarios. La doy a prueba.

¡¡ESTABLOS COMERCIALISIMOS!! Vendo, ausentarme, mejoras, galpones, vacas, contratos, precios, 11,500, pesos, $ 3,000. Lira 279, de 12-3 1|2. 18-F

VENDESE PUESTO VERDURA Y frutas. Tratar: de 6 a 7 P. M. F-19

$ 7,000 REGALO NEGOCIO INdustria, utilidad $ 100 diarios. San Ignacio 1414.

VENDO ALMACEN POCO CAPItal, buenas ventas, por no poder atenderlo. Gálvez 402. 20-F

VENDO NEGOCIO DE FRUTERIA y verduras. Maestranza 973. 19-F

DIVERSOS

HOJAS GILLETTE, NAVAJAS, TIjeras, afílanse. Portal Fernández Concha. Kiosko 9 1|2. 26-O-1923

DENTISTA ALFREDO MUÑOZ LObos. Extracciones sin dolor; somnoformo, puentes, placas. San Diego N.o 307. 24-F-1923

POSADA MALLOCO, EXPOSICION 1164 se rematan de 7 a 7.30 A. M. las carretadas de sandías que vienen a venderse de los aldedores de Santiago.—José M. Sanhueza. F-25

LA BODEGA SANTA ELENA avisa a su clientela que desde esta fecha venderá el carbón de espino del fundo Calivoro, que se vendía en Chacabuco N.o 18. Pesa más de 60 kilos. San Diego 915. Teléfono Matadero 114 Inglés. F-23

ALFOMBRAS: LIMPIA, LAVA, arregla, guarda, pintura, aseo encerados, pesos, hace la Higiénica Vacum Cleaner Maestranza 913, teléfono 430. 18-F

SEÑORA: NO PIERDA SU SOMbrilla o paraguas, descompuestos. La Paragüería Tupinamba, Esmeralda 871, las compone, moderniza económicamente. Además compone muñecas. F-19

NO BOTE PAPELES, HUESOS vidrios, recorte géneros, fierros, etc Escribanos Casilla 5505 F-28

CONTRATISTAS, PINTORES Y propietarios ¡Mucho ojo! Para demostración de nuestros buenos precios ofrecemos aceite linaza inglés marca Blundell Spence, tarro de 6 galones (no de 5) a $ 90 al contado, Mercería "Chile". Delicias 827 entre Estado y San Antonio. F-15

COMPRO PRODUCCION LECHERIA fundo pocas estaciones de Santiago. Prefiero de alrededores de la capital. Indicar precios, condiciones: Ramírez 27. Fernando Opazo. F-19

OFICIALES POLICIA: VENDENse botas nuevas montar, charol, cuero; además varias prendas. Gay 1774.

LA CASILLA 1033, ADMITE SOcio. F-18

COMPRO LECHE EXCELENTES referencias. Huérfanos 2893. F-27

CON FACILIDADES DE PAGO vendo buen reparto cerveza con dos carretones firmes, todos sus útiles. Huemul 1175.

CONSTRUYO CASAS MITAD VAlor actual según procedimiento nuevo. Solidez y prontitud. San Diego 1233.

COMPRO PASTO, PAJA, CAPOTIllo, carbón, leña, frutos del país. Tocornal 1697. Teléfono 135 Matadero. F-21

HARINILLA PARA ENGORDAS chanchos $ 10.50 qq. ofrece. Bodega La Unión. Arturo Prat 1485.

$ 40 TABLEROS ADIVINADORES. Casilla 4441. F-20

¡COMERCIANTES! BLOCKS Cálen lo realiza la Imprenta San Pablo 2545, por mayor y menor. F—18

ME CAMBIADO MI TALLER MEcánico, Avenida Independencia 510, hago todo trabajo de torno, matrices, cortar y estampar etc., etc.— Enrique Schreiber.

PROFESIONAL DESEA CONTRAER matrimonio con señorita que tenga comodidades. Prometo absoluta reserva y seriedad. Escribir a A. M., Correo 3. F—20

UTILES LIBROS PARA ESCUELA Arte compra. Casilla 4593.

$ 16, $ 18, $ 22, $ 24 METRO; CASImires finos, pura lana. Variado surtido. Casa Smart. Bandera 546.

LEÑA DE QUILLAY POR CARGAS y al peso vendo. 10 de Julio 1110. F-18

GRAN SASTRERIA, AHUMADA 28. Avisamos a los socios de nuestro Club que en el 9.o sorteo salió favorecido el número 25. Club C., en formación, cuenta semanal, 7 pesos con derecho a $ 160. — Femenía y Cía.

POR $ 500 ENSEÑO FABRICACION espejos, utilidad: 50|100. Eyzaguirre 658 Nicolini. F-19

TIJERA PUNZON, UNIVERSAL, gran poder, toda de acero, venderé en Gálvez 1119. 9-22

ACEITE CABALLO VENDO POR latas, litros. Salas 198.

HOTELES Y PENSIONES

EN CASA DE FAMILIA SE arrienda a caballeros, piezas balcón calle o interior, con excelente pensión; precio módico. San Ignacio N.o 247. F-20

RESTAURANT BAVARIA. BANDEra 819 Almuerzo, comida, 6 platos con vino, $ 2.50; plato del día, desde 10 A. M. $ 0.60; pensión mensual $ 125 Orquesta hora almuerzo, comida 1-M

ARRIENDO PIEZAS AMOBLADAS a pasajeros, por día y por mes. Brasil 55. F-20

¡ATENCION! DESDE PESOS 2.50 diario, hay disponible ciento diez piezas amobladas; comida con vino 2 pesos, comedores reservados. Gran salón para banquete, capacidad para 500 personas. Gran Hotel Buenos Aires, de Luis Carbone. Delicias 2921, frente Portal Edwards. 19-F-1923

SE ARRIENDA PIEZA GRANDE A la calle con o sin muebles o pensión, a caballero solo o matrimonio

En casa de familia Anglo Chilena Egaña 547 entre San Isidro y Carmen, cerca Alameda. F-18

ARRIENDO PIEZAS CON PENSION a matrimonio o jóvenes; buena comida. Arturo Prat 226. M-7

¿QUIERE COMER BIEN Y BARAto? Vaya usted al Hotel Hispano Americano, comerá cuatro sabrosos platos y café por $ 1.50. Pensión por día con pieza $ 6. Teléfono inglés 5138. Gratis para el cliente.— San Diego 142. F-19

MATRIMONIO Y DOS PERSONAS más necesitan tres piezas con pensión sana en casa de familia honorable y sin pensionistas. Indicar precio, condiciones a Casilla 2565. F-18

FAMILIA HONORABLE PROPORciona pieza y pensión. Recoleta 764. F-19

CASA DE RESIDENCIA "IMPErial", comida espléndida, estilo familiar. Elegantes dormitorios, casa tranquila. Elegancia, confort, teléfono 3453. Moneda 977, esquina Ahumada. 17-M

CENTRAL PIEZA CON PENSION matrimonio, jóvenes. Delicias 1385. 19-F

ESPLENDIDA PENSION, PRECIOS módicos, casa familia, a caballero, con, sin pieza. Alameda 2314, cerca República. F-18

SANTA ROSA 217, MAGNIFICAS piezas con pensión, precios bajos. F-18

CASA POCA FAMILIA, ARRIENdase piezas balcón calle, con, sin muebles, buena comida. Santa Rosa 428, altos. F-18

HOTEL LAS CRUCES (CARTAGEna), recién abierto. Recibe pasajeros. Dirigirse a la Administración. F-20

ARRIENDO PIEZA O DEPARTAmento con o sin pensión o muebles, casa familia respetable. Independencia 1137 F-18

PENSION MADRILEÑA: VIAJEROS meses, días. Rosas 1022. F-18

MATRIMONIOS HONORABLES, lindas piezas amobladas con pensión, $ 5-6 persona Maestranza 543. F-19

EN ESPACIOSA CASA, COMODA Y agradable, se arrienda una pieza con muy buena pensión a caballero serio. García Reyes 553. F-18

ARRIENDASE LAMAFNTE PIEZA sin muebles, con pensión, matrimonios señoras. Precios módicos. Carmen 474. F—19

PENSION A MATRIMONIOS O CAballeros, piezas amobladas. Catedral 2679. F-26

SAN DIEGO 79, UN PASO DEL centro arriendo departamento, piezas con pensión, días, meses. F-19

CASA FAMILIA CENTRALISIMA frente Club Señoras, ofrece, con buena comida, departamento dormitorios salita, buenos muebles, a personas honorables. Dáse pensión mesa. Baños. Compañía 1258. 18-F

A MATRIMONIO O CABALLERO honorable, en casa-quinta, familia respeto, sin pensionistas ofrece pieza y pensión precios módicos. Av. Manuel Montt 418. 18-F

ARRIENDASE PIEZAS CON SIN pensión. Bascuñán 139.

HOTEL "BOHEME" SAN A nío 52. Ofrece piezas pa y pasajeros, almuerzo o platos abundantes, té o media botella de vino, $ 1, pensión, $ 100 mensual,

PENSION, MESA, CUARE sos mensuales. Altos Ba Domingo.

FAMILIA ARRIENDA PI buena pensión. Indep 1062-C.

CENTRALISIMO ARRIEND za amoblada, pensión, caballeros honorables, San Antonio 768.

MATRIMONIOS, CABALL zas amobladas, con sin pe tomayor 10.

CON PENSION ARRIEND dos piezas, Calle Santo 2406.

CON PENSION, ARRIEND zas, departamento calle, Barroso 69.

EMPLEADOS, ESTUDIAN zas buena pensión, desde mida sana, abundante. Art 588.

PIEZA CON PENSION, desde $ 100, arriéndase.

PIEZAS CON O SIN PENS neda 839.

PIEZA AMOBLADA, arriéndase, Pensión Su 1130.

SE ARRIENDA UNA PIE calle con pensión. Lillo 11

CENTRALISIMO COMODA y pensión. Precios bajos. sa 336.

INSTRUCCION

INSTITUTO SAN MART Martín 64. Teléfono Ing Internos, medio-pupilos, Humanidades, preparat dergarten. Profesores de Exámenes válidos en el miento. Profesorado, seño nesto Melo Aguirre, Agus Juan Rojas Segovia, Esteb J. Cuadra Gormaz, Fid Lagos, M. Fuentes, R. Barr zún, etc. Pídanse prospect cula abierta.

TAQUIGRAFIA MARTI, ses. $ 25. Gálvez 1

EXAMENES MARZO profesores, examinadores Chileno. Plaza Yungay.

¡OJO! ESCUELA NACION Masajistas. — "Masaje "Belleza científica". "Pe jano". Profesiones decentes tivas. Rápido aprendizaje za también "por correspo Dáse facilidades, Diplomas Inscríbase. No trepide. interesantes, ilustrativos Estado 368.

TAQUIGRAFIA PITMAN anza garantida cuatro mensuales; prémiase alumnos colocación curso a iniciarse. Prospe Instituto Técnico Comercial Gálvez 139, teléfono 70

CONTABILIDAD COMERC Cursos diurnos, cuatro mese mensuales, vespertinos, seis Precios absolutamente fijos dos, prospectos, Gálvez

CONTABILIDAD GENERAL Cursos diurnos, cuatro m vespertinos, $ 30; noctur Diplomas legalizados Gálvez 139.

CUARTO CURSO NOCTUR Instituto Contabilidad a obrero. Prospectos, Gálvez

CURSOS VACACIONES antiguo y concéntrico, sores Estado garantizando men Marzo, empiezan trícula abierta. Interna pupilaje externado, Gálvez teléfono 704

FRANCES, PROFESOR exámenes. Gálvez 216.

CUARTO CURSO NOCTUR tabilidad, clases funcion trícula abierta. Prospect 139.

CURSOS RAPIDOS, GARA Contabilidad, inglés, me Instituto Pinochet. Huérfa

INSTITUTO PINOCHET Huérfanos 1657. Kindergar paratorias, humanidades. Matrícula abierta.

¡INGLES! PROFESOR nense. Enseñanza rápida. Espléndidas referencias.

"FAMILIA", ACADEMIA tura, bordados, tejidos, piano. Precios módicos. 2314.

INSTITUTO MODERNO: ñía 1871 Funciona su curso de ciones. Continúa matrícula.

PROFESORA PREPARA nes rápidos, idiomas e Bascuñán 121.

$ 3 MENSUALES ENSEÑA pida, escritura máquina Santa Cruz 757.

MATRICULA ABIERTA gos. Instituto Venegas zuela Santo Domingo.

LICEO CHILENO, PLAZA gay; Señoritas, niñitos, válidos. Internado; externado pectos.— Hortensia Varg rrez.

HUMANIDADES, 1.o a 6 preparamos exámenes. Numer tificados aprobación Instituto Mercantil, Estado léfono 273.

SEÑORITAS: COMERCIO, nidades, enseñanza por pro Estado. Contabilidad comer cola o bancaria, aritmética castellano, redacción merc cés, inglés, taquigrafía mquina, legislación comer grafía, moral; enseñanza otros, 30, 25, 20 y 15 pes les. Instituto Mercantil.

JUDICIALES

A DOÑA ELENA CIENF Astaburuaga se le ha posesión efectiva de la h dada al fallecimiento de Cienfuegos de Muñoz, 18 de Enero de 1923, del Tercer Juzgado Civil dad, don Alejandro

EBRA BERNSTEIN.—SANTIA 30 de Diciembre de 1922.— Por o de fecha 9 de Noviembre últi dictado por el señor Juez Letra don Fernando Santa María se declarado en quiebra al comer de esta plaza don Jorge nstein. se ha nombrado síndico sorio a don Jorge Moreno y decreto fecha de hoy se ha de nado el 6 de Marzo próximo, a 3 P. M., para que tenga lugar la mera junta de acreedores. 23-Feb

OCUPACIONES (Ofrecen)

ITO PELUQUERO. SAN Die 110. 22-F

ESITO RUEDERO CARROCE- Pío IX 33. F-18

LUQUERO COMPETENTE, NE- sito. San Diego 1749. F-18

SE NECESITA el Canal del Melado. Linares. F-28

CESITO OFICIAL ZAPATERO, ra asentar plantas a mano. Andes 148. 21-F

CESITO CAJERO CARROCERO. venida Francisco Villagra 197. ndos Ñuñoa. F-18

CESITO CARPINTERO CARRO- ro hacer tres cajas carretela. Eyzaguirre 1259. F-18

PARTIDOR DE VINOS NECE- la Bodega Santa Elena. F-18

AMILLE ETRANGERE DEMAN- personne sérieuse étrangère pour nne nouveau-né. Voyagerais au soin. Exige bonne recommendation. Av. Brasil 426 après 12 heures.

CISO REPARTIDOR DE CAR- que entienda algo del oficio y una pleada, San Pablo 2881. F-18

CESITO PERSONA SERIA Com- tente en correr con casa y atender ños. Con informes. Escribir dando ección y condiciones a Bulnes 10. F-18

CADOR DE LEÑA CON HERRA- entas necesito, en Sama 1702. F-19

CESITO REPARTIDOR DE Car- 14 a 16 años. Con buenas recomenciones, Av. José M. Infante N.o 1. Providencia. F-18

NDEDOR CON FIANZA PARA tículos de fácil venta. Dirigirse a atucana 97. F-19

CESITO PINTORES HUERFA- esquina de San Martín. F-19

CADORES PARA ALAMO, ESPI- monte. 10 de Julio 1110. F-19

VENES DE 16 A 25 AÑOS SE NE- itan cinco empleados para la venta de bencina en los kioskos y máinas expendedoras de bencina. ijese fianza efectiva de 400 pesos muy buenas recomendaciones. Trar: de 3 a 5 Copiapó 346. 18-F

NECESITA BUEN MAESTRO elero para barricas de álamos. rtín 495. Fab. de tapas coronas. 19-F

RPINTEROS GOTICO Y MUE- ista, necesito. Chiloé 1450. F-19

CESITO ALBAÑIL. HOTEL ES- ña. Merced esq. de San Antonio. 19-F

RPINTERO BANCO NECESITO. n Diego 1835. 18-F

UEBLISTAS Y TORNEROS NE- sito. Maestranza 750. 19-F

BAÑIL NECESITO. CATEDRAL 16. F-19

NECESITAN PINTORES. GAL- esquina Diez de Julio. 19-F.

INCHER-TUPICERO, QUE SE- bien recortar necesítase. Matuna 577. 20F.

CESITO BUENOS CARPINTE- de banco, Gay 2173. 19-F.

CESITO DOS CARPINTEROS el nes y vendo tejas. Huemul 1182.

JALATERO COMPETENTE NE- ita el Taller de Medidores de la brica de Gas. 20-F.

NECESITA HOMBRE CASADO, fiérese entienda campo. Tratar: cabuco 1051, de 6 a 9 de la ma. 20-F.

CANICO DE BANCO, CON BUE- referencias, se necesita. Fábride Tejidos "Loudres". Calle Cru Montt. Quinta Normal.. 19-F.

PAPELADOR, NECESITO. DA- 759.

RENDIZ GRANDECITO, NECE- Fábrica Molduras. Domeyko 65.

DINERO JOVEN NECESITA- Aven da Leopoldo 1885. por Tra- val.

CESITO JOVEN TOQUE ACOR- o guitarra y niña ayudante co. Eyzaguirre 1039. 20-F.

CESITO PINTORES. SAN AN- 559.

VENES O SEÑORITAS CON efectiva cien pesos para artículo de primera necesidad. Fácil vensemanal necesito. Brasil 365.

ERARIOS OBRA GRANDE, NE- sita Sastrería Deylane. Miraflores Con muestra. 19-F

RRETONERO CON CARNET, PA- carretón de golpe, necesito. Rancagua 79. 20-F

EBLISTA NECESITO. PRAT F-19

NTORES BUENOS, NECESITO. nida Pedro Valdivia 1711.

PATEROS PARA ESTAQUILLA- necesito, pago los siguientes cios: Hombra, $ 37.80; señora, 40; niñita 26|34, 19.00; niño, 33- 27.00; niño 27|32, 24.00; tamse da trabajo para afuera, con mendación o fianza. Chiloé 1448. F-19

CESITO CARPINTERO MUE- ta y oficial adelantado. Carmen 3.

RRERO CARROCERO NECESI- San Diego 1948.

NECESITAN DOS EMPLEADOS tienda de agencia, que sean petentes y con buenos informes. La Luna. San Diego 1202 F-20

ADORES DE LEÑA CON SIE- necesito. Arturo Prat 1485 F-19

NOS CARPINTEROS DE EN- ración, necesito. Tratar hoy o en Nataniel 1439.

NECESITAN PINTORES DE CA- Monada 2379. 19-F

PINTEROS ENTENDIDOS EN miento, concreto a contrata. tase. Recoleta esquina Dávila.

RETONERO PARA REPARTO tase. Bodega: Chacabuco 15. F—19

QUERO COMPETENTE NE- Tratar de 11 a 2. Rosas N.o F—18

NECESITO ALBAÑILES A TRATO. Madrid N.o 745.

SERENO, PERSONA SERIA, NEcesita Hotel París. Delicias 2820.

NECESITO CARRETELERO, ALDUnate 1781.

FUNDIDOR EN BRONCE COMPEtente en trabajos batidos necesito. Matta 444. F-20

OFICIALES Y APRENDICES LImadores en bronce necesito. Matta 445. F-19

NECESITO SACADOR DE PUNTEras y corredor de fierro. San Ignacio 1132. F-20

NECESITO UN HOJALATERO Gásfiter Inés de Aguilera 1265. F-19

ALBAÑILES NECESITO DIEZ PAgo hasta $ 12, según competencia. Victoria 519. Frente Tracción Eléctrica. F-19

NECESITO JOVEN PARA MOZO de oficina, que tenga buenas recomendaciones. Merced 774.

OFICIAL MECANICO COMPETENte necesito. Mapocho 3155.

CERRAJERO COMPETENTE NEcesito. Sotomayor 347.

NECESITO PINTORES. AGUSTInas 1611. 19-F

MARROQUINEROS, MAESTROS Y oficiales, necesito, pago bien. Maletería París. Pasaje Matte 30. 20-F

CARPINTERO QUE SEA CAPAZ hacer vidrieras para un pequeño almacén, necesito. Presentarse el Lunes Agustinas 1778.

NECESITANSE BUENOS RUEDEros, grueso y delgado, trabajo a máquina. Av. Las Quintas 72.

NECESITASE CARPINTERO, ENtienda en cajas carretela,. Av. Las Quintas 72. 19-F

NECESITO OFICIAL MUEBLISTA Mapocho 1730. 19-F

NECESITO ALBAÑIL PARA TRAbajo sencillo. San Francisco 1641. 19-F

MAESTRO PINTOR COMPETENte se ofrece. Prieto 1699.

MUEBLISTAS Y APRENDICES adelantados, necesito. Victoria 1414 21-F

LIJADOR Y DESVASTADOR NEcesito. Fábrica Tacos, Carmen 740. 19-F

ENLUCIDORES A TRATO SE NEcesitan. Tratar: Almirante Barroso 30.

NECESITO OFICIAL CARPINTERO adelantado. Calle Castro N.o 409. F-19

GOTICOS Y MUEBLISTAS, NECEsito. Maestranza 750. F-20

TRABAJADORES AL DIA PARA fábrica. Avenida Las Quintas 150. Buenos informes, necesito. F-19

CHAUFFEUR QUE HAYA SIDO cochero particular, con recomendaciones, necesito. Escribir: casilla 3860

SE NECESITAN ZAPATEROS PAra estaquillado y black. Carmen 853 F-20

ALBAÑILES NECESITO. VIDAUrre esq. Dieciocho. F-19

CARPINTEROS, ALBAÑILES, CONcreteros, a trato, necesito. República esq. Domeyko. F-19

ALBAÑILES A TRATO Y DIA NEcesito. Madrid 745. F-19

CARPINTEROS NECESITO. RIquelme 226. F-19

CARPINTEROS, PEONES NECESIto. Huérfanos esq. Ahumada. F-19

PINTORES NECESITO PARA EL Lunes a las 7. Huérfanos y Claras.

NECESITO EMPLEADO ENTENDIdo en carnicería y cocinera. Independencia 1645. F-20

CAJISTA JOVEN, INTELIGENTE, para sacar pruebas se necesita. Merced 673.

NECESITO CHOFER Y COCINERA, prefiérese matrimonio. Buenas recomendaciones, Purísima 353.

NECESITO ENLUCIDORES. ALDUnate 1491.

CORTADOR DE CALZADO COMPEtente se necesita. Santa Victoria 324. F-19

NECESITO PINTORES, EN CLAras 650 o Maruri 358. F-19

FOTOGRABADOR COMPETENTE en negativos y confecciones clichées necesítase Galería Alessandri 25 A.

AGENTE CONOCEDOR COMERCIO entendido en contratar trabajos imprenta necesto Santa Rosa 364. F-19

NECESITO CABALLERIZO Y AYUdante caballeriso Lillo 544.

JOVEN ESCRIBA RAPIDAMENTE a máquina y tenga buena letra, necesítase. Agustinas 1060. Oficina 5.

NECESITO MAESTRO COLOCADOR en adornos de yeso. San Isidro 154 19-F

2 TRABAJADORES: ALBAÑIL, Carpintero, necesita: Vicuña Mackenna 660.

NECESITO HERRADOR QUE SEpa hacer herraduras. Eleuterio Ramírez 1160. F-19

NECESITAN VENDEDORES DE cuadros. Dardignac 565.

PRENSISTA PEDAL NECESITAse. Imprenta Independencia 230. máquina motor.

ZAPATEROS PARA CLAVADO NEcesito. Carmen 357. F-20

NECESITO CARRETELERO. SAN Pablo 1683.

NECESITASE CARPINTERO, TRAbajo lijero. Sazié 2588. 18-F

CARPINTEROS NECESITO, LUNES, Carmen 115 para enmaderación. F-19

HOJALATEROS Y APRENDICES, necesito, Bascuñán 84. F-19 19-F

MUCHACHO 13 AÑOS, HONRADO con recomendaciones, necesito. Tratar: Catedral 2301, de 1.30 a 2. P.P. 19-F

MOZO ALMACEN Y BODEGA, con carnet para carretela, necesito. Tocornal 1697. F-19

MUCHACHO 13 AÑOS, HONRADO, con recomendaciones, necesito. Tratar Catedral 230, de 1 1|2 a 2, P. P F-18

NECESITO UN NIÑO RECOMENdado para reparto carnicería, Rancagua 98. F-18

NECESITASE MOZO PARA CANTIna con recomendación. J. Bustamante 98. F-18

NIÑO O JOVENCITO HONRADISImo, necesito asear casita, acompañar caballero. Ofertas detalladas.— L. C., Correo 12.

NECESITO UN MUCHACHO PARA mandados. San Francisco 359. 19-F.

SE NECESITA UN NIÑO, NATAniel 117. F-18

MUCHACHO CON FUERZAS AYUdante bodega frutos del país. Arturo Prat 1485.

MUCHACHO RECOMENDADO PAra el aseo de casa-quinta, necesito. Avenida Irarrázaval 362.

JOVEN DE 14 a 16 AÑOS NECESIto para mostrador de panadería. Sta Rosa 901. F-19

NECESITO MUCHACHO MOZO, buen sueldo. Delicias 2622.

MATRIMONIO: PEON, COCINERA necesito. Avenida Pedro Valdivia 231. 19-F

MATRIMONIO SERIO NECESITO para trabajos quinta. Avenida Pedro Valdivia 231. 20-F.

MATRIMONIO NECESITO, POBLAción Montel, Chiloé 548. El para riegos potreros, ella cocinera. F-18

NECESITO BUENA ZURCIDORA DE medias. Claras 20. 22-F

PAQUETERAS, ARMADORAS Y posticeras, necesito. Fábrica de Camisas; Bellavista 483. F-19

SEÑORITAS, JOVENES HONORAbles, buenos antecedentes, necesito, $ 200. Morandé 436.

LAVANDERA LAVE Y APLANCHE en casa, necesito. Santa Rosa 365.

NECESITASE APRENDIZA ADElantada en modas señora. Tintorería Las Novedades. San Francisco 425. 19-F

NECESITO PERSONA SERIA PAra la cocina, aunque sepa poco, buen sueldo. Maestranza 144. F-19

SE NECESITAN BUENAS POLLEreras y ayudantas paletoceras. San Diego. Pasaje María Teresa, casa N.o 2. F-19

NECESITO COSTURERA SASTRA. Gálvez 552, casa 10 altos.

NECESITO BUENA MAESTRA PAra taller de aparado, pago buen sueldo. San Diego 994. F-20

NECESITANSE TEJEDORAS QUE sepan tejer. San Pablo 2942. F-19

NECESITANSE BUENAS APARAdoras maquinistas. Buenos cortadores cuero. Fábrica Calzado, Chacabuco 554. F-20

SEÑORITA PARA ATENDER CIgarrería, con buenas recomendaciones, ofrécese, 10 de Julio 477, casa 3. M. Magaña.

NECESITO BUENAS COSTUREras. Avenida Blanco Encalada 2017 F-19

TEJEDORA COMPETENTE NECEsitamos, pagamos buen sueldo. Calle Estado 270.

NECESITO APARADORA, CONFErencia N.o 1480. F-19

NECESITO BUENAS PREPARADOras en sombreros. San Martín 498.

SEÑORITA ACTIVA, SENCILLA Y no muy joven se necesita como aprendiza para un taller fotográfico, particular. San Isidro 277.

APLANCHADORAS Y COSTUREras necesito Arturo Prat 1584.

LAVANDERA QUE SEPA APLANchar, por día, necesito. Compañía 3090.

NECESITO UNA SEÑORITA PAra venta en el comercio, y cuatro aprendizas: prefiero que sepan algo. Carmen 907. Fábrica maletines.

NECESITO BUENA POSTICERA, pago el carro. Lavandería Ballester, Providencia 1230. 19-F

NECESITO COSTURERAS SAStre. Lastra 1650 (altos).

PINERAS, CAMISERAS Y LAVANderas, necesitamos. Lavandería Río Janeiro. Merced 475. 19-F

SERVIDUMBRE, LA MEJOR DE Santiago. Pidala. Bandera 339.

NURSE CON MUY BUENAS RECOmendaciones, necesito. Correo Central, Casilla 1545. F-18

SE NECESITA EMPLEADA PARA cuidar niños; se paga buen sueldo. Avenida Vicuña Mackenna 651. F-21

SE NECESITA NIÑA PARA TODO servicio, matrimonio solo. San Francisco 621. F-18

SIRVIENTE PARA CUIDAR GUAgua necesítase. Compañía 2065. F.18.

NECESITO SIRVIENTA PARA LAS piezas, con informes. Las Rosas 1175, altos. F-19

SE NECESITA UNA NIÑA JOVEN para la cocina. Nataniel 117. F-18

NECESITO EMPLEADA PARA TOdo servicio y cocinera. Dieciocho 270. F-18

MATRIMONIO SOLO NECESITA empleada recomendada competente. Todo servicio Buen sueldo. Cueto 666, tratar, de 2 a 6. F-18

SE NECESITA UNA EMPLEADA para poca familia y para todo servicio. Dominica 476. F-18

SE NECESITA UNA EMPLEADA para poca familia y para todo servicio. Dominica 476. 18-F

2 EMPLEOS: NIÑA COMEDOR, NIño aseos, mandados, necesita, Vicuña Mackenna 660. Informes. F-18

SIRVIENTE COMPETENTE PARA servicio piezas y comedor, sueldo $ 50 necesito. Bascuñán Guerrero 390. 18-F

NIÑA PARA TODO SERVICIO, DOS personas, necesito. Dominica 404. 19-F

NIÑA LAVAPLATOS, NECESITAse en Compañía N.o 1243. 19-F.

NIÑA SEPA ALGO COCINA NEcesito. Ejército 468, altos. 19-F.

NECESITO NIÑA PARA CUIDAR guagua. Dominica 525. 19-F.

EMPLEADA COMEDOR NECESITO. Molina 50

MUCHACHA PARA LAS PIEZAS necesita Hotel París. Delicias 2820.

NIÑAS COMPETENTES NECESItanse en Fábrica de jockey y sombreros. San Pablo 2739. F-19

NIÑA NECESITO, ACOMPAÑAR señora sola. Sotomayor 872. F—18

NIÑA CON RECOMENDACIONES, que sepa bien la cocina, necesito. Avenida España 40. F-19

NIÑA 14 AÑOS AYUDAR QUEHAceres casa. San Francisco 749, casita 16. F-20

NECESITO EMPLEADA COMEDOR Compañía 2465.

SE NECESITAN DOS NIÑAS PARA bar. Avenida Matta 603. F-18

EMPLEADA PIEZAS, DE EDAD, necesita. Huérfanos 1608.

LECHERA Y NIÑO 13 AÑOS NEcesítanse, puertas adentro. Prado 3136, una cuadra carros Ñuñoa, 2 cuadras Escuela Caballería, 7 cuadras Avenida Vicuña Mackenna. F-19

EMPLEADA SERIA PARA TODO servicio necesita matrimonio Av. Viel 1130. F-19

NECESITO DOS NIÑAS QUE SEpan tejer a máquina. San Diego 739. F-19

EMPLEADA PARA LA COCINA, sueldo, cuarenta pesos. Avenida Salvador 1898. 20-F

MATRIMONIO EXTRANJERO NEcesita cocinera que sepa hacer comida a la italiana. Es inútil presentarse sin esa condición y sin recomendaciones. Sueldo: $ 60. De cinco a seis de la tarde. Rosas 1719. 19-F

EMPLEADA DE COCINERA Y SIRvienta de mano se necesita en casa chica, y de reducida familia. Buenas recomendaciones, Serrano 241. F-18

BUENA COCINERA Y AYUDANTA necesito, Copiapó 1431; buen sueldo. F-19

NECESITASE COCINERA Y NIÑEra con recomendaciones, casa extranjera, pago buen sueldo, Copiapó 346. F-19

NECESITO BUENA AYUDANTE cocina; mozo competente para casa de cena y niña para las piezas, buenas recomendaciones. San Diego 1349. F-18

COCINERA, NECESITASE. SANTA Teresa 349. F-18

COCINERA Y SIRVIENTA PARA las piezas necesito. Ejército 571. F-18

COCINERA, SIN PRETENCIONES, necesito. Presentarse de 4 P. M. adelante. Avenida Arrieta 301. Los Guindos. F-18

COCINERA NECESITO, MATUCAna 101. F-18

COCINERA COMPETENTE SE NEcesita. Carrión 1219. F-18

COCINERA CON RECOMENDAION se necesita en Compañía 1390. F-18

COCINERA NECESITASE ROSAS 1650. F-19

COCINERA SE NECESITA CON buenas recomendaciones. Dieciocho 282.

COCINERO, JAPONES O CHINO. con recomendación, necesito. Casa familia, 2 personas, $ 200 mensuales. A. Rain Sewell, El Teniente. Rancagua. F-23

COCINERA, NECESITO, SEPA SU oficio, recomendada. Moneda 1037.

COCINERA PIEZAS COMEDOR, necesito, Rosas 1022, pensión. F-19

COCINERA NECESITO. BLANCO N.o 5. 20-F

Imprenta "Echeverría"

San Diego 1233 —Teléfono 28 (Matadero)

Trabajos rápidos y económicos. Libretas y cuadernos por mayor y menor.—Artículos para escritorio Se atienden pedidos de provincias Descuentos a los comerciantes

AGENCIA DE "LA NACION"

Avisos y suscriciones, hasta las 9 P. M.

MAQUINARIAS

A TEODORO PREISLER, HUERfanos 2448 diríjase cuando necesite adquirir maquinaria. F-20

MAQUINA UNDERWOOD. OCAsión. Bandera 82. F-19

CUANDO UD. NECESITE MAQUInarias o materiales, para minas o cualquier clase de industria, diríjase a A. W. Woodbridge & Son. (Edificio Ariztía). 4.o piso, oficina 18, teléfono 2144, casilla 3960. Recibimos maquinarias y materiales en consignación. 28-F.

CAJAS REGISTRADORAS: COMposturas Bandera 83. F-19

ALMACEN DE MAQUINAS LA Legítima. Máquinas de coser y tejer. Compostura de máquinas de coser tejer, anafes, Primus, etc. Accesorios, repuestos. Augusto Graf San Diego 85. 18-F.

COMPOSTURAS MAQUINAS EScribir Bandera 83 F—19

VENDO EN 800 PESOS MAQUINArias para fabricar bebidas gaseosas. Inés de Aguilera 1142. Plaza Almagro. F-17

CAJAS DE FONDOS. BANDERA 83. F-19

ANTES DE COMPRAR HERRAmienta agrícola, consulte nuest. os precios de los siguientes artículos: Arados 18-19-19 1|2, vuelta y vuelta, 00, 0, arados acero tres y dos puntas, de tres tipos diferentes rastras varios tipos. cultivadoras 6 y 4 gualetas repuestos para toda clase de arados, cuartas, candados de bronce inmejorables, carretillas cuatro tipos y tubulares, atanchions tres tipos. Robinovitch e Hijo. Huérfanos 2653. F-22

PRENSA TAMAÑO MERCURIO Y rayadora pluma necesitamos comprar a precio de ocasión para luego. Dirigirse: Imprenta Americana", Los Angeles. 28-F

MOTOR A VAPOR SEMI-FIJO SISma Wolf, 30 H. P., vendo. Casilla 3960. F-18

OCASION, SE VENDE MAQUINA fotográfica Mandel N.o 1. Sazié 2873 F—18

CALDERO HORIZONTAL DE 25 H. P. vendemos. Camilo Henríquez 560. M-7

CORREAS, TRANSMISIONES DEScansos, poleas americana, torno, chuzos, combos, vende San Francisco 243. 18-F

PRENSA HIDRAULICA INGLESA Y máquina centrífuga regular tamaño, ambas en perfecto estado, se venden. Verlas y tratar: Santo Domingo 3201. 20-F

MAQUINA PARA CORTAR GRAMpas vendo dos; una grande y una chica. Verla funcionar: Chacabuco 32. 18-F

SE VENDE MAQUINA SINGER de codo en perfecto estado, Avenida Pedro Montt 1496. F-18

MAQUINA PATHE SE VENDE DE ocasión. Independencia 327. F-18

[illegible] y una máquina [illegible], se vende de ocasión. [illegible] 19-F.

MAQUINA SERRAJAR COMPRO. San Diego 1348.

MAQUINA DE ESCRIBIR UNDERwood moderna, en perfecto estado, se venda, tratar: Franklin 809, peluquería. F-20

RESPUESTAS A NUE[illegible]

LAS PERSONAS CUYAS CONSULTAS NO APAREZCAN RESUELTAS EN EL DIARIO, SERAN ATENDIDAS PERSONALMENTE POR EL REDACTOR DE LA SECCION, LOS DIAS LUNES, MIERCOLES Y VIERNES, DE 5 A 6 1|2 DE LA TARDE

PRODUCCION DEL FRIO

Interesados.—"Los Patos".—Estamos veraneando en un lugar al cual no es posible traer hielo, pues a la ciudad más próxima, hay una distancia de veinte leguas, que es preciso recorrer a caballo.

¿Tendría usted la bondad de decirnos si se puede fabricar hielo en la casa, o si esto no es posible, la manera de preparar una mezcla frigorífica, entre cuyos componentes no figure el hielo?

—Un procedimiento sencillísimo para obtener un bloque de hielo es el siguiente:

Tómese un vaso cilíndrico de barro, échese dentro una mezcla previamente arreglada con cuidado y refrigerada, de 57 partes de ácido sulfúrico y 33 partes de agua, añadiendo 150 partes de sulfato de sosa en polvo, tómese después otro vaso más pequeño y de la misma forma, de vidrio, o mejor de lata, llénese de agua e introdúzcase dentro del otro, cúbrase el total con una bayeta o un paño. Debe echarse siempre el ácido en el agua, nunca al revés, pues podría saltar a la cara; la mezcla se calienta, por lo cual habrá que esperar luego a que se enfríe.

En un cuarto de hora, el agua se habrá convertido en un bloque de hielo.

Mezclas frigoríficas sin hielo. He aquí algunas fórmulas:

a) Fosfato de sosa	9	partes
Nitrato amónico	6	„

y 4 partes de ácido nítrico diluído (2 partes en peso de ácido y 1 parte de agua).

b) fosfato de sosa	9	partes
Acido nítrico diluído	4	„

c) Sulfato potásico	13.5	partes
Sulfato de aluminio	36	„
Sulfato de sodio	11	„
Agua	45.5	„

d) Sulfato amónico	13	„
Sulfato de aluminio	33	„
Sulfato de sodio	11	„
Agua	43.5	„

SOCIEDADES ANONIMAS

Comerciante.—Santiago.—¿Cómo se forman las sociedades anónimas? ¿Existe un Decreto reglamentario sobre esta materia? ¿Cuál es su fecha?

—Las formalidades establecidas por la ley para la formación de las Sociedades anónimas, pueden clasificarse en tres categorías diversas: escritura pública, autorización del Gobierno, y formalidades de publicidad.

A) La escritura pública debe contener además de las enunciaciones a que se hace referencia en el art. 426 del Código de Comercio:

1.o El número de acciones de cada suscritor.

2.o El nombre de la persona autorizada para aceptar las adhesiones a la escritura primitiva, cuando en ésta no se completare la suscrición de todo el capital social.

3.o La forma y plazo en que los accionistas deben enterar el valor de las acciones en la caja social.

4.o La valorización de todo aporte que no consista en dinero.

5.o La época de las juntas generales ordinarias.

6.o Un poder conferido a la persona encargada de diligenciar la aprobación de los estatutos para aceptar en nombre de los suscritores, las modificaciones que indique el Gobierno.

7.o La remuneración de los directores; y

8.o La forma en que se deben nombrar los liquidadores de la sociedad.

B) Para obtener la autorización del Gobierno, se eleva una solicitud al Ministerio de Hacienda, acompañada de un testimonio fehaciente de la escritura y estatutos sociales, solicitud que el Ministro manda en informe al Consejo de Defensa Fiscal. Con el mérito de lo que esta Corporación informe, dicta el Presidente de la República, un decreto en que se concede, o deniega la autorización solicitada o se exigen modificaciones en la redacción de los estatutos o escritura de al Sociedad.

Justificándose que existe en la caja social, la cuota del capital que el Presidente de la República, juzgue necesaria para que la Sociedad comience sus operaciones, este funcionario expedirá un segundo decreto, llamado de instalación, en el que se declarará legalmente constituída la Sociedad y se señalará el plazo dentro del cual deben comenzar sus funciones.

C) dentro de los treinta días siguientes a la fecha en que se expida la autorización, el decreto que la concede y la escritura y estatutos sociales serán inscritos en el Registro de Comercio correspondiente al domicilio de la sociedad, fijados por treinta días, en la Secretaría del Juzgado respectivo y publicado por cinco veces en un periódico del departamento. Los expresados decretos, escrituras y estatutos serán publicados en el "Diario Oficial" y los decretos de autorización e instalación, en el "Boletín de las Leyes".

2.a Sí.

3.a 22 de Diciembre de 1922.

AROMATIZACION DEL TABACO

Industrial.— Santiago.— Le agradecería me diera receta para adomatizar el tabaco.

—Un baño perfumado para aderezar el tabaco bruto, se obtiene calentando a 70 grados C. la mezcla siguiente:

	Gramos
Haba tonka en polvo	5
Canela en polvo	4
Cardamomo en polvo	4
Cascarilla en polvo	4
Miel	8
Salitre	8
Agua de rosas	200
Vinagre de Málaga	300

Al cabo de tres días de reposo, se colará a través de una tela.

NUMERO DE ANALFABETOS

Bachicha. — Santiago. — Sírvase decirme en qué orden deben clasificarse los principales países del orbe, en lo que se refiere al número de analfabetos.

	Por ciento
Alemania	10
Francia	24
Bélgica	26
Irlanda	35
Austria	46,8
Chile	50
Hungría	55,8
España	63,78
Italia	64
Portugal	79
Bulgaria	80
Servia	86

La siguiente tabla de analfabetos por cada mil reclutas incorporados en los ejércitos de los diferentes Estados de Europa, da también una idea aproximada de la cultura de los diferentes países que figuran en ella:

Suecia	1
Alemania	1
Suiza	22
Holanda	40
Francia	49
Bélgica	128
Austria-Hungría	220
Grecia	300
Italia	380
Rusia	620
Servia	790
Bulgaria	890

NULIDAD DE MATRIMONIO

Baque.— Santiago.— ¿Un hijo nacido de un matrimonio nulo, es legítimo o ilegítimo?

Según. Con arreglo al artículo 179 del Código Civil, es legítimo el hijo concebido en matrimonio putativo, cuando ese matrimonio produce efectos civiles Ahora bien, según el 122 del mismo Código, el matrimonio nulo, si ha sido celebrado con las solemnidades que la ley requiere, produce los mismos efectos civiles que el válido, respecto del cónyuge que de buena fe y con justa causa de error de contrajo; pero deja de producir efectos civiles desde que falte la buena fe por parte de ambos cónyuges. En consecuencia, el hijo será legítimo si en la celebración del matrimonio, ha habido buena fe y justa causa de error, por parte de uno de los cónyuges; e ilegítimo si en la celebración de dicho acto ha habido dolo imputable a uno y otro contrayente.

CASPA Y CALVICIE

Desesperado.— Santiago.— Sírvase indicarme un remedio para la caspa y otro para la caída del cabello.

Para la caspa:

	Partes
Alcohol	50
Agua de Colonia	50
Glicerina	15
Jabón verde	100
Naftol B. (Beta)	5

Esencia de almendras amargas cantidad suficiente

Como regenerador:

	Gramos
Sublimado corrosivo	20
Hidrato de Cloral	4
Resorcina	5
Alcohol de 90 grados	200

Fricciones por la mañana.

ZENON

Reparaciones de Neumaticos HALBERSTADT y Co.

Delicias 1435 - Teléf. 3313

SE VENDE ROMANA FAIRBANKS, 500 kilos. Molinillo americano. Delicias 3519. 19-F

MAQUINA BIOGRAFO DE TEAtro, con motor, vendo. Prat 876.

OCASION: VENDO MAQUINA Aparadora y varias mercaderías abarrote Eleuterio Ramírez 650.

REALIZO 3 MAQUINAS SINGER de pie, una estilo 18—2 Carreras 553

REGISTRADORA "NATIONAL", compro, Ahumada 66. F-19

CONTRATO TRILLAS, TENGO MOtor, Trilladoras, prensa y picadora, primer orden. — Unión Americana 559.

VENDO DE OCASION TORNO MAdera, caladora, rebajadora y afilados automáticos. Bascuñán G. 1491. F-19

VENDO UNA MAQUINA UNIVERsal nueva. Inés de Aguilera 1265. F-19

$ 600 VENDO MAQUINA DE EScribir Smith y Bros N.o 6, en perfecto estado. Huérfanos 1235, oficina X.

ESPILLADORA INGLESA FLAmante, modernísima, vendo. Santa Isabel 115.

MATERIALES DE CONSTRUCCION

CEMENTO HERCULES ALEMAN vendo 1,000 barriles y Atlas blanco. Lira 715. F-20

TUBOS CEMENTO 30, 40, 50 CENtímetros, ofrece: Lira 715. F-20

VENDO TEJAS, PRECIOS BAJOS. Coquimbo 1470. F-18

REALIZACION PUERTAS Y VENtanas, se hacen sobre medida. Arturo Prat 1272. F-18

PLANCHAS ZINC ACANALADO blanco y negro, vendo baratísimo.— Patricio Lynch 886. F—18

OCASION, VENDO PUERTA CALLE, lote basas y maderas. Santiago 1330.

MEJORAS, GALPONES, TEJAS, MAderas viejas construcción ,compro. Toro Mazotte 311.

OPORTUNIDAD DIGNA DE APROvechar. Ladrillos composición, tubos cemento, gradas granito artificial, precios reducidos, ofrece: Fábrica Ladrillos. Franklin 550. F-19

COMPRO GALPONES ZINC, MEjoras, materiales usados. Agustinas 2270. Teléfono 3073. F-18

TECHO ACANALADO, VENDESE $ 3.50 plancha.— Camilo Henríquez N.o 856.

$ 160. ROSETONES YESO MODElos nuevos varios surtidos. Vendo yeso blanco y negro. Cienfuegos 121. F-19

TECHO ACANALADO REALIZO 3 pesos plancha. Bandera 78, oficina 19.

ESCALERA PINO, ONCE METROS, apernada, sólida, regálase. Domeyko 2358.

VENDO OCASION FRAC, SOMBREro pelo. Claras 20. 22-F

MADERAS EN BRUTO Y ELABOradas, secas de todas dimensiones a precios rebajados. Barraca y Fábrica El Progreso. Sotomayor 37.

PARQUET SEGUN DIBUJO, EN madera del país, seca, hace Barraca y Fábrica El Progreso. Sotomayor 37.

PALAS PARA PANADERIAS, DE todas dimensiones. Se remiten a provincias. Bases de piedra de todas dimensiones. Barraca y Fábrica El Progreso Sotomayor 37.

VINATEROS: BODEGUEROS: EN calle Sotomayor 37, se hace toda clase de trabajos de tonelería, concerniente al ramo. Se garantiza el trabajo. Precios módicos.

VENDO ADOQUINES USADOS, Carmen 115. 19-F

MEDICINAS

EXAMEN DE LA VISTA GRATIS, en el Almacén Optico, Ahumada 264, atendido por el especialista titulado Rotter Gran surtido de toda clase de anteojos y lentes a precios bajísimos 1-N-1923

MASAJE MEDICO ELECTRICO, Francisco Lenti, estudios en Italia. Especialidad enfermedades articulares, parálisis, reumatismo, neuralgias, úlceras, tumores cancerosos y del vientre. Consultas de 2 a 5.— Arauco 837. Abr.-13

CANOSOS: NO BOTEN PLATA EN comprar tinturas desconocidas Compren únicamente la tintura vejetal Herz, que se vende en Root 563, entre Carmen y San Isidro, y que tiene la garantía de probarla antes de comprar. Frasco: $ 5. F-20

INYECCIONES INTRAVENOSAS, 1.50; domicilio suyo, mío, 1,20; perito gonorreas masaje prostatitis, acepcia, reserva. Escribirme: Practicante titulado, Correo Central.

$ 30 LA RESTAURACION DEL VIgor sexual instantáneamente, en jóvenes y viejos, Casilla 4541. 20-F

$ 40, APARATOS PARA CORREgir manos defectuosas. Casilla 4541. F-20

MUEBLES

COMPRAMOS MENAJES DE CASA Atendemos a domicilio. "La Magallanes" Avenida Matta 1004 Teléfono Inglés 147. (Matadero). 30-Mayo-923

AMOBLADOS FINOS, REALIZA Y hace por catálogo Fábrica Nataniel 464 A-2

MUEBLES COMEDOR DORMITOrio escritorio: salón; etc.: ofrecemos Precios ventajosos facilidades pago Fábrica Serrano 398 2-M

PIANO MEDIA COLA, MODERNO, véndese Avenida Francia 1232. (Independencia). F-19

PIANOS ARRIENDASE, MALLINkrodt 104 (carro Bellavista). F-18

DE OCASION SE VENDE UN Buen aparador y un peinador y una cocina económica. Santa Rosa 915, casita N.o 6. F-17

VENDESE PIANO ALEMAN. TRAtar: Arturo Prat 1755. F-18

RICO DIVAN TAPIZ CUERO, BANqueta dorada, vendo baratísimos. San Antonio 39. F-19

PIANO COMPRO CON FACILIDAdes para el pago, o arriendo, por escrito diríjase, Puente Alto.— M. Donoso. 19-F

MUEBLES BUENOS, VENDO ALgunos. San Isidro 828. 19-F

VENDO MEDIO JUEGO MUEBLES tapizados en buen estado. Vendo parlófono para ganarse $ 30 diarios. Tratar: San Pablo 1360 18-F

COMPRO PIANOS PAGANDOLOS inmejorablemente aún deteriorados. Compañía 1073.

BUSCA SOMMIERS BUENOS Y baratos, los hallará en SanPablo 2165. Tomo medidas a domicilio. 19-F.

OCASION VENDO PEINADOR Y COmode Santiago 1330.

VENDO JUEGO DORMITORIO CON útiles de casa. Domeyko 1935. 19-F

¡NOVIOS! MUEBLES FINOS TOdos estilos, precios módicos. La London. Prat 353. F-19

¡MUEBLES COLONIALES! ESPEcialidad La London. Prat 353. F-19

CAMBIAMOS MUEBLES USADOS por muebles fabricados a elección. Prat 353. F-19

APARADORES SALON, CORTINAjes, vendo ocasión. Prat 353. F-19

$ 600 REGALASE PIANO ESTUdio, buenas voces. Acacias 681 esquina Santo Domingo, entrando por Pablo frente Cancha Carreras.

[illegible] VENDO PIANO POR CAMbio domicilio Lira 542. 19-F

VENDO MUEBLES DORMITORIO, estilo inglés .Matucana 32.

DE OCASION SE VENDE UN AMOblado dormitorio; medio amoblado salón, lindos espejos y máquinas Singer. Todo completamente nuevo, precio bajísimo, por viaje urgente. Unión Americana 349.

VENDESE AMOBLADO COMEDOR. Herrera 208.

PIANO ALEMAN FLAMANTE Vendo ocasión Luis Torta. — Tarapacá 696.

PIANO ALEMAN CLAVIJERO Bronce casi nuevo, vendo ocasión Moneda 1375. F-19

ARREGLO MUEBLES FINOS, ESpecialidad en marquetería, victrola, caja armónica. Barnices. Delicias 773. Galería Rogers

VICTROLA VENDO POR MENSUAlidades, avise domicilio. R. R. Casilla 2635. F-18

COMODA MESA DE DIBUJO VENdo .Delicias 3411, piso 3.o. F-19

COMPRO SILLAS VIENA VIEJAS, León Prado 585. 19-F.

ARRIENDO AUTOPIANO CON piezas, para casa familia. Casilla 7541.

AMOBLADO DORMITORIO ESTIlo Luis XVI, flamante, véndese ocasión. Santo Domingo 1219. 20-F

AMOBLADO DE COMEDOR DE caoba, importado de Maple se vende. Compañía 1463. 22-F

VARIOS MUEBLES ANTIGUOS, vendo. Lira 565.

"LA CHICAGO", FABRICA DE muebles finos, encontrará a precios convenientes. Santa Isabel 115.

OPORTUNIDADES PARA FAMILIAS

MANIQUIES ORTEGA, NUEVOS modelos rebajados de precio. Fábrica Rosas 1869. 19-Mar

SEÑORA: NO PIERDA SU SOMbrillas o paraguas descompuestos. La Paragüería Tucubamba, Esmeralda 871, las compone, moderniza económicamente. Además, compone muñecas. F-19

Aventuras de don Samuel y don Simón

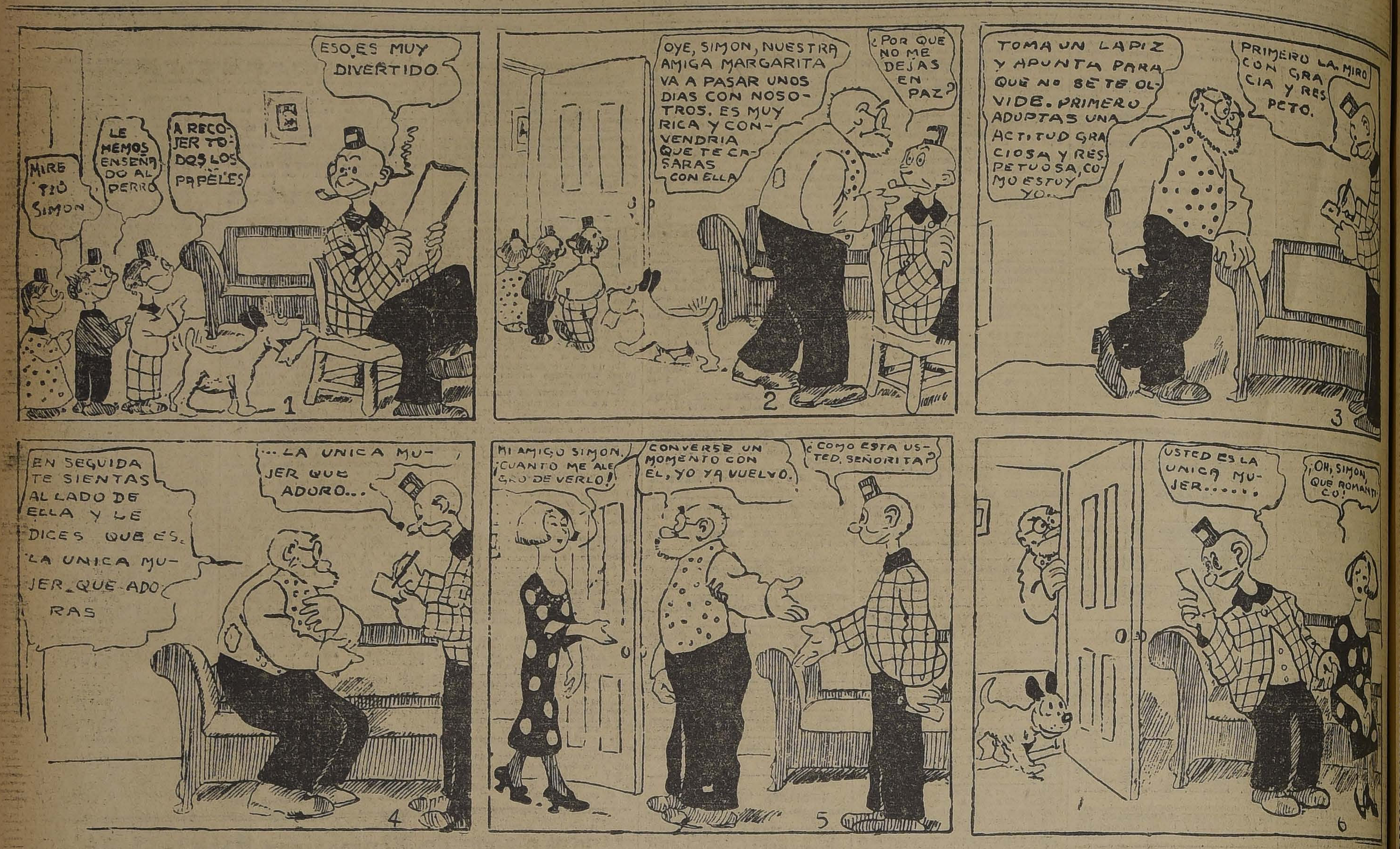
MIRE TIO SIMON
LE HEMOS ENSEÑADO AL PERRO
A RECOJER TODOS LOS PAPELES
ESO ES MUY DIVERTIDO
1
OYE, SIMON, NUESTRA AMIGA MARGARITA VA A PASAR UNOS DIAS CON NOSOTROS. ES MUY RICA Y CONVENDRIA QUE TE CASARAS CON ELLA
¿POR QUE NO ME DEJAS EN PAZ?
2
TOMA UN LAPIZ Y APUNTA PARA QUE NO SE TE OLVIDE. PRIMERO ADOPTAS UNA ACTITUD GRACIOSA Y RESPETUOSA, COMO ESTOY YO...
PRIMERO LA MIRO CON GRACIA Y RESPETO.
3
EN SEGUIDA TE SIENTAS AL LADO DE ELLA Y LE DICES QUE ES LA UNICA MUJER QUE ADORAS
...LA UNICA MUJER QUE ADORO...
4
MI AMIGO SIMON, ¡CUANTO ME ALEGRO DE VERLO!
CONVERSE UN MOMENTO CON EL, YO YA VUELVO.
¿COMO ESTA USTED, SEÑORITA?
5
USTED ES LA UNICA MUJER......
¡OH, SIMON, QUE ROMANTICO!
6

La Nación

a fin de dar mayores facilidades al público ha instalado una nueva agencia de avisos en **AVENIDA VICUÑA MACKENNA N.o 1.**

Permanecerá abierta todos los días hábiles, de 8 de la mañana a 9 de la noche.

$ 13 MAESTRANZA, FABRICA DE ropa blanca para señoras, señoritas, niños. 13-F

413 MAESTRANZA. — SE PLISAN polleras a vapor por seis pesos. F-19

413 MAESTRANZA. — GRAN TAller de modas. Precios extremadamente bajos. — Convénzase. F-19

413 MAESTRANZA. — GRAN FAbrica de calados a máquina mano. — Precios bajísimos. F-19

413 MAESTRANZA. — SE HACE bordados artísticos a máquina y a mano. F-19

SEÑORAS, NO DEJEN PASAR LA gran liquidación de ropa blanca, ajuares de bautizo, y delantales colegiales. Fábrica Monjitas 865. 18-F

DELANTALES BRIN GRANDES 2.50, camisas, 3.70; pantalones 3.50; corpiños, 3.50; enaguas 5.00. Monjitas 865. 18-F

CABALLEROS: RICAS CAMISAS, 8.00; en rico céfiro, 11.50; calzoncillos céfiro hilo, 7.00; todos los artículos de camisería en baratura. Hacemos descuentos. Monjitas 865. 18-F

CALCETINES PURO HILO 4.00; camisetas, 4.50; camisas lindo surtido, precio de fábrica, ligas, suspensores cinturones cuero 3.00. Monjitas 865. 18-F

"EL FENIX" OFRECE A SU DIStinguida clientela, bonito surtido de sombreros para señoras y señoritas, precios bajísimos, hace y transforma sombreros de sela y paja, tiñe y horma sombreros de paño y fieltro. Bascuñán 77-79.

VENDO 60 LARGUEROS CATRE, $ 5.00 par; 300 sacos cementeros, un uso. Exposición 320. 19-F

SEÑORITAS: PELUCAS, POSTIZOS raya natural, precios bajos. San Diego 91. F-22

FOTOGRABADORES: Cámaras compro de ocasión. Dirigirse: Fotograbador. Casilla 605, Valparaíso. F-19

PIELES Y PLUMAS CURTEN, TIñen y confeccionan, trabajos de confianza. 10 de Julio 475.

POLICARPO MENDEZ, AGENTE de Singer Sewing Machine. Independencia 334.

DESEA ADQUIRIR MAQUINA Singer? Pida precios, condiciones. Independencia 334.

REPUESTOS, ACCESORIOS, AGUjas, aceite, hilo para máquina de coser. Independencia 334.

¡SEÑORAS DUEÑAS DE CASA!! En Independencia 334, hácese toda clase de composturas, reparaciones de máquinas de coser.

SEÑORA! LO QUE NECESITE SU máquina de coser lo encontrará en Independencia 334.

CLASES GRATUITAS DE BORdados y deshilados en máquina Singer. Independencia 334.

SE RECIBEN TRABAJOS DE CAlados, deshilados, bordados. Independencia 334.

DESEARIA CAMBIAR SU MAquina antigua por una Singer moderna? Vea condiciones. Independencia 334

LIQUIDACION FORZOSA DE TODA la mercadería de verano en la Tienda El Bazar Porteño, San Diego esquina Avenida Matta; percalas americanas buena clase, antes $ 2 metro, ahora, 1.75 metros. Velos de lunares doble ancho, antes, 3.80, ahora, 3 pesos. Velos floreados, doble ancho, antes, 4.85, ahora, 3.50 metro; cantones floreados, antes, 2 pesos, ahora, 1.60 metro; Gasa labrada, antes, 2 pesos, ahora, 1.60 metro; velos de un color doble ancho, a 3, 3.50, 3.80, metro; brillantina blanca, doble ancho, antes, 4.85, ahora, 4 pesos metro; brines de colores, a 2.50, 3, 4, pesos metro. Céfiros, a 2.50, 3, 3.50, 4, 4.50 metro; saldo generitos delgados, varias clases realizamos a 1.50 el metro; saldo foulard de algodón, antes, 3 pesos, ahora, 2.60 metro; saldo sedalinas de un color, a 2, 2.50, 3 pesos metro; mesalinas de algodón, a 3, 3.50, 4 pesos metro; generitos de algodón doble ancho, realizamos, a 4, 5, 6 pesos metro. Camelias de lana bonitos colores y clases, buena ocasión, 10.25 metro; Viyelas asargadas a 3 pesos metro; Viyelas afranaladas, a 3, 3.50 metro; Saldo lienzos realizamos a 1, 1.20, 1.40, 1.60, 1.80, 2, 2.20, 2.40, 2.50, 2.60 metro; macapolán blanco, buena clase, ganga, 2 pesos metro; Saldo piqué borlon a 3, 3.50, 4, 5, 5.50 metro; Saldo de damasco para mantel, a 8, 9, 10, 12, pesos metro; Pañuelos argentinos en cuadritos rosa celeste y plomo, antes, 22 pesos, ahora, 17.50 cada uno; Saldo sábanas de crea y de tocuyo realizamos al costo; corsés seguimos realizando a 11, 12, 13, 14, 15, 16, 17, 18, 19, 20, 22 pesos cada uno. Vaya usted mañana mismo a la Tiendo El Bazar Porteño, San Diego esquina Avenida Matta y se convencerá que nuestros precios son de verdadera ocasión. F-19

PROPUESTAS

PROPUESTAS PUBLICAS. — LA Empresa de Agua Potable de Santiago pide propuesta públicas para la entrega de 800 quintales métricos de pasto aprensado, 2.o corte; 1,200 kilos de cebada forrajera y 250 fardos de paja para cama. Estas propuestas se abrirán el 7 de Marzo del presente año, a las 3 P. M., en la Oficina de la Empresa, Delicias 1123. Especificaciones en la misma oficina. 19-F

PRESTAMOS DE DINERO

¡DINERO!! FACILITO RAPIDAmente por automóviles muebles pianos, mercaderías, fianzas hipotecarias hipotecas. Compañía 1264 oficina 10 (Derecha interior) F-28

SOCIO CAPITALISTA CON 20,000 pesos necesito para negocio serio, garantido. Renta mensual: $ 1,000 Tratar: Compañía 1264. Oficina 10 Derecha interior. 9-M

$ 20,000 EN HIPOTECA NECESITO buena garantía e intereses. Casilla 4529. F-18

SEÑORITA MUY COMPETENTE EN sombreros, ex-primera adornadora de una gran casa de modas de Santiago, necesita capitalista para establecerse. Dirigirse: Correo 8, M. M. E. F-18

SOCIO CAPITALISTA PARA IMpulsar negocio; deja buena utilidad, por carta: A. G., San Pablo 1433.

¡¡DINERO!! FACILITO CONSTANtemente con fianzas, comerciantes, industrial. Dominica 364.

NECESITO SOCIO O SOCIA CON 700 pesos instalar depósito frutas. Correo 2 B. E.

DINERO FACILITO SOBRE HIPOteca, interés 9 o|o. Hago también operaciones en Bancos Hipotecarios, adelantando fondos. Daniel Laurel, Huérfanos 1235.

SOCIO $ 3,000 INSTALAR ESTAblos necesito, aportando igual utilidad. Lira 279. 12 y media a 3 1|2.

$ 1,500 NECESITO PRIMERA HIpoteca. Puerto San Antonio, Correo 6. W.

FACILITO DINERO PRIMERA HIpoteca. San Pablo 2849. Casa 4.

PROFESIONALES

ZURCIDOS INVISIBLES.— NOTAble zurcidor japonés. Especialista único. Especialidad en viraduras, compostura, transformaciones. Son perfectas. No confundirla con similares que plagian sus avisos para equivocar al público. San Diego 228 Teléfono Inglés 667. 25-F1923

ZURCIDOS INVISIBLES A MAQUIna en 40 minutos. Especialidad viraduras, transformaciones trajes para caballeros y señoras. Se reciben hechuras desde 50 pesos. Sastrería "Ideal" San Diego 186. 24-F

ZURCIDOS JAPONESES INVISIbles, especialidad viradura de ternos y composturas, precios módicos. San Diego 238. 11-N-1923

ZURCIDOS INVISIBLES, MEDIAS, trajes señoras, caballeros, viraduras. Ternos y sobretodos, 50 pesos. Composturas, reformas, limpiar vapor. Recibo para teñir toda clase ropa. Hechuras, $ 70. Claras 20. 11-M.

CONDOR 1158, CASA ANTIGUA única especialista zurcidos invisibles jersey, sedas, viradura, hechuras transformaciones garantidas. 4-Marzo

DENTADURA SIN PALADAR, EXtracciones sin dolor garantidas, tapaduras, trabajos rápidos, precios económicos; horas fijas personas ocupadas. Catedral 1467.

PROPIEDADES

$ 28,000 VENDO CASA DE DOS PIsos. Recién refaccionada, central, Serrano 523. Llaves y tratar: Diez de Julio 1036. 23-F

VENDO CASA, MADRID N.o 1318.

ARRIENDO O VENDO CHALET con quinta en Providencia. Avenida Miguel Claro 1180. F-18

$ 35,000 VENDO CASA, ARTURO Prat 820, recién construída, 6 piezas, patios con mosaico, luz eléctrica, servicios. Tratar: Galería Alessandri 16-A. F—24

$ 18,000 VENDO CASA-QUINTA desocupada, luz eléctrica, 6 piezas, Avenida Condell 938, cerca carrito. F-18

SITIO POBLACION VISTA HERMOsa, Recoleta, $ 2 vara, Casilla 1083. F-18

VENDESE CHALET CON UNA Cuadra terreno, "Granjas Lo Ovalle".— Antecedentes: Caja de Ahorros. F-18

COMPRO CASITA AL SUR AVEnida Matta, al contado, sin agente. Ñuble 952, A. R. F—18

$ 35,000 INFERIOR TASACION, vendo Vicuña Mackenna, casa esquina, moderna para habitación o almacén, seis piezas, alcantarillado, gas electricidad, carros eléctricos puerta. Valdivia 319, esquina Lastarria. 5 a 7.

CASA COMPRO $ 40,000 HASTA $ 45,000 al contado, sin agente. Catedral 2629. 19-F

$ 38,000 ROSARIO, CERCA RECOleta, seis habitaciones, dos patios, vendo: Vicuña Mackenna 189. F 18.

SE VENDE SITIO EN CALLE CONcepción 1378. Tratar: Chiloé 1253. F-18

VENDO CASITA 4 PIEZAS, SITIO y árboles frutales en $ 6,500. Germán Riesco 4668.

CHALECITO 4 PIEZAS Y SUBTErráneo vendo barato. Rogelio Ugarte N.o 1489. Tratrar: Castro 401. 18-F

EN MANUEL MONTT A DOS CUAdras de Irarrázaval, vendemos espléndida quinta con muy buen edificio y muy bien plantada. Precio: $ 72,000. Teatinos 34, Casilla 2722. 23-F.

CASA-QUINTA EN ÑUÑOA, PROpiedad de porvenir al lado Población Banco de Chile, Avenida Ortúzar 200, dos cuadras carros, 1,800 varas cuadradas, esquina, cerrado con murallas de adobes, frente con reja, 80 árboles frutales escogidos, etc., vendo ocasión, 12,000 pesos. Tratar: Diez de Julio 315.

COMPRO CASAS $ 3,000 hasta 30,000. San Pablo 2849. Casa 4. 18-F

SE VENDE O ARRIENDA CASA ESquina apropiada para industria o habitación. Tratar con su dueño: Prado 1138, por Mapocho, 2 cuadras carro 5. F-21

COMPRO CASA VENTILADA Y con huerto cerca carros, pago hasta 20,000. G. Zunzunegui. Independencia 1984. 19-F.

OCASION VENDO BONITA CASA, magnífica situación. Huemúl 1017.

COMPRO OCASION CASITAS ANTIguas, buena situación. Santiago 1330.

4,500 VENDESE CASITA DECENTE. Ñuñoa, Los Padre 664. 19-F

QUINTA 22,000 METROS, PROXIMIdades La Cisterna, frente paradero carros San Bernardo, totalmente cerrada, murallas, plantada árboles frutales plena producción, agua potable, corriente; 200 metros lindo parrón. vendo o permuto por propiedad urbana. Fernández, Casilla 3033. 19-F

SITIO O CASA COMPRO HASTA $ 40,000. Arturo Prat 1485.

COMPRO TERRENO DE 1,000 A 2,000 metros de migajón. Radio Llano Subercaseaux. Casilla 2100 F. L. V.

AL CONTADO COMPRO CASA 10 mil a $ 20,000, prefiero barrio Mapocho o Yungay. Tratar: Franklin 1026. F-19

VENDO CASA RECIEN TERMINAda, 5 piezas, dos patios, cocina, $ 17,000. Cuevas 1367.

VENDENSE CASITAS POR MENsualidades. Magira. Correo 5.

$ 5,500 VENDESE DE OCASION casita. Tocornal 1551. F-19

VENDESE DE OCASION UN SITIO de 10x30 varas. Tocornal 1545. F-19

PRECIOSA EXTENSA CASA-QUINta, esquina, arboleda, frutas, parrones. Regalo $ 49,000. Deuda Caja. Vargas 4430, carritos puerta, lado Mapocho. F-19

QUINTERO: VENDO BONITO SItio, 1,000 m2., en $ 3,500, con facilidades. Fontecilla 69.

CARTAGENA: VENDO HERMOSO sitio 920 m2. en $ 27,600, con facilidades. Fontecilla 69.

CASITA DOS PIEZAS, COCINA, agua corriente, potable, electridad, vendo $7,500 con mil pesos contado. Vargas 4220, seis cuadras de Matucana, por Mapocho.

$ 30 000 VENDO PROPIEDAD DOS casas una con nueve piezas, otra tres piezas; una cuadra carro 5. Con luz eléctrica, alcantarillado. Cueto 1224. F-20

COMPRO CASA HASTA $ 15,000. M Casilla 2496.

COMPRO SITIO O CASA VIEJA cerca carros, superficie aproximada 500 metros. Ofertas: B. C. Correo Providencia.

HERMOSA QUINTA, PRODUCTIva y recreo, con construcciones para industria, las puertas Santiago, véndese, si nagentes, con grandes facilidades pago. Dirigirse: Gálvez 500.

$ 50,000. — COMPRO CASA AL Contado, de Arturo Prat a Lira, hasta quinta cuadra, un piso. Casilla 4638.

$ 50,000 INVERSION DE GRAN porvenir. Vendo chalet, etc., etc. en Vicuña Mackenna 1363. F-19

$ 5,000 VENDO SITIO EN TOCORnal, de 10 varas por 30. Tratar: San Pablo 1344. F-20

OCUPACIONES "NECESITAN"

SERVICIO GRATUITO

SEÑORITA BACHILLER OFRECE preparar exámenes para Marzo o aceptaría cualquiera ocupación honorable. E. M. R. Correo 3.

ESTUDIANTE PEDAGOGIA, FISIca y Matemáticas, tercer años, prepara exámenes en estas asignaturas.— González Miqueles, Correo 12

JOVEN SIN VICIOS, OFRECESE para puesto de confianza.— M. T., Correo 2.

SEÑORITA SE OFRECE CAJERA o cualquiera ocupación decente. Dirigirse a E. C., San Vicente 1863.

SE OFRECE JOVEN SIN VICIOS, como ayudante cortador carnicería, con buenas recomendaciones. Dirigirse. Avenida Encalada 2775. F-18

OFRECESE HOMBRE SERIO PARA portero de Escuelas mayordomo de patio, buenos informes. Oficina del Ejército de Salvación. Monjitas 881.

OFRECESE BUENA COSTURERA, ropa blanca, en casa particular informes al (Ejército de Salvación). Monjitas 881.

SEÑORA SERIA DESEA OCUPAción decente en casa de caballero o señora sola. Esperanza 50, casa 20. Dirigirse por carta.

SE OFRECE SEÑORITA PARA cuidar caballero solo. Dirigirse: Correo Central. E. G.

SE OFRECE SEÑORITA PARA COcer casa particular. Dirigirse: Correo Central. M. B.

SE OFRECE SEÑORITA PARA EScritura a máquina o cajera. Correo Central E. G.

JOVEN DEL SUR OFRECESE COmo cortador de carne. Julio Bañados 390.

VENDEDOR OFRECESE ARTICUlos Mercería, conocedor de esta plaza con buenos informes de honorabilidad y competencia. Arturo Eyzaguirre C. Casilla N.o 4509.

CLASES ARITMETICA, PREPARA exámenes ese ramo. Nataniel 966.— Delfín Herrera Valdés.

SEÑORITA SE OFRECE PARA atender cigarrería, conoce el ramo, u oficina, sabe escribir a máquina, buenas recomendaciones. Dirigirse: Correo Central. R. R. S.

SEÑORA JOVEN OFRECESE PARA puesto pan o leche o administrar cité. Las Rosas 1740.

MAESTRO ENCERADOR Y ASEOS de casa se ofrece. J. Rodríguez. Nataniel 851.

MECANICO DE LA ESCUELA DE Maquinistas de la Armada, con un certificado de mecánico armador se ofrece. Nataniel 851. P. V.

PIANISTA CINEMATOGRAFICO compptente, ofrécese. Dirigirse a P. N. C. Copiapó 1026.

CORTADOR PARA SEÑORAS, EUropeo, medida o confección, ofrécese para provincias. G. B. Central.

OFRECESE NIÑO CUALQUIER ocupación, edad 15 años. Carta Correo Central. T. Contreras.

JARDINERO, HORTELANO, ARboricultor francés para cuidar quinta en ésta o fuera. Luis Beltrand 1969.

OFRECESE CHAUFFEUR CON muy buenas referencias de casas particulares y competente en todas marcas de autos. Dirigirse Correo Central V. Poblete.

SEÑORA DE RESPETO criar guagua particular, 1127.

HAGO TODA CLASE DE elegantes, precios módicos. B. Arauco 1127.

COBRADOR U OTRA fianza $ 7,000, ofrécese. réto 282.

TENEDOR DE LIBROS casado, sin vicios, jos. Escribir: Santa Rosa

SEÑORA JOVEN, MUY tente, ofrécese para de fundo, con referencia ros. A. D. Correo 5.

OFRECESE JOVEN con buenas recomendaciones empleado. Dirigirse N.o 1059.

SEÑORITA, SE OFRECE práctica en la venta de u oficina, sabe escribir buenas recomendaciones. Correo Central R. R. S.

FARMACEUTICO OFRECE ra el 1.o de Marzo. L. rreo 6.

SE OFRECE SEÑORITA escritura a máquina o rreo N.o 2.

ME OFREZCO PARA LA española, con ayudanta. resa N.o 689.

JOVEN OFRECESE PARA ría, entiende el ramo, mendaciones y sin vicios. Correo 13.

MADRE E HIJA DESEAN ción cocina y mano. L. A. Nataniel 878, casa

VENDO CASA DE RENTA DOS Departamentos, sitio para edificar, arboleda. Superficie, 20 x 48, varas. Martínez de Rozas 3738. F-19

$ 30,000 AL CONTADO, SALDO FAcilidades vendo grupo 3 casas, luz eléctrica, jardines, sitios, situada: Vicuña Mackenna esquina León Prado. Su dueño.

$ 18,000 MITAD AL CONTADO Y mitad pagadera con $ 150 mensuales, vendo chalecito recién concluído, cuatro habitaciones, hall y baño, luz eléctrica. Superficie: 2,500 metros. Avenida Subercaseaux, Población San Nicolás, a 20 minutos de Alameda, carros Cisterna. Federico A. Reyes, Huérfanos 1235.

$ 6,000 CON $ 1,500 AL CONTAdo, y el saldo pagadero con $ 100 mensuales, vendo bonito sitio de 25 por 64 metros, a dos cuadras de la Avenida Subercaseaux, en la Población San Nicolás.— Federico A. Reyes, Huérfanos 1235.

$ 3,200, MITAD AL CONTADO Y mitad pagadera con $ 50 mensuales vendo sitio cerrado de 12.50 por 51.50 metros, a tres cuadras de la Avenida Subercaseaux, en la Avenida principal de la Población San Nicolás. — Federico A. Reyes, Huérfanos 1235.

¡EL MEJOR AHORRO CONOCIDO! $ 50 mensuales sin ningún pago al contado y con entrega inmediata del correspondiente título de propiedad inscrito, vendo sitios de gran porvenir. Dimensiones 12.50 por 65 metros. Precio $ 2,200 a $ 3,200. Avenida Subercaseaux, Población. San Nicolás, a 20 minutos de Alameda, carros Cisterna.—Federico A. Reyes, Huérfanos 1235.

$ 19,000 VENDO MUY COMODA, elegante casa, otra $ 8,500, linda casa nueva, bastante terreno. Santa Elvira 461, entrando por Carrascal.

PROPIEDAD VENDO. 950 METROS o mitad, calle recién pavimentada, galpón cemento y ladrillo, dos pisos, uno asfaltado, otro entablado, casa habitación. Santa Isabel 115, entre Maestranza y Vicuña Mackenna.

SITIO DE 20 x 60, ARBOLEDA frutal, dos piezas, buenos cierros, vendo en María Auxiliadora. Tratar: misma calle 135. 20-F

VERANEO

VERANEANTES, A UN PASO DE la Intendencia arriendo lindas piezas amobladas con pensión. Días o meses, Serrano 210, Valparaíso. F-18

CARTAGENA, PLAYA CHICA, SE da pensión. Tratar Villa Arteaga, Cartagena, o Merced 384. F-19

REMATES

MOISES PEREZ, MARTILLERO— Remata, compra-vende negocios abarrotes. Anticipa dinero. Morandé 838. 22-F

REMATE MENAJE CASA, MAQUInarias, carretelas, galpones con planchas fierro, gran cantidad maderas. División para oficina. Domingo 18, a las 2. Edison 3993, carros San Pablo. Hay: máquina vendimiadora, id. batidora leche, carretelas firmes, galpón madera, divisiones, planchas fierro acanalado, cocina económica, planchas hacer bañitos, id. hacer gallletas japonesas, bancos madera y fierro. Gran cantidad herramientos. Jabas conejos finos, cochecito guagua. Catres ingleses bronce, ropero con espejo, guardarropa, veladores, mesas, sillas respaldo alto, y muchos otros a la vista. Moisés Pérez, martillero. Ordenes: Morandé 838. 18-F

REMATE PUBLICO! ALMAdega "El Llano", Benavente tes a las 2 P. M. Hay: surtidas, cristalería, licores, molinillo, balanza, romana, ñana detalles. Garrido, Oficina, Matucana 17.

ROPA HECHA

ROPERIA LA VEGA, ANllo 694 ofrece en baratura ambos, paletóes, pantalones breros, calzado, todo

ROPERIA LA CASA meralda 837, entre San 21 de Mayo. Realiza paletóes, todo de casimires jeros, corto correcto, rado. Visítenos caseros nuestros precios.

ROPERIA MANUEL esquina San Pablo, ofrece tura ternos, ambos, lones, todos de ricos tido colores, para sombreros, calzado,

ROPERIA ANDRES mero 601, esq. Recoleta, ros, paletóes, ambos, nos de niños, sombreros precios baratísimos, tado.

ROPERIA "LA GRAN Diego 236. Casa de Realiza ternos, pantalones calzado Facilidades de pago.

COMPRAMOS ROPA caballero, vamos a Diego 1861.

CAPA PIEL FINA estado, precio,